

Biroul Național de Statistică al Republicii Moldova

Direcția Generală pentru Statistică a municipiului Chișinău

***Situația social-economică
a municipiului Chișinău
în ianuarie-iunie 2015
(informație succintă)***

Chișinău, 2015

Cuprins

Informa ie succint privind situa ia social-economic a municipiului Chi in u în ianuarie-iunie 2015.....	4
Situa ia demografic	7
Nivelul de trai al popula iei.....	8
Remunerarea salaria ilor.....	10
Investi ii în active materiale pe termen lung	12
Industrie.....	15
Transporturi	18
Turism.....	20
Asigur ri.....	23
Agricultur	25
Infrac iuni.....	27
Preciz ri metodologice.....	29

Informa ie succint privind situa ia social-economic a municipiului Chi in u în ianuarie-iunie 2015

Principalii indicatori privind activit ile economiei municipiului Chi in u se prezint astfel (conform datelor statistice preliminare):

Situa ia demografic în ianuarie-iunie 2015 a fost determinat de o cre tere a nivelului natalit ii i divor ialit ii, respectiv cu 12,8 la sut i 14,2 la sut i o sc dere a nivelului mortalit ii i nup ialit ii, respectiv cu 0,4 la sut i 6,0 la sut . În municipiu la fiecare 100 c s torii au revenit 62,7 divor uri.

Cî tigul salarial al unui lucr tor din economia municipiului Chi in u în luna iunie 2015 a fost de 5564,6 lei, sporind fa de aceea i perioad a anului precedent cu 12,2%, i dep ind media pe ar cu 17,6%.

Num rul omerilor oficial înregistra i, conform datelor Agen iei Na ionale pentru Ocuparea For ei de Munc (inclusiv cei afla i la eviden la 01.01.2015), a constituit 4267 persoane, mic orîndu-se cu 22,0 la sut comparativ cu ianuarie-iunie 2014. Num rul omerilor afla i la eviden la finele lunii iunie a fost de 1347 persoane.

Investi iile din contul tuturor surselor de finan are realizate în perioada de raport au însumat 4320,8 mil. lei, mic orîndu-se cu 2,6 la sut fa de ianuarie-iunie 2014. Lucr rile de construc ii-montaj au constituit 1983,8 mil. lei, cu 9,5 la sut mai pu in decît în perioada similar din anul precedent. Sursa principal de finan are a investi iilor (64,0% din total) a fost mijloacele proprii ale agen ilor economici i popula iei.

Volumul lucr rilor în antrepriz executate cu mijloace proprii de c tre organiza iile în antrepriz , a însumat 1724,7 mil. lei, majorîndu-se cu 8,7 la sut fa de perioada corespunz toare din anul precedent.

Volumul produc iei industriale pentru ianuarie-iunie 2015 a însumat 10602,0 mil. lei în pre uri curente. Întreprinderile industriale cuprinse în cercetare statistic lunar au marcat o cre tere de 13,9% a volumului produc iei industriale.

Activitatea de producere a întreprinderilor cuprinse în cercetare statistic lunar , evaluat în pre urile medii ale anului precedent, a fost determinat preponderent de activitatea întreprinderilor din industria prelucr toare, c rora le-au revenit 83,8% din volumul total de produc ie.

Parcursul m rfurilor realizat de întreprinderile de transport în ianuarie-iunie 2015 a însumat 726,2 mil. tone-km, cu 7,1% mai mic decît cel înregistrat în aceea i perioad a anului precedent.

Volumul m rfurilor transportate cu transportul auto de c tre întreprinderile de transport a constituit 1726,3 mii tone, mic orîndu-se cu 9,3% comparativ cu ianuarie-iunie 2014.

Num rul pasagerilor transporta i cu autobuzele i microbuzele de folosin general a fost de 28,4 mil., mic orîndu-se cu 18,8% fa de aceea i perioad a anului trecut. Cu **troleibuzele**, care circul în municipiu au fost transporta i 60,8 mil. pasageri, din ei cu plat 52,3 mil. (86,0% din total).

În ianuarie-iunie 2015 de serviciile **transportului aerian** s-au folosit 464,4 mii pasageri, numărul lor majorându-se cu 37,3% comparativ cu perioada similară din anul precedent.

*Evoluția principalilor indicatori ai producției și serviciilor
(în % față de perioada corespunzătoare a anului precedent)
în ianuarie-iunie*

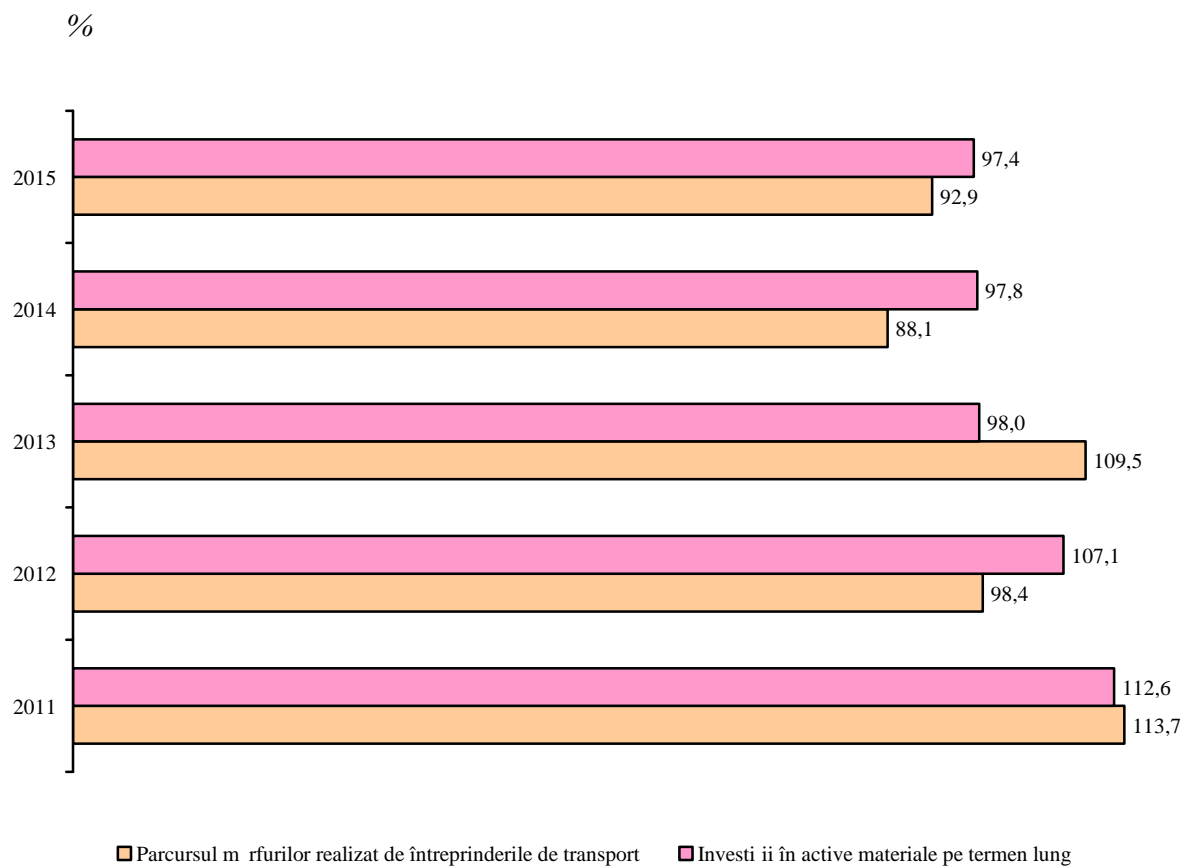

*Principalii indicatori ai situației social-economice
a municipiului Chișinău în ianuarie-iunie 2015¹*

	Valoarea absolut	În % fa de ianuarie- iunie 2014	Luna iunie în % fa de:	
			mai 2015	iunie 2014
Numărul de decese , persoane	4808	112,8	x	x
Decedați , persoane	3341	99,6	x	x
Numărul căsătoriilor	2382	94,0	x	x
Numărul divorțurilor	1476	114,2	x	x
Numărul omorurilor oficial înregistrate (la 31.06.2015), persoane	4267	88,0	x	x
Investiții în capital fix din contul tuturor surselor de finanțare, mil. lei	4320,8	97,4	x	x
inclusiv lucrări de construcții-montaj	1983,8	90,5	x	x
Volumul lucrărilor în antrepriză , mil. lei	1724,7	91,3	x	x
Volumul producției industriale , mil. lei	10602,0	x	x	x
Indicii producției industriale,%	x	104,4	x	110,1
Parcursul marfurilor realizat de întreprinderile de transport - total , mil. tone-km	726,2	92,9	93,9	91,9
din care:				
- auto ²	725,8	92,9	93,9	91,9
- aerian	0,4	89,0	110,9	77,2
Marfuri transportate de întreprinderile de transport - total , mii tone:	1726,6	90,7	87,0	54,8
din care:				
- auto ²	1726,3	90,7	87,0	54,8
- aerian	0,3	80,9	103,2	73,4
Parcursul pasagerilor cu transportul public - total , mil. pasageri-km	1619,6	116,8	x	x
din care cu:				
- autobuze și microbuze	753,7	99,2	105,3	99,7
- troleibuze	191,0	124,6	x	x
- taximetre	18,0	97,7	x	x
- aerian	656,9	144,0	134,2	151,8
Pasageri transportați , mii pasageri:	90759,1	106,6	x	x
din care cu:				
- autobuze și microbuze	28411,2	81,2	99,3	78,3
- troleibuze	60834,3	124,6	x	x
- taximetre	1049,2	101,1	x	x
- aerian	464,4	137,3	134,4	150,2

¹ Ritmurile de creștere (scădere) ale indicatorilor valorici sunt calculate în preuri comparabile, pentru producția industrială – în preurile medii ale anului precedent

² Inclusiv întreprinderile cu alte genuri de activitate, care efectuează transporturi auto de marfuri contra plată și dispun de 10 și mai multe autovehicule de marfă proprii sau închiriate

Situa ia demografic

Evolu ia proceselor demografice în ianuarie-iunie 2015 se caracterizeaz prin urm torii indicatori principali ai mi c rii naturale a popula iei municipiului Chi in u:

	Ianuarie-iunie		Ianuarie-iunie 2015 în % fa de ianuarie-iunie 2014
	2014	2015 ¹	
N scu i-vii, persoane	4262	4808	112,8
Deceda i, persoane	3354	3341	99,6
din care, copii sub 1 an	51	73	143,1
Sporul natural	908	1467	161,6
Num rul c s toriilor	2533	2382	94,0
Num rul divor urilor	1293	1476	114,2

Conform datelor preliminare, în ianuarie-iunie 2015, în municipiu au fost înregistra i 4808 n scu i-vii, cu 12,8% la sut mai mult comparativ cu perioada similar din anul precedent, rata natalit ii constituind 12,0 n scu i-vii la 1000 locuitori.

*N scu i-vii i deceda i la 1000 locuitori
în ianuarie-iunie*

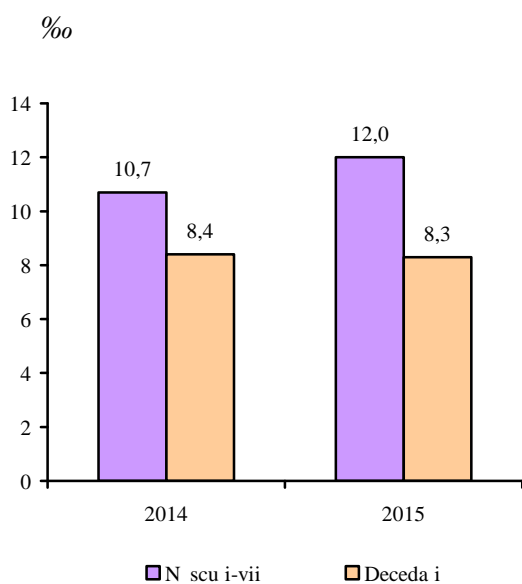

*C s torii i divor uri la 1000 locuitori
în ianuarie-iunie*

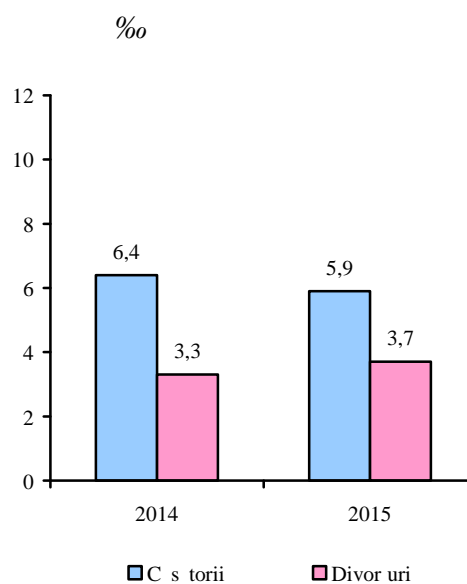

Num rul persoanelor decedate a fost de 3341, cu 0,4% mai pu in comparativ cu ianuarie-iunie 2014, constituind 8,3 deceda i la 1000 locuitori. Mortalitatea infantil s-a majorat cu 43,1% fa de aceea i perioad a anului trecut, num rul copiilor deceda i în vîrst sub un an fiind de 73.

În ianuarie-iunie 2015 la Oficiile de Stare Civil ale municipiului au fost înregistrate 2382 c s torii, num rul acestora mic orîndu-se cu 151 în compara ie cu ianuarie-iunie 2014, rata nup ialit ii constituind 5,9 c s torii la 1000 locuitori. Num rul divor urilor oficial înregistrate a fost de 1476 – cu 14,2 la sut mai mult fa de perioada corespunz toare din anul trecut, revenind în medie 3,7 divor uri la 1000 locuitori. În ianuarie-iunie 2015 la fiecare 100 c s torii au revenit 62,7 divor uri.

¹ Date preliminare

Nivelul de trai al populației

Veniturile disponibile ale populației. Conform datelor Cercetării Bugetelor Gospodăriilor Casnice, veniturile disponibile ale populației în trimestrul I 2015 au constituit 2587,8 lei lunar în medie pe o persoană, fiind în creștere cu 15,9% față de același trimestru al anului precedent. În termeni reali (cu ajustarea la indicele prețurilor de consum) veniturile populației au înregistrat o creștere de 9,2%.

Veniturile disponibile ale populației în trimestrul I

	2013	2014	2015
Venituri disponibile – total (medii lunare pe o persoană), lei inclusiv în % pe surse de formare:	2331,7	2233,8	2587,8
Activitatea salarială	60,3	68,8	60,0
Activitatea individuală agricolă	0,4	0,2	0,8
Activitatea individuală non-agricolă	8,7	7,4	6,0
Venituri din proprietate	0,5	0,2	0,4
Prestații sociale	15,9	16,1	19,6
din care:			
pensii	13,7	14,5	14,3
indemnizații pentru copii	1,1	0,9	1,4
compensații	0,1	0,0	0,0
ajutor social	0,1	0,0	0,0
Alte venituri	14,2	7,3	13,2
din care, remitențe	8,3	3,5	6,8

Plățile salariale reprezintă cea mai importantă sursă de venit, cu o contribuție mai mare în formarea veniturilor totale disponibile, 60,0% față de 68,8% în trimestrul I 2014. Veniturile din prestațiile sociale sunt a doua sursă de venit după importanță, și au contribuit la formarea veniturilor populației în proporție de 19,6% sau cu 3,5 puncte procentuale mai mult față de același trimestru din anul 2014.

Veniturile obținute din activitatea individuală non-agricolă a înregistrat o pondere de 6,0%, cu 1,4 puncte procentuale mai puțin față de aceeași perioadă a anului trecut. O sursă importantă în formarea veniturilor gospodăriilor rămân a fi transferurile bănești din afara țării (remitențele), contribuția acestora fiind de 6,8% sau cu 3,3 puncte procentuale mai mult față de trimestrul I 2014.

Cheltuielile de consum ale populației. Cheltuielile medii lunare de consum ale populației în trimestrul I 2015 au constituit 2641,4 lei lunar în medie pe o persoană, fiind în creștere cu 17,0% față de același trimestru din anul precedent. În termeni reali (cu ajustarea la indicele prețurilor de consum, care a constituit 106,1) populația a cheltuit în medie cu 10,3% mai mult comparativ cu trimestrul I 2014.

Cheltuielile de consum ale populației, în trimestrul I

	2013	2014	2015
Total cheltuieli de consum (medii lunare pe o persoană), lei inclusiv în % pentru:	2280,1	2257,8	2641,4
Produse alimentare	39,0	41,2	37,0
Bebuturi alcoolice, tutun	1,6	0,9	1,3
Îmbrăcăminte, încălțăminte	8,2	9,8	8,7

	2013	2014	2015
Între inerea locuin ei	19,5	20,2	17,1
Dotarea locuin ei	2,6	2,5	3,1
Ingrijire medical i s n tatea	6,7	5,3	8,1
Transport	6,9	5,6	7,1
Comunica ii	4,6	4,8	4,6
Agrement	2,2	2,5	3,4
Educa ie	1,0	0,8	0,8
Hotel, restaurant, cantin etc.	3,8	2,6	3,9
Diverse	3,9	3,8	4,9

Cea mai mare parte a cheltuielilor tradi ional r mâne a fi destinat necesarului de consum alimentar 37,0% (cu 4,2 puncte procentuale mai pu in fa de trimestrul I 2014). Pentru între inerea locuin ei o persoan în medie a alocat 17,1% din cheltuielile totale de consum, cu 3,1 puncte procentuale mai pu in fa de perioada similar a anului trecut, iar pentru îmbr c minte i înc l minte – 8,7% (mai pu in cu 1,1 puncte procentuale fa de aceea i perioad a anului trecut). Celelalte cheltuieli au revenit pentru îngrijire medical i s n tatea (8,1% fa de 5,3% în trimestrului I 2014), transport (7,1% fa de 5,6%), dotarea locuin ei (3,1% fa de 2,5%), comunica ii (4,6% fa de 4,8%), în înv mânt cheltuielile au r mas la acela i nivel 0,8%, etc.

Remunerarea salaria ȳlor

În luna iunie 2015, cȳtigul salarial mediu al unui angajat în economia municipiului Chi in u a fost de 5564,6 lei, în cre tere cu 12,2% fa de iunie 2014 i cu 17,6% mai mare comparativ cu cȳtigul salarial mediu pe ar , acesta fiind în m rime de 4732,7 lei.

Evolu ia cȳtigului salarial mediu lunar al unui salariat

	Cȳtigul salarial mediu lunar al unui salariat					
	Total		Sector bugetar		Sector real	
	Lei	În % fa de perioada similar a anului precedent	Lei	În % fa de perioada similar a anului precedent	Lei	În % fa de perioada similar a anului precedent
Ianuarie	4997,8	111,8	4872,4	112,2	5025,2	111,8
Februarie	4995,6	114,8	5079,9	115,2	4977,3	114,7
Martie	5245,5	111,8	5015,7	111,9	5295,2	111,9
Aprilie	5381,1	112,2	4839,9	107,6	5497,9	113,1
Mai	5333,8	111,2	4972,4	111,5	5411,6	111,2
Iunie	5564,6	112,2	5424,5	115,5	5594,8	111,6

În sectorul bugetar cȳtigul salarial mediu în luna iunie 2015 a fost de 5424,5 lei, fiind cu 2,5 la sut mai mic fa de cel al unui salariat în economia municipiului (5564,6 lei).

Evolu ia cȳtigului salarial mediu lunar al unui angajat specificat pe unele activit i economice

	Salariul mediu lunar brut					
	Total inclusiv:	Agricultur , silvicultur i pescuitul	Industrie	Administra ie public i ap - rare; asigur ri sociale obliga- torii	Înv mânt	Alte activit i de servicii
Ianuarie	4997,8	3753,9	4899,8	6315,8	4371,1	4988,7
Februarie	4995,6	3629,5	4832,3	6397,6	4684,7	4944,8
Martie	5245,5	3722,3	5134,7	6813,3	4646,7	5216,3
Aprilie	5381,1	3714,7	5325,6	6364,3	4530,7	5451,8
Mai	5333,8	3613,6	5188,0	6377,7	4789,4	5379,8
Iunie	5564,6	3599,3	5398,9	7284,5	5182,1	5516,7

omajul înregistrat: Conform datelor prezentate de către Agenția pentru Ocuparea Forței de Muncă din municipiul Chișinău, în ianuarie-iunie 2015, numărul omerilor oficial înregistrați de la începutul anului, inclusiv cei aflați la evidență la 01.01.2015 a constituit 4267 persoane, micorându-se față de ianuarie-iunie 2014 cu 22,0%. Din numărul total de omeri, femeile au constituit 2043 persoane (47,9%).

La finele lunii iunie 2015 numărul omerilor a constituit 1347, cu 23,8% mai puțin comparativ cu perioada corespunzătoare din anul precedent.

În ianuarie-iunie 2015 au fost plasați în câmpul muncii 1404 omeri, din care 672 femei (47,9%). Numărul omerilor plasați în câmpul muncii s-a majorat cu 131 persoane sau cu 10,3% comparativ cu ianuarie-iunie 2014.

Structura omerilor înregistrați de la începutul anului conform nivelului de studii este următoarea: cu studii primare – 9 persoane (0,3%), cu studii gimnaziale – 526 persoane (20,1%), cu studii liceale și medii de cultură generală – 584 persoane (22,3%), cu studii secundare profesionale – 525 persoane (20,0%), cu studii medii de specialitate – 264 persoane (10,1%), cu studii superioare – 714 persoane (27,2%).

Conform vârstei, omerii de până la 29 ani constituiau 25,2% (662 omeri), care s-a majorat față de ianuarie-iunie 2014 cu 55 persoane. În vârstă de 30-49 ani au fost înregistrați 1235 omeri (47,1%), 50-65 ani – 725 omeri (27,7%).

Numărul omerilor înmatriculați la cursuri de pregătire profesională de la începutul anului s-a cifrat la 200 persoane, au absolvit cursurile de formare profesională 302 omeri din care au fost plasați în câmpul muncii 261 persoane.

În ianuarie-iunie 2015 numărul omerilor înregistrați s-a majorat cu 8,2% (2622 omeri), iar numărul locurilor vacante la finele lunii iunie a fost de 1970, micorându-se cu 32,4% comparativ cu perioada respectivă a anului trecut.

Investi ii în active materiale pe termen lung

În ianuarie-iunie 2015 întreprinderile și organizațiile de toate formele de proprietate, din contul tuturor surselor de finanare, au realizat investiții în valoare de 4320,8 mil. lei (în prețuri curente). Comparativ cu ianuarie-iunie 2014, acest volum s-a micșorat cu 2,6 la sută (în prețuri comparabile).

Evoluția indicatorilor principali ai activității investiționale în ianuarie-iunie 2015 pe elemente de structură tehnologică și în raport cu ianuarie-iunie 2014 se prezintă astfel:

	Ianuarie-iunie 2015			<i>Informativ:</i> ianuarie-iunie 2014 în % fa de total
	Realiz ri, mil. lei	în % fa de:		
		ianuarie- iunie 2014	total	
Investi ii în active materiale pe termen lung - total	4320,8	97,4	100,0	100,0
din care:				
lucr ri de construc ii-montaj	1983,8	90,5	45,9	49,8
utilaje i ma ini, mijloace de transport	2118,8	104,7	49,0	45,2
alte lucr ri i cheltuieli capitale	218,2	99,2	5,1	5,0

Structura investițiilor în active materiale pe termen lung pe forme de proprietate în ianuarie-iunie 2015 se prezintă după cum urmează :

	Ianuarie-iunie 2015			<i>Informativ:</i> ianuarie-iunie 2014 în % fa de total
	Realiz ri, mil. lei	în % fa de:		
		ianuarie- iunie 2014	total	
Investi ii în active materiale pe termen lung - total	4320,8	97,4	100,0	100,0
din care:				
public	1575,0	105,3	36,4	33,7
privat	1662,8	88,6	38,5	42,3
mixt (public i privat),				
f r participa re str in	51,9	107,0	1,2	1,1
str in	448,6	102,8	10,4	9,9
a întreprinderilor mixte	582,5	100,9	13,5	13,0

În structura investițiilor în active materiale pe forme de proprietate 36,4% de întreprinderi cu forma de proprietate publică, cota preponderentă (63,6%) revenind agenților economici din sectorul nestatal al economiei naționale, care au realizat 72,7% din volumul total al lucrărilor de construcții-montaj.

Structura investi iilor în active materiale pe termen lung pe surse de finan are în ianuarie-iunie 2015 se caracterizeaz prin urm toarele date:

	Ianuarie-iunie 2015			<i>Informativ:</i> ianuarie-iunie 2014 în % fa de total
	Realiz ri, mil. lei	în % fa de:		
		ianuarie- iunie 2014	total	
Investi ii în active materiale pe termen lung - total	4320,8	97,4	100,0	100,0
din care, finan ate din contul:				
bugetului de stat	397,7	135,9	9,2	6,6
bugetelor unit ilor administrativ-teritoriale	95,3	108,2	2,2	2,0
mijloacelor proprii ale agen ilor economici i popula iei	2764,5	92,8	64,0	67,2
surselor din str in tate	293,2	140,4	6,8	4,7
altor surse	770,1	88,9	17,8	19,5

În perioada de raport, sursele principale de finan are ale activit ii investi ionale r mîn a fi mijloacele proprii ale agen ilor economici i popula iei 64,0%. Cota mijloacelor investitorilor str ini s-a majorat cu 2,1 puncte procentuale fa de perioada respectiv a anului precedent i a constituit 6,8% din volumul total al investi iilor utilizate. Din contul mijloacelor bugetare au fost realizate 11,4% din volumul total al investi iilor în capital fix.

Structura investi iilor în active materiale pe termen lung pe tipuri de mijloace fixe în ianuarie-iunie 2015 se prezint astfel:

	Ianuarie-iunie 2015			<i>Informativ:</i> ianuarie-iunie 2014 în % fa de total
	Realiz ri, mil. lei	în % fa de:		
		ianuarie- iunie 2014	total	
Investi ii în active materiale pe termen lung - total	4320,8	97,4	100,0	100,0
din care:				
cl diri de locuit	742,8	91,6	17,2	18,3
cl diri (exclusiv de locuit) i edificii	694,6	76,5	16,1	20,5
utilaje i ma ini, mijloace de transport	2118,8	104,7	49,0	45,2
altele	764,6	107,8	17,7	16,0

În structura investi iilor pe tipuri de mijloace fixe o parte important a fost orientat la procurarea utilajului, ma inilor i mijloacelor de transport, care a constituit 49,0% din volumul total al mijloacelor utilizate.

Cota-parte a investi iilor realizate la construc ia cl dirilor i edificiilor a constituit 33,3% din volumul total al investi iilor însu ite (din care 17,2% – cl dirilor de locuit i 16,1% – altor cl diri i edificii). Cota-parte a investi iilor la construc ia cl dirilor de locuit s-a mic orat cu 1,1 puncte procentuale, de asemenea la construc ia cl dirilor cu alt destina ie decît cea de locuit i edificiilor cu 4,4 puncte procentuale.

Activitatea în antrepriz . În ianuarie-iunie 2015 volumul lucr rilor de construc ii executate de organiza iile cu gen principal de activitate „Construc ii” a constituit 1724,7 mil. lei i s-a mic orat (în pre uri comparabile) fa de nivelul înregistrat în ianuarie-iunie 2014 cu 8,7%.

Volumul principal de lucr ri a fost realizat de c tre agen ii economici cu forma de proprietate privat , care au executat lucr ri în antrepriz în sum de 1423,8 mil. lei (82,6% din volumul total al lucr rilor în antrepriz executate) sau 102,1% fa de ianuarie-iunie 2014.

Evolu ia i structura lucr rilor în antrepriz pe forme de proprietate ale organiza iilor-executante în ianuarie-iunie 2015 se prezint astfel:

	Realiz ri, * mil. lei	În % fa de:		Volumul lucr rilor executate în medie pe o organiza ie, mil. lei
		ianuarie-iunie 2014	total	
Total	1724,7	91,3	100,0	5,9
din care:				
public	22,8	44,4	1,3	3,8
privat	1423,8	102,1	82,6	5,4
mixt (public i privat),				
f r participare str in	11,3	84,8	0,7	11,3
str ine	223,2	59,0	12,9	18,6
a întreprinderilor mixte (cu				
participare str in)	43,6	87,1	2,5	8,7

Datele privind structura lucr rilor în antrepriz executate în ianuarie-iunie 2015 se prezint dup cum urmeaz :

	Realiz ri*, mil. lei	În % fa de:	
		ianuarie-iunie 2014	total
Volumul lucr rilor în antrepriz executate - total	1724,7	91,3	100,0
din care:			
Pe elemente de structur :			
construc ii noi	1268,8	96,1	73,5
repara ii capitale	282,4	77,3	16,4
lucr ri de între inere i repara ii curente	147,9	82,4	8,6
alte lucr ri	25,6	107,2	1,5
Pe tipuri de obiecte:			
cl diri reziden iale	681,1	109,4	39,5
cl diri nereziden iale	354,4	107,5	20,5
construc ii inginerie ti	663,6	72,7	38,5
alte lucr ri	25,6	107,2	1,5

Pe elemente de structur a lucr rilor executate predomin efectuarea lucr rilor de construc ii noi, realizate în volum de 1268,8 mil. lei, ponderea c rora a constituit 73,5% din volumul total al lucr rilor executate. Lucr rilor de repara ii capitale i repara ii curente i-au revenit 25,0% din volumul total al lucr rilor de construc ii executate.

Pe tipuri de obiecte s-au înregistrat major ri la lucr rile de construc ii executate la cl dirile reziden iale cu 9,4% i la cl dirile nereziden iale cu 7,5%, fa de perioada respectiv a anului precedent.

* Întreprinderile incluse în cercetare statistic lunar

Industrie

În ianuarie-iunie 2015 întreprinderile industriale de toate formele de proprietate au fabricat produse în valoare de 10602,0 mil. lei în preuri curente, constituind 60,9% din totalul pe ar .

În ianuarie-iunie 2015, din volumul total de produse, întreprinderilor cu capital privat le-au revenit 40,9%, cu capital mixt (public și privat) 9,4%, cu capital public 18,3%, întreprinderilor mixte 20,8%, celor cu capital străin 10,6%.

Structura producției industriale pe forme de proprietate

Ianuarie-iunie 2015

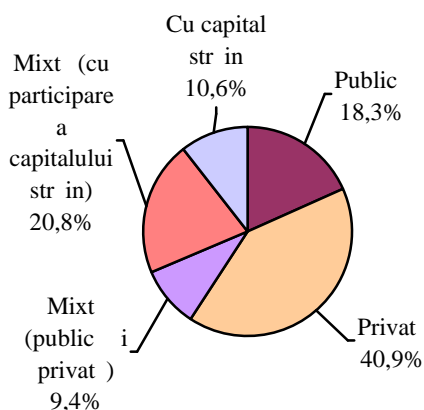

Ianuarie-iunie 2014

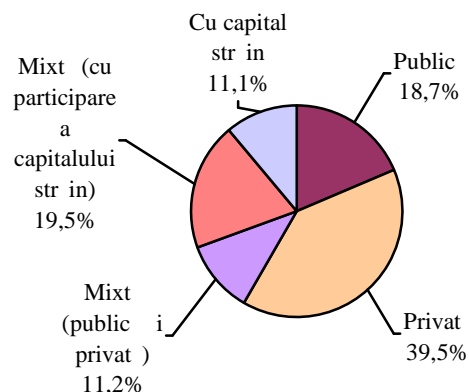

Volumul și indicii producției industriale după forme de proprietate

mil. lei, preuri curente

	Ianuarie-iunie 2014	Ianuarie-iunie 2015
Total	9670,2	10602,0
din care pe forme de proprietate:		
public	1810,1	1937,8
privat	3817,8	4335,0
mixt (public și privat), fără participare străin	1082,2	1000,1
a întreprinderilor mixte cu participarea capitalului străin	1882,1	2208,3
străin	1078,0	1120,8

Producția industrială după tipuri de activități pe cercul de întreprinderi cuprinse în cercetare statistic lunar se prezintă prin următoarele date:

mil. lei

	Iunie		Ianuarie-iunie	
	2014	2015	2014	2015
Industrie – total	1669,4	1901,3	9670,2	10602,0
Industrie extractiv	21,0	21,3	87,8	94,3
Industrie prelucrătoare	1366,2	1592,5	7087,2	7873,1
din care:				
Industria alimentară	408,9	460,0	2340,5	2838,3
producția, prelucrarea și conservarea cerealelor				
și a produselor din carne	76,2	90,0	517,3	567,2
prelucrarea și conservarea fructelor și legumelor	104,6	76,8	438,1	485,2
fabricarea produselor lactate	59,0	58,7	357,5	367,6
fabricarea produselor de morărit	3,4	3,4	23,8	24,9
fabricarea produselor de brutărie și a produselor				
fermentate	82,9	90,7	519,4	557,4

	Iunie		Ianuarie-iunie	
	2014	2015	2014	2015
fabricarea b uturilor	153,9	202,5	789,1	843,1
fabricarea vinurilor din struguri	37,8	55,2	206,9	225,0
Fabricarea produselor textile	17,6	12,6	66,3	87,2
Fabricarea articolelor de îmbr c minte	79,6	84,7	406,2	435,3
T b cirea i finisarea pieilor; articolelor de voiaj i				
marochin rie, harnașamentelor i înc l mintei,	22,4	27,3	131,9	123,8
prepararea i vopsirea bl nurilor				
Fabricarea înc l mintei	13,1	18,7	82,1	74,5
Prelucrarea lemnului i fabricarea articolelor din lemn	6,3	10,2	37,4	47,1
Fabricarea hîrtiei i a produselor din hîrtie	31,1	33,0	156,2	154,3
Fabricarea substan elor i a produselor chimice	55,3	92,9	252,9	323,0
Fabricarea produselor farmaceutice de baz i a preparatelor farmaceutice	27,5	33,7	102,3	157,0
Fabricarea produselor din cauciuc mase plastice	91,7	99,1	477,5	544,4
Fabricarea altor produse din minerale nemetalice	198,2	207,4	913,9	883,3
din ele:				
Fabricarea sticlei i a articolelor din sticl	92,9	91,5	533,7	470,7
Fabricarea articolelor din beton, ipsos i ciment	67,8	86,8	268,6	316,1
Industria metalurgic	7,4	5,5	35,5	33,1
Industria construc iilor metalice i a produselor din metal, exclusiv ma ini, utilaje i instala ii	59,1	67,9	268,4	270,5
Fabricarea de ma ini, utilaje i echipamente n.c.a.	15,7	33,7	106,7	167,4
Fabricarea de mobil	45,3	57,6	250,6	264,2
Energie electric i termic , gaze i ap	138,0	145,1	1806,7	1986,4
Produc ia i distribu ia energiei electrice	137,8	144,9	1802,6	1980,1

Produc ia principalelor produse industriale, exprimat în unit i naturale, se prezint în urm torul tabel:

	Unitatea de m sur	Iunie 2015		Ianuarie-iunie 2015	
		cantitatea	în % fa de iunie 2014	cantitatea	în % fa de ianuarie-iunie 2014
Industria extractiv					
pietre calcaroase pentru cioplit sau pentru construc ii, alabastru	tone	14066,0	111,1	71234,4	103,8
granule, a chii i praf din pietre (exclusiv de marmur)	-/-	26059,1	56,1	118456,6	57,4
Industria alimentară i a b uturilor					
carne, inclusiv subproduse de cat. I	tone	189,3	166,3	1272,4	170,9
mezeluri	-/-	904,8	171,3	4862,7	119,5
conserve din carne	-/-	-	-	-	-
lapte i fri c cu gr simi pîn la 6%	tone	1665,0	94,1	11884,5	101,9
lapte prins, crem de lapte prins, iaurt, chefir, smîntîn , lapte acru,					
lapte acidulat i lapte cov sit	tone	875,0	103,1	5390,0	107,0
pîine proasp t f r adaos de miere,					
ou , ca caval, fructe	tone	3919,9	94,7	24081,5	96,9
produse de cofet rie f inoase	-/-	2178,2	110,2	12351,9	100,7
produse de cofet rie zaharoase	-/-	1184,4	102,2	6596,4	104,8

paste f inoase cu umplutur , g tite sau altfel preparate	-/-	92,6	112,0	609,0	106,2
	Unitatea de m sur	Iunie 2015		Ianuarie-iunie 2015	
		cantitatea	în % fa de iunie 2014	cantitatea	în % fa de ianuarie-iunie 2014
divinuri	mii litri alcool 100%	114,6	125,5	472,9	94,5
vinuri spumante	mii dal.	34,7	de 2,9 ori	93,1	152,6
vinuri naturale din struguri	-/-	128,2	111,2	661,4	100,2
ape minerale i gazoase	-/-	136,2	124,2	639,4	121,8
Fabricarea produselor de tutun					
tutun fermentat	tone	116,2	49,2	343,7	19,9
Fabricarea produselor textile					
articole tricotate	mii buc.	639,5	100,9	3141,9	82,7
Fabricarea de articole de îmbr c minte					
articole de îmbr c minte pentru lucru	mii buc.	62,5	114,2	347,5	120,3
sacouri, jachete i blazere	-/-	12,8	81,3	94,7	151,0
Fabricarea înc l mintei					
înc l minte	mii per.	146,3	80,1	945,0	76,0
Fabricarea hîrtiei i cartonului					
cutii i l zi din hîrtie sau cartoane ondulate	tone	760,7	108,7	3917,6	95,5
Caiete	tone	123,4	76,0	333,6	66,8
Produc ia de articole din cauciuc i din material plastic					
tuburi i evi din material plastic	tone	220,2	188,2	1153,3	180,3
Produc ia altor produse din minerale nemetalifere					
sticle i flacoane din sticl	mil. buc.	20,4	100,1	104,6	83,0
elemente prefabricate pentru construc ii					
din ciment, beton sau piatr artificial	mii tone	28,9	125,1	98,9	109,6
Industria metalurgic					
piese turnate din font cenu ie	tone	54,6	89,9	252,6	78,8

Transporturi

În ianuarie-iunie 2015 întreprinderile de transport auto¹ și aerian din mun. Chișinău au transportat 1726,6 mii tone de marfuri, cu 9,3% mai puțin în fața perioadei similare din anul 2014.

Parcursul marfurilor a totalizat 726,2 mil. tone-km, cu 7,1% mai puțin decât în ianuarie-iunie 2014.

Volumul de marfuri transportate și parcursul marfurilor realizat de întreprinderile de transport, pe moduri de transport

	Ianuarie-iunie 2015	În % față de ianuarie-iunie 2014	Iunie 2015	
			în % față de mai 2015	în % față de iunie 2014
Marfuri transportate – total, mii tone	1726,6	90,7	87,0	54,8
din care pe moduri de transport:				
auto ¹	1726,3	90,7	87,0	54,8
aerian	0,3	80,9	103,2	73,4
Parcursul marfurilor – total, mil. tone-km	726,2	92,9	93,9	91,9
din care pe moduri de transport:				
auto ¹	725,8	92,9	93,9	91,9
aerian	0,4	89,0	110,9	77,2

Volumul de marfuri transportate de către întreprinderile de transport auto¹ în ianuarie-iunie 2015 a constituit 1726,3 mii tone, înregistrând o descrescere de 9,3% comparativ cu perioada similară a anului precedent.

Parcursul marfurilor realizat de întreprinderile de transport auto¹ a constituit 725,8 mil. tone-km, micșorându-se cu 7,1% în comparație cu aceeași perioadă din anul trecut.

Volumul marfurilor transportate de către întreprinderile de transport auto¹ din municipiul Chișinău constituie 54,2% din totalul volumului de marfuri transportate de către întreprinderile de transport auto¹ din țară, parcursul marfurilor 58,2%.

Numărul mijloacelor de transport (proprie și închiriate) la întreprinderile de transport auto¹ este prezentat în tabelul ce urmează :

	La 01.07.2014	La 01.07.2015	Ianuarie-iunie 2015 în % față de ianuarie-iunie 2014
Total, unități	6324	5841	92,4
din care:			
Autocamioane	3261	3180	97,5
Autobuze și microbuze de folosință generală - total	3063	2661	86,9
din ele în traficul:			
urban	1790	1385	77,4
rural	306	296	96,7

¹ Inclusiv întreprinderile cu alte genuri de activitate, care efectuează transporturi auto de marfuri contra plată și dispun de 10 și mai multe autovehicule de marfă proprii sau închiriate

Numărul de autovehicule (proprie și închiriate) a întreprinderilor de transport auto¹ la 01.07.2015 s-a micșorat cu 483 unități față de 01.07.2014.

În ianuarie-iunie 2015 cu transportul **aerian** au fost transportate 0,3 mii tone de marfuri, înregistrând o scădere de 19,1% față de perioada respectivă a anului precedent, parcursul marfurilor a constituit 393,4 mii tone-km, micșorându-se cu 11,0% față de perioada similară din anul precedent.

*Numărul de pasageri transportați și parcursul pasagerilor în ianuarie-iunie 2015,
pe moduri de transport public*

	Mii pasageri	În % față de ianuarie-iunie 2014
Pasageri transportați – total, mii pasageri	90759,1	106,6
din care cu:		
autobuze și microbuze	28411,2	81,2
troleibuze	60834,3	124,6
taximetre	1049,2	101,1
aerian	464,4	137,3
Parcursul pasagerilor – total, mil. pasageri-km	1619,6	116,7
din care pe moduri de transport:		
autobuze și microbuze	753,7	99,2
troleibuze	191,0	124,6
taximetre	18,0	97,7
aerian	656,9	144,0

Numărul pasagerilor transportați cu autobuze și microbuze de folosință generală în ianuarie-iunie 2015 a constituit 28,4 mil. pasageri, comparativ cu ianuarie-iunie 2014 micșorându-se cu 18,8%.

Parcursul pasagerilor cu autobuze și microbuze de folosință generală a constituit 753,7 mil. pasageri-km, cu 0,8 % mai puțin față de perioada corespunzătoare a anului precedent.

Numărul pasagerilor transportați cu autobuze și microbuze de folosință generală în municipiul Chișinău a constituit 58,1%, din totalul numărului de pasageri transportați cu autobuze și microbuze de folosință generală din țară; parcursul pasagerilor cu autobuze și microbuze a constituit 58,2% din totalul pe țară.

Cu **troleibuze** au fost transportați 60,8 mil. pasageri. Ponderea pasagerilor transportați cu plată a constituit 86,0% din totalul pasagerilor (52,3 mil. pasageri). Încasările de la transportarea pasagerilor cu troleibuze au însumat 91,9 mil. lei (majorându-se cu 32,5% comparativ cu ianuarie-iunie 2014).

Parcursul cu plată al **taximetrelor** de la începutul anului a fost de 9023,3 mii autovehicule-km, micșorându-se cu 2,3% față de ianuarie-iunie 2014.

Companiile aeriene au transportat 464,4 mii pasageri, înregistrând o creștere de 37,3% față de ianuarie-iunie 2014. Parcursul pasagerilor cu transportul aerian a constituit 656,9 mil. pasageri-km, majorându-se cu 44,0% față de aceeași perioadă a anului trecut.

¹ Inclusiv întreprinderile cu alte genuri de activitate, care efectuează transporturi auto de marfuri contra plată și dispun de 10 și mai multe autovehicule de marfă proprii sau închiriate

Turism

Capacitatea și frecventarea structurilor de primire turistică colective cu funcțiuni de cazare

Structurile de primire turistică colective cu funcțiuni de cazare în ianuarie-iunie 2015 au fost frecventate de 77,0 mii turiști sau cu 7,3% mai mult comparativ cu perioada similară din anul precedent, constituind 67,7% din totalul pe țară.

Numărul de turiști sosiți în structurile de primire turistică colective cu funcțiuni de cazare se prezintă în felul următor:

	Ianuarie-iunie 2015		Ianuarie-iunie 2015 în % față de ianuarie-iunie 2014	
	total, turiști	din care, nerezidenți	total, turiști	din care, nerezidenți
Total	76982	37609	107,3	99,0
<i>Hoteluri și structuri similare</i>	<i>53828</i>	<i>35527</i>	<i>97,5</i>	<i>97,2</i>
din care:				
Hoteluri și moteluri	47874	35015	98,4	98,4
Pensiuni turistice	2009	411	106,7	157,5
Cămine pentru vizitatori	3945	101	87,8	17,5
Structuri de întreținere	4071	58	101,6	80,6
Structuri de odihnă	19083	2024	152,6	148,9

Ponderi mai însemnate în numărul total al turiștilor străini cazați în structurile de primire turistică colective cu funcțiuni de cazare le-au revenit turiștilor sosiți din România (24,9%), Ucraina (15,1%), Federația Rusă (9,6%), S.U.A. (3,6%), Italia (5,0%), Germania (4,5%), Turcia (2,5%).

Numărul de înnocări ale turiștilor în structurile de primire turistică colective cu funcțiuni de cazare, se prezintă astfel:

	Ianuarie-iunie 2015		Ianuarie-iunie 2015 în % față de ianuarie-iunie 2014	
	total, înnocări	din care, ale nerezidenților	total, înnocări	din care, ale nerezidenților
Total	293452	95615	112,6	119,4
<i>Hoteluri și structuri similare</i>	<i>169719</i>	<i>90592</i>	<i>110,6</i>	<i>118,8</i>
din care:				
Hoteluri și moteluri	112293	89042	118,1	121,8
Pensiuni turistice	3622	1373	109,4	178,8
Cămine pentru vizitatori	53804	177	98,5	8,9
Structuri de întreținere	68930	810	100,7	89,3
Structuri de odihnă	54803	4213	141,4	143,7

În ianuarie-iunie 2015 în structurile de primire turistică colective cu funcțiuni de cazare au fost înregistrate 293,4 mii înnocări ale turiștilor, din care 197,8 mii înnocări ale cetățenilor moldoveni (67,4% din total înnocări) și 95,6 mii înnocări – ale nerezidenților (32,6%).

Indicele de utilizare netă al locurilor de cazare pe total structuri de primire turistică colective, în ianuarie-iunie 2015, a constituit 28,6%, la structuri de întreținere – 75,9%, la

c mine pentru vizitatori – 59,9%, la hoteluri și structuri similare – 24,1%, la pensiuni turistice – 6,7%, la structuri de odihnă – 23,7%.

Durata medie a șederii pe total structuri de primire, în ianuarie-iunie 2015 a fost de 4,8 zile, la structuri de întreținere – 17,9 zile, c mine pentru vizitatori – 14,6 zile, hoteluri și structuri similare – 4,2 zile, structuri de odihnă – 3,9 zile, pensiuni turistice – 2,8 zile.

Turismul organizat de agențiile de turism și turoperatorii

În ianuarie-iunie 2015 agențiile de turism și turoperatorii au prestat servicii turistice la 79,5 mii turiți și excursioniți.

Numărul de turiți și excursioniți străini care au beneficiat de serviciile agențiilor de turism și turoperatorilor, în ianuarie-iunie 2015, s-a cifrat la 6473 din care 57,8% au sosit în scopuri de odihnă, recreere și agrement; 35,9% - în scopuri de afaceri și profesionale; alte scopuri 6,3%.

Numărul de turiți și excursioniți care au plecat în străinătate prin intermediul agențiilor de turism și turoperatorilor, în perioada de raport, a totalizat 66,1 mii.

Numărul de turiți și turiți-zile, după scopul vizitelor, se prezintă astfel:

	Ianuarie-iunie 2015	
	turiți ¹	turiți-zile
Total	79485	494878
Turism receptor (primirea cetățenilor străini) - total	6473	18023
din care, în scopuri:		
afaceri și profesionale	2326	6310
odihnă, recreere și agrement	3740	10282
tratament	-	-
alte scopuri	407	1431
Turism emiștor (deplasarea cetățenilor moldoveni în străinătate) - total	66122	470241
din care, în scopuri:		
afaceri și profesionale	341	1633
odihnă, recreere și agrement	65375	464669
tratament	360	3663
alte scopuri	46	276
Turism intern (deplasarea cetățenilor moldoveni în interiorul țării, în scop turistic)	6890	6614

Numărul turiților străini care au vizitat mun. Chișinău și turiților moldoveni care au plecat în străinătate, prin intermediul agențiilor de turism și turoperatorilor, structurat pe țări, se prezintă astfel:

	Turiți ¹ străini sosiți		Turiți ¹ moldoveni plecați	
	ianuarie-iunie 2015	în % față de total	ianuarie-iunie 2015	în % față de total
Total	6473	100,0	66122	100,0
din care:				
Austria	77	1,2	697	1,0
Bulgaria	105	1,6	16916	25,6
Egipt	3	0,0	1496	2,3
Emiratele Arabe	11	0,2	748	1,1
Federația Rusă	582	9,0	294	0,4
Fransa	142	2,2	416	0,6
Germania	226	3,5	233	0,4

¹ Inclusiv excursioniți

	Turism străini sosiți		Turism moldoveni plecați	
	ianuarie-iunie 2015	în % fa de total	ianuarie-iunie 2015	în % fa de total
Grecia	34	0,5	7414	11,2
Israel	151	2,3	233	0,4
Italia	224	3,5	1049	1,6
Polonia	153	2,4	47	0,1
Regatul Unit al Marii Britanii și Irlandei de Nord	268	4,1	51	0,1
Republica Cehă	56	0,9	531	0,8
România	1010	15,6	9772	14,8
S.U.A.	318	4,9	29	0,0
Turcia	581	9,0	22742	34,4
Ucraina	882	13,6	545	0,8
Alte țări	1650	25,5	2909	4,4

Numărul de turism și excursioniști care au plecat în străinătate, prin intermediul agenților de turism și turoperatorilor, a fost de 10,2 ori mai mare comparativ cu numărul turismilor și excursiunilor străini sosiți în țară. Chișinău.

¹ Inclusiv excursioniști

Asigurări

Veniturile din încasarea primelor de asigurare în ianuarie-martie 2015 au însumat 222,0 mil. lei, (din care de la persoane fizice – 104,5 mil. lei), mic orîndu-se fa de perioada similar a anului precedent cu 11,9%. Din suma total a veniturilor 110,4 mil. lei (49,7%) revine asigur rilor de r spundere civil auto, asigur rilor de incendiu i alte calamit i naturale – 10,0 mil. lei (4,5%), asigur rilor de via – 20,1 mil. lei (9,1%), asigur rilor de s n tate 8,6 mil. lei (3,9%), alte asigur ri de bunuri – 2,8 mil. lei (1,3%), asigur rilor de accidente (inclusiv accidentele de munc i bolile profesionale) – 4,9 mil. lei (2,2%).

Plata desp gubirilor achitate de companiile de asigurare a constituit 71,5 mil. lei (din care de la persoane fizice – 36,8 mil. lei), reprezentînd 32,2% din încas rile primelor pentru ianuarie-martie 2015, inclusiv persoanelor fizice – 35,2%.

Încasarea primelor de asigurare i plata desp gubirilor

	Încasări din primele de asigurare			Plata desp gubirilor de asigurare		
	ianuarie-martie 2015	în % fa de ianuarie-martie 2014	structura, %	ianuarie-martie 2015	în % fa de ianuarie-martie 2014	structura, %
Total, mil. lei	222,0	88,1	100,0	71,5	55,0	100,0
Asigur ri generale	201,9	87,1	90,9	68,1	52,7	95,2
din care:						
Asigur ri de accidente (inclusiv accidentele de munc i bolile profesionale)	4,9	79,0	2,2	1,0	111,1	1,4
Asigur ri de incendiu i alte calamit i naturale	10,0	82,0	4,5	0,5	100,0	0,7
Alte asigur ri de bunuri	2,8	51,9	1,3	1,6	44,4	2,2
Asigur ri de r spundere civil auto	110,4	87,0	49,7	36,1	93,3	50,5
Asigur ri de s n tate	8,6	104,9	3,9	2,9	70,7	4,1
Asigur ri de via	20,1	99,5	9,1	3,4	de 3,8 ori	4,8

Din suma total a pl ii desp gubirilor de asigurare 95,2% revine asigur rilor generale, din care 50,5% – asigur rilor de r spundere civil auto.

Veniturile companiilor de asigurare în ianuarie-martie 2015 au însumat 681,8 mil. lei, cheltuielile – 623,7 mil. lei, profitul pîn la impozitare fiind de 58,1 mil. lei.

Rezultatele financiare ale companiilor de asigurare

mil. lei

	Ianuarie-martie 2015	Ianuarie-martie 2015 în % fa de ianuarie-martie 2014	Structura, %
Venituri – total	681,8	168,4	100,0
inclusiv:			
Activitatea opera ional	297,9	79,0	43,7
din care:			
activitatea de asigurare	295,3	79,1	43,3
Activitatea de investi ii	234,0	de 12,1 ori	34,3
Activitatea financiar	149,9	de 17,4 ori	22,0

	Ianuarie-martie 2015	Ianuarie-martie 2015 în % fa de ianuarie-martie 2014	Structura, %
Cheltuieli – total	623,7	145,5	100,0
inclusiv:			
Activitatea opera ional	353,7	84,5	56,7
din care:			
activitatea de asigurare	276,2	75,8	44,3
Activitatea de investi ii	206,9	de 46,0 ori	33,2
Activitatea financiar	63,1	de 10,9 ori	10,1

Totodat , men ion m c 7 companii de asigurare în rezultatul activit ii lor au suportat pierderi în sum de 13,8 mil. lei.

Agricultur

Suprafe ele îns mîn ate a culturilor agricole sub roada anului curent în gospod riile municipiului Chi in u (f r gospod riile auxiliare ale popula iei i gospod riile r ne ti (de fermier) cu suprafa a terenurilor pîn la 10 ha), au constituit 3745 ha sau cu 3 ha (0,1%) mai pu in fa de perioada respectiv a anului 2014.

Suprafe ele îns mîn ate sub roada anului 2015 se caracterizeaz prin urm toarele date:

	Suprafe ele îns mîn ate, ha		Structura suprafe elor îns mîn ate, ha	
	Ianuarie-iunie 2015	în % fa de 2014	Ianuarie-iunie 2015	Ianuarie-iunie 2014
Suprafa a îns mîn at - total	3745	99,9	100,0	100,0
din care:				
cereale i leguminoase	2385	111,3	63,7	57,1
culturi tehnice	1112	92,2	29,7	32,2
cartofi, legume i bost noase	12	80,0	0,3	0,4
culturi pentru nutre	236	61,3	6,3	10,3

Produc ia animal . În ianuarie-iunie 2015, în sectorul zootehnic al municipiului (f r gospod riile auxiliare ale popula iei), în raport cu aceea i perioad a anului precedent, s-a majorat produc ia (cre terea în mas vie) a vitelor i p s rilor cu 23,9%, produc ia de lapte s-a mic orat cu 9,8%, iar produc ia de ou s-a mic orat cu 27,4%.

În ianuarie-iunie 2015 s-a înregistrat o majorare a sporului zilnic în greutate la cre terea i îngr area bovinelor cu 79,5%, iar al porcinelor s-a mic orat cu 20,1%. Productivitatea medie de lapte la o vac s-a mic orat cu 64,5% fa de perioada similar a anului precedent.

Efectivul de animale în întreprinderile agricole i gospod riile popula iei i r ne ti (de fermier) se caracterizeaz prin urm toarele date:

	La 1 iulie 2015		Ponderea (în % fa de total)
	capete	în % fa de situa ia la 1 iulie 2014	
Bovine - total	2054	109,0	100,0
din care:			
în întreprinderile agricole	178	49,0	8,7
în gospod riile popula iei ¹ i r ne ti (de fermier)	1876	123,3	91,3
din ele vaci - total	1381	143,7	100,0
în întreprinderile agricole	169	71,6	12,2
în gospod riile popula iei ¹ i r ne ti (de fermier)	1212	167,2	87,8
Porcine - total	11285	de 4,2 ori	100,0
din care:			
în întreprinderile agricole	8443	de 16,9 ori	74,8
în gospod riile popula iei ¹ i r ne ti (de fermier)	2842	128,7	25,2
Ovine i caprine - total	6579	120,3	100,0
din care:			
în întreprinderile agricole	880	76,1	13,4
în gospod riile popula iei ¹ i r ne ti (de fermier)	5699	132,1	86,6

	La 1 iulie 2015		Ponderea (în % fa de total)
	capete	în % fa de situa ia la 1 iulie 2014	
Cabaline - total	107	84,9	100,0
din care:			
în întreprinderile agricole	4	20,0	3,7
în gospodăriile populaiei ¹ i r ne ti (de fermier)	103	97,2	96,3
P s ri - total	489622	de 2,7 ori	100,0
din care:			
în întreprinderile agricole	300469	de 6,1 ori	61,4
în gospodăriile populaiei ¹ i r ne ti (de fermier)	189153	140,6	38,6

Infrac iuni

Conform informaiei Ministerului Afacerilor Interne, în ianuarie-iunie 2015, numărul infracțiunilor înregistrate s-a micșorat cu 497 cazuri, în comparație cu ianuarie-iunie 2014. Infracțiunile comise pe teritoriul municipiului Chișinău constituie 34,5% din numărul total de infracțiuni sursate pe teritoriul țării. Numărul infracțiunilor înregistrate la 10 mii locuitori a constituit 80,1 infracțiuni.

Tipurile de infracțiuni înregistrate

	Ianuarie-iunie 2014	Ianuarie-iunie 2015	Ianuarie-iunie 2015 în % față de ianuarie-iunie 2014	Structura, %
Infracțiuni înregistrate - total	6940	6443	92,8	100,0
din care:				
omoruri	10	19	190,0	0,3
violuri	24	21	87,5	0,3
țîlhării	15	11	73,3	0,2
jafuri	240	219	91,3	3,4
furturi	3332	2930	87,9	45,5
huliganism	223	223	100,0	3,5
infracțiuni legate de droguri	256	267	104,3	4,1
violență mare intenționată grav	31	27	87,1	0,4

Numărul total de infracțiuni în perioada de raport s-a micșorat cu 7,2% în comparație cu perioada similară din anul precedent. Se menține în creștere numărul cazurilor de omoruri (90,0%), infracțiunile legate de droguri (4,3%). Totodată s-au micșorat numărul cazurilor de jafuri (8,7%), furturi (12,1%), violuri (12,5%), violență mare intenționată grav (12,9%), țîlhării (26,7%). Numărul cazurilor de huliganism a rămas la același nivel față de ianuarie-iunie 2014.

Cele mai răspândite infracțiuni contra patrimoniului rămân a fi furturile averii personale și de stat, în ianuarie-iunie 2015 au fost înregistrate 2930 cazuri, ponderea acestora în totalul infracțiunilor înregistrate fiind de 45,5%.

Din total 6443 de infracțiuni înregistrate 1455 constituie infracțiuni grave. În luna iunie anul curent au fost înregistrate 1037 infracțiuni.

Numărul infracțiunilor înregistrate în sectoarele municipiului

	Ianuarie-iunie 2014	Ianuarie-iunie 2015	Ianuarie-iunie 2015 în % față de ianuarie-iunie 2014
Mun. Chișinău-total	6940	6443	92,8
Botanica	1234	1162	94,2
Buiucani	1643	1542	93,9
Centru	1348	1072	79,5
Ciocana	1092	1018	93,2
Rîșcani	1623	1449	89,3

Conform datelor Serviciului Protecției Civile și Situațiilor Excepționale ale Ministerului Afacerilor Interne, în ianuarie-iunie 2015 pe teritoriul municipiului Chișinău s-au înregistrat 156 incendii, care au pricinuit economiei municipiului pierderi în sumă de 9,4 mil. lei. Ca urmare a acestor incendii au decedat 12 persoane și au fost traumatizate 2. Numărul incendiilor comparativ cu ianuarie-iunie 2014 s-a majorat cu 0,7%.

Natalia Țăragov,
șeful Direcției Generale

Precizări metodologice

Totalizarea informației se efectuează conform adresei juridice a agenților economici.

Situația socială

Numărul populației pentru anii intercenzitari se determină în baza rezultatelor ultimului recensământ și a datelor referitoare la mișcarea naturală și migratorie dintre data recensământului și anul de referință. Totodată se ia în considerare și schimbarea numărului populației în rezultatul reorganizării teritorial-administrative.

Sursa datelor pentru **mișcarea naturală a populației** sunt actele stăruiri civile și buletinele statistice despre naștere, deces, căsătorie, divorț, întocmite de oficiile stăruiri civile.

Ratele de natalitate, mortalitate, nupțialitate și divorțialitate sunt calculate ca raportul dintre numărul celor născuți, decedați, căsătoriți și divorțați din perioada de referință, adus la expresia anuală cu ajutorul coeficientului de timp și numărul mediu anual al populației stabile din aceeași perioadă. Se calculează în promile.

Veniturile medii disponibile ale unui membru al gospodăriei reprezintă totalitatea veniturilor bănești în natură (evaluate în lei) obținute din diverse tipuri de activități.

Cheltuielile de consum pe un membru al gospodăriei casnice reprezintă totalitatea cheltuielilor curente pentru produse alimentare, nealimentare și servicii.

Salariul mediu lunar al unui salariat – raportul între fondul de salarii (calculat) și numărul mediu de salariați.

omeri înregistrați – persoane apte de muncă, în vârstă aptă de muncă, care nu au un loc de muncă, un alt venit legal și sunt înregistrați la agențiile pentru ocuparea forței de muncă ca persoane în căutare de lucru și care dau dovadă că doresc să se încadreze în câmpul muncii.

Rata omajului – raportul dintre numărul omerilor și populația activă (omerii plus populația ocupată).

Criminalitatea – fenomen social-juridic, care include infracțiunea săvârșită pe un anumit teritoriu și pe parcursul unei perioade anumite de timp.

Infracțiune înregistrată – fapt obiectiv periculos, relevat și luat la evidență oficială, în conformitate cu legislația penală în vigoare.

Industria

Valoarea producției industriale în prețuri curente include:

- valoarea producției întreprinderilor industriale cu numărul personalului industrial 10 și mai multe persoane și venituri din vânzări peste 3 milioane lei, cuprinse în cercetare statistică lunară, care asigură peste 80% din volumul anual de producție;
- valoarea producției întreprinderilor cu numărul personalului industrial mai puțin de 10 persoane și venituri din vânzări mai puțin de 3 milioane lei, unităților secundare de producție, cuprinse în cercetare statistică anuală (calculat estimativ);
- valoarea producției întreprinderilor individuale, care nu prezintă rapoarte statistice (calculat estimativ).

Indicele volumului de producție în procente față de perioada corespunzătoare a anului precedent se calculează reieșind din valoarea producției în prețuri comparabile (prețurile medii ale anului precedent).

Transporturi

Volumul mrfurilor transportate – cantitatea de mrfuri transportate, în tone.

Parcursul mrfurilor – volumul mrfurilor transportate, în tone-kilometri, adică deplasarea unei tone de marfă la un kilometru. Se calculează prin însumarea produselor obținute de la înmulțirea cantității mrfurilor transportate în tone cu distanța de transport în kilometri.

Pasageri transportați exprimă numărul persoanelor care au constituit obiectul transportului cu mijloacele de transport în perioada de raport, inclusiv estimările pasagerilor beneficiari de gratuități de transport.

Parcursul pasagerilor – volumul transportului de pasageri, în pasageri-kilometri, adică deplasarea unui pasager la un kilometru. Se calculează prin însumarea produselor obținute de la înmulțirea numărului pasagerilor transportați cu distanța de transport în kilometri.

Mrfuri și pasageri transportați, parcursul mrfurilor și pasagerilor se determină în baza datelor centralizate pe transportul aerian și prezentate de Ministerul Transportului și Infrastructurii Drumurilor, precum și datelor rapoartelor statistice centralizate vizând transportul auto și troleibuzele.

Volumul mrfurilor transportate cu **transportul auto** cuprinde datele centralizate ale cercetărilor statistice exhaustive ale întreprinderilor cu activitatea principală transport auto, cât și întreprinderilor cu alte genuri de activitate, care efectuează transporturi auto de mrfuri pentru terți (contra plată) și dispun de 10 și mai multe autovehicule de marfă proprii sau închiriate.

Pasagerii transportați și parcursul pasagerilor cu autobuze (inclusiv microbuze) – calculați în baza rapoartelor statistice primite de la persoane juridice și fizice, care efectuează transporturi de pasageri cu transportul public.

Turism

Datele privind capacitatea și frecventarea structurilor de primire turistică colective cu funcțiuni de cazare turistică provin din rapoartele statistice prezentate de agenții economici care administrează efectiv structurile de cazare turistică colective.

Datele pentru activitatea turistică provin din rapoartele statistice prezentate de agenții economici titulari de licențe de turism.

Prin **structur de primire turistică** cu funcțiuni de cazare turistică se înțelege orice construcție sau loc amenajat, destinat, conform proiectării și executării, pentru cazarea turiților.

Capacitatea de cazare turistică în funciune (exprimat în locuri-zile) reprezintă numărul de locuri de cazare puse la dispoziția turiților de către structurile de cazare turistică colective, în număr de zile în care acestea sunt deschise în perioada de raport, adică zilele în care a fost posibilă cazarea turiților.

Numărul de turiți cazați în structurile de primire turistică colective cu funcțiuni de cazare turistică cuprinde toate persoanele (cetățeni moldoveni și străini), care se deplasează într-un loc, altul decât acela în care își au reședința, pentru o perioadă mai mică de 12 luni și petrec cel puțin o noapte într-o structură de cazare turistică colectivă în locul vizitat, scopul principal al vizitei fiind altul decât acela de a desfășura o activitate remunerată în locul vizitat.

Înnoptarea reprezintă fiecare noapte pentru care o persoană este înregistrată într-o structură de cazare turistică colectivă, indiferent dacă fizic este prezent sau nu în cameră.

Indicii de utilizare net a locurilor de cazare turistic se calculează prin raportarea numărului de înnoptri realizate la capacitatea de cazare turistic în funcție de perioada respectivă.

Turismul intern reflectă serviciile turistice prestate în locurile turistice din țară și vândute de către titularii de licențe cetățenilor moldoveni.

Agricultură

Volumul producției animale se determină prin măsurarea masei vii a prășilei obținute și sporului vitelor și prășilor tinere crescute în curs de un an, a sporului în greutate al animalelor mature, obținut în urma îngrășării lor, precum și cantității de lapte, lână, ouă și alte produse animaliere obținute în procesul folosirii gospodăriei animalelor și prășilor.