

*НАЦИОНАЛЬНОЕ БЮРО СТАТИСТИКИ*

***СОЦИАЛЬНО-ЭКОНОМИЧЕСКОЕ  
ПОЛОЖЕНИЕ  
РЕСПУБЛИКИ МОЛДОВА  
в январе-июне 2013 года***

# СОДЕРЖАНИЕ

I. КРАТКАЯ ХАРАКТЕРИСТИКА СОЦИАЛЬНО-ЭКОНОМИЧЕСКОГО ПОЛОЖЕНИЯ РЕСПУБЛИКИ МОЛДОВА в январе-июне 2013 года .....	3
1.1. Основные макроэкономические показатели Республики Молдова в январе-июне 2013 года* .....	5
II. ВАЛОВОЙ ВНУТРЕННИЙ ПРОДУКТ .....	6
III. ПРОИЗВОДСТВО ТОВАРОВ И УСЛУГ .....	
3.1. Промышленность .....	11
3.2. Сельское хозяйство .....	16
3.3. Инвестиции в долгосрочные материальные активы .....	18
3.4. Транспорт .....	22
3.5. Связь .....	23
3.6. Туризм .....	24
3.7. Торговля и услуги .....	26
3.8. Внешняя торговля .....	29
IV. ЦЕНЫ .....	44
V. ФИНАНСЫ .....	
5.1. Исполнение национального публичного бюджета .....	47
5.2. Кредиты, депозиты и кассовый оборот .....	49
5.3. Страхование .....	50
5.4. Рынок ценных бумаг .....	51
VI. СОЦИАЛЬНОЕ ПОЛОЖЕНИЕ .....	
6.1. Уровень жизни населения .....	52
6.2. Демографическая ситуация .....	58
6.3. здравоохранение .....	60
6.4. Правонарушения .....	61
МЕТОДОЛОГИЧЕСКИЕ ПОЯСНЕНИЯ .....	63

# **I. КРАТКАЯ ХАРАКТЕРИСТИКА СОЦИАЛЬНО-ЭКОНОМИЧЕСКОГО ПОЛОЖЕНИЯ РЕСПУБЛИКИ МОЛДОВА в январе-июне 2013 года<sup>1</sup>**

Результаты деятельности национальной экономики характеризуются следующими данными:

- **Валовой внутренний продукт** в январе-марте 2013 года составил 19673 млн. лей (в текущих рыночных ценах), зарегистрировав, в реальном выражении, рост на 3,5% по сравнению с январем-мартом 2012 года.

- **Промышленными предприятиями** всех форм собственности в январе-июне 2013 года произведено продукции на сумму 16835,1 млн. лей (в действующих ценах). Индекс объема промышленного производства по отношению к январю-июню 2012 года составил 106,4%. Рост промышленной продукции по сравнению с соответствующим периодом 2012 года был определен ростом объема продукции на предприятиях горнодобывающей промышленности на 13,3% и обрабатывающей промышленности на 8,1%.

- **Валовая продукция сельского хозяйства** в хозяйствах всех категорий в январе-июне 2013 года, по предварительной оценке, составила (в текущих ценах) 3711 млн. лей или 102,8% (в сопоставимых ценах) по сравнению с январем-июнем 2012 года. Продукция растениеводства увеличилась на 29,0%, продукция животноводства снизилась на 1,9%.

- **Инвестиций в долгосрочные материальные активы** за счет всех источников финансирования за январь-июнь 2013 года было освоено в сумме 5394,6 млн. лей (в текущих ценах), из которых 2424,7 млн. лей составили строительно-монтажные работы или, соответственно 101,5% и 103,8% (в сопоставимых ценах) по сравнению с январем-июнем 2012 года. Ввод в действие жилых домов увеличился на 7,6% по сравнению с соответствующим периодом 2012 года.

- **Предприятиями железнодорожного, автомобильного, речного и воздушного транспорта** в январе-июне 2013 года было перевезено 4976,6 тыс. тонн грузов, на 13,9% больше, чем в соответствующем периоде 2012 года. Грузооборот транспортных предприятий составил 1881,9 млн. тонно-км, что на 8,9% больше, чем в январе-июне 2012 года.

- **Оборот предприятий с основным видом деятельности розничная торговля** в январе-июне 2013 года увеличился на 1,3% (в сопоставимых ценах) по сравнению с аналогичным периодом 2012 года.

- **Оборот предприятий с основным видом деятельности рыночные услуги, оказанные населению** в январе-июне 2013 года, вырос на 9,8% (в сопоставимых ценах) по сравнению с соответствующим периодом 2012 года.

- **Оборот предприятий с основным видом деятельности оптовая торговля** в январе-июне 2013 года снизился на 0,4% (в текущих ценах) по сравнению с этим же периодом 2012 года.

- **Оборот предприятий с основным видом деятельности рыночные услуги, оказанные предприятиям** в январе-июне 2013 года, увеличился на 4,8% (в текущих ценах) по сравнению с соответствующим периодом 2012 года.

---

<sup>1</sup> Социально-экономические показатели приведены без данных предприятий и организаций левобережья Днестра и муниципия Бендер

- **Экспорт** товаров в январе-июне 2013 года составил 1121,8 млн. долларов США, что на 7,7% больше, чем в соответствующем периоде 2012 года. **Импорт** товаров составил 2594,3 млн. долларов США, что на 5,4% превышает уровень января-июня 2012 года. **Торговый баланс** сложился с **дефицитом** в размере 1472,5 млн. долларов США или на 53,5 млн. долларов США (+3,8%) больше по сравнению с январем-июнем 2012 года.

- **Средняя оплата труда** одного работающего в экономике в июне 2013 года составила 3859,0 лея или на 1,4% меньше по сравнению с июнем 2012 года и на 2,7% больше, чем в мае 2013 года. В бюджетной сфере средняя оплата труда в июне 2013 года составила 3696,4 лея (-18,9% по сравнению с июнем 2012 года), в реальном секторе экономики – 3924,6 лея (+8,5%).

- **Численность официально зарегистрированных безработных**, по данным Национального агентства занятости, на 1 июля 2013 года составила 19,9-тыс. человек. Численность безработных, *согласно определению Международного бюро труда*, в январе-марте 2013 года составила 90,8 тыс. человек.

- **Индекс потребительских цен** в июне 2013 года по сравнению с маем 2013 года составил 99,5%, по сравнению с декабрем 2012 года – 102,3%, а по сравнению с июнем 2012 года – 105,5% (индекс потребительских цен в июне 2012 года по сравнению с маем 2012 года составил 99,7%, по сравнению с декабрем 2011 года – 101,0%, а по сравнению с июнем 2011 года – 103,7%).

## 1.1. Основные макроэкономические показатели Республики Молдова в январе-июне 2013 года\*

	Объем в текущих ценах	В % к январю- июню 2012	Июнь 2013 в % к:		Январь-июнь 2012 в % к январю- июню 2011
			июню 2012	маю 2013	
<b>Стоимость произведенной промышленной продукции<sup>1</sup></b> , млн. лей	16835,1	106,4	108,7	x	100,1
<b>Продукция сельского хозяйства</b> , млн. лей	3711	102,8	x	x	97,9
<b>Инвестиции в долгосрочные материальные активы</b> за счет всех источников финансирования, млн. лей	5394,6	101,5	x	x	99,4
в том числе строительно-монтажные работы	2424,7	103,8	x	x	103,6
<b>Ввод в действие жилых домов</b> (общая площадь) за счет всех источников финансирования, тыс. м <sup>2</sup>	139,1	107,6	x	x	93,5
<b>Грузооборот предприятий транспорта – всего</b> , млн. тонно-км	1881,9	108,9	99,9	104,7	103,6
в том числе:					
железнодорожного	503,0	110,2	105,6	116,6	81,9
автомобильного <sup>2</sup>	1378,2	108,4	97,8	100,5	114,5
<b>Перевезено грузов предприятиями транспорта – всего</b> , тыс. тонн	4976,6	113,9	105,3	118,5	105,6
в том числе:					
железнодорожного	2108,0	119,1	107,5	113,6	83,6
автомобильного <sup>2</sup>	2809,4	110,3	103,9	122,9	130,0
<b>Оборот предприятий с основным видом деятельности розничная торговля</b> , млн. лей	17266,5	101,3	106,5	103,8	101,4
<b>Оборот предприятий с основным видом деятельности рыночные услуги, оказанные населению</b> , млн. лей	4857,0	109,8	119,4	132,5	105,3
<b>Оборот предприятий с основным видом деятельности оптовая торговля</b> , млн. лей	25462,8	99,6	92,4	98,8	101,9
<b>Оборот предприятий с основным видом деятельности рыночные услуги, оказанные предприятиям</b> , млн. лей	12868,1	104,8	103,9	108,7	100,9
<b>Экспорт</b> , млн. долларов США	1121,8	107,7	102,3	110,5	104,6
<b>Импорт</b> , млн. долларов США	2594,3	105,4	113,3	111,1	103,6
<b>Дефицит торгового баланса</b> , млн. долларов США	1472,5	103,8	122,1	111,4	102,9
<b>Средняя оплата труда одного работающего в национальной экономике</b> , лей	3638,4	107,3	98,6	102,7	109,3
<b>Реальная оплата труда одного работника</b> , %	x	102,4	93,5	103,2	104,0
<b>Численность официально зарегистрированных безработных</b> (на 1 апреля 2013), тыс. человек	19,9	62,8	62,8	90,2	77,1
<b>Индекс потребительских цен</b>	x	104,8	105,5	99,5	105,1
продовольственные товары	x	107,2	109,2	98,5	103,3
непродовольственные товары	x	104,0	104,5	100,1	104,8
услуги	x	102,9	102,0	100,1	107,7

\* Предварительные данные

<sup>1</sup> Показатель включает объем производства предприятий, которые представляют годовые статистические отчеты, определяемый расчетно

<sup>2</sup> Включая предприятия других видов деятельности, осуществляющие грузовые перевозки на коммерческой основе и имеющие на своем балансе или арендующие 10 и более грузовых автомобилей

## II. ВАЛОВОЙ ВНУТРЕННИЙ ПРОДУКТ

В январе-марте 2013 года **валовой внутренний продукт** составил 19673 млн. лей в текущих рыночных ценах, зарегистрировав в реальном выражении (в среднегодовых ценах 2012 года) рост на 3,5% по сравнению с январем-мартом 2012 года и на 31,2% и 70,8% по сравнению с январем-мартом 2005 и 2000 годов соответственно.

**Валовая добавленная стоимость, созданная в секторе товаров**, возросла по сравнению с аналогичным периодом предыдущего года на 2,2%, положительно повлияв (+0,4%) на динамику валового внутреннего продукта. Валовая добавленная стоимость сельского хозяйства, охоты, лесоводства, рыболовства, рыбоводства и промышленности превысила уровень соответствующего периода прошлого года соответственно на 2,3% и 2,2%. Вклад сектора товаров в формирование валового внутреннего продукта составил в отчетном периоде 19,2%.

**Валовая добавленная стоимость, созданная в секторе услуг**, возросла по сравнению с аналогичным периодом прошлого года на 2,8%, повлияв на рост валового внутреннего продукта на 1,9%. Наиболее значительный рост валовой добавленной стоимости зарегистрирован в строительстве (+10,5%), затем в оптовой и розничной торговле, ремонте автомобилей (+3,5%), в сфере прочих услуг (+2,3%), в транспорте и связи (+1,8%). В сфере прочих услуг значительный рост зарегистрирован в прочих коммунальных, социальных, персональных услугах и по предоставлению услуг по ведению домашнего хозяйства домашней прислугой (+12,2%), по операциям с недвижимым имуществом, аренде и услугам предприятиям (+6,6%), в гостиницах и ресторанах (+3,0%). Незначительный рост зарегистрирован в здравоохранении и социальных услугах (+0,9%) и в финансовом посредничестве (+0,7%). Снижение валовой добавленной стоимости произошло в образовании (-2,9%) и в государственном управлении (-1,8%). Вклад валовой добавленной стоимости сектора услуг в формирование валового внутреннего продукта в отчетном периоде составил 65,1%.

В отчетном периоде **доля валовой добавленной стоимости в валовом выпуске** в целом по экономике снизилась на 1,9 процентных пункта. Значительное снижение (на 5,3 процентных пункта) зарегистрировано в секторе услуг – от 57,4 % в январе-марте 2012 года до 52,1% в январе-марте 2013; в секторе товаров доля валовой добавленной стоимости в валовом выпуске зарегистрировала рост на 1,3 процентных пункта.

### *Доля валовой добавленной стоимости в валовом выпуске*

в процентах

	Январь-март	
	2012	2013
<b>Всего по экономике</b>	<b>45,3</b>	<b>43,4</b>
в том числе:		
товары	28,5	29,8
услуги	57,4	52,1

Поступление в национальный публичный бюджет **налогов на продукты** возросло на 5,3% по сравнению с соответствующим периодом прошлого года, положительно повлияв (+0,9%) на динамику валового внутреннего продукта. В отчетном периоде доля налогов на продукты в валовом внутреннем продукте составила 18,0%.

В январе-марте 2013 года **индексы-дефляторы** валового внутреннего продукта, валовой добавленной стоимости в целом по экономике, сектора товаров, сектора услуг и чистых налогов на продукты составили соответственно 102,5%; 102,2%; 102,0%; 101,7% и 104,0% соответственно.

**Конечное потребление** возросло по сравнению с соответствующим периодом прошлого года на 2,6%, положительно повлияв на рост валового внутреннего продукта (+3,2%). Рост конечного потребления обусловлен увеличением конечного потребления домашних хозяйств на 3,7%.

**Валовое накопление основного капитала** возросло в отчетном периоде на 6,6%, составив 21,4% в валовом внутреннем продукте.

**Объем внутреннего спроса** (конечное потребление и валовое накопление капитала) превысил уровень соответствующего периода прошлого года на 1,9%. В отчетном периоде из общего объема внутреннего спроса 85% приходится на конечное потребление и 15% – на накопление.

*Ресурсы и использование валового внутреннего продукта в январе-марте 2013 г.*

	Текущие цены, млн. лей		Прирост (+)/ снижение (-) в % к январю-марту 2012	Структура ВВП, %	Степень влияния на ВВП (+/-), %
	2012	2013			
<b>РЕСУРСЫ</b>					
<b>Валовая добавленная стоимость – всего</b>	<b>15268</b>	<b>16201</b>	<b>2,9</b>	<b>82,3</b>	<b>2,4</b>
<b>Товары</b>	<b>3592</b>	<b>3785</b>	<b>2,2</b>	<b>19,2</b>	<b>0,4</b>
Сельское хозяйство, охота и лесоводство; рыболовство, рыбоводство	821	825	2,3	4,2	0,1
Промышленность	2771	2960	2,2	15,0	0,3
<b>Услуги</b>	<b>12093</b>	<b>12806</b>	<b>2,8</b>	<b>65,1</b>	<b>1,9</b>
Строительство	395	522	10,5	2,7	0,3
Оптовая и розничная торговля; ремонт автомобилей	3044	2705	3,5	13,7	0,5
Транспорт и связь	2150	2436	1,8	12,4	0,2
Прочие услуги <sup>1)</sup>	6504	7143	2,3	36,3	0,9
<b>Услуги финансового посредничества, измеряемые косвенным образом (УФПИК)</b>	<b>-417</b>	<b>-390</b>	<b>x</b>	<b>-2,0</b>	<b>0,1</b>
<b>Чистые налоги на продукты<sup>2)</sup></b>	<b>2828</b>	<b>3472</b>	<b>6,6</b>	<b>17,7</b>	<b>1,1</b>
из них: налоги на продукты	2921	3535	5,3	18,0	0,9
<b>ВАЛОВОЙ ВНУТРЕННИЙ ПРОДУКТ</b>	<b>18096</b>	<b>19673</b>	<b>3,5</b>	<b>100,0</b>	<b>3,5</b>
<b>ИСПОЛЬЗОВАНИЕ</b>					
<b>Конечное потребление – всего</b>	<b>22273</b>	<b>23401</b>	<b>2,6</b>	<b>119,0</b>	<b>3,2</b>
Конечное потребление домашних хозяйств	17893	18890	3,7	96,0	3,5
Конечное потребление органов государственного управления и некоммерческих организаций, обслуживающих домашние хозяйства (ГУ и НКООДХ)	4380	4511	-1,2	23,0	-0,3
<b>Валовое накопление капитала</b>	<b>3717</b>	<b>4135</b>	<b>x</b>	<b>21,0</b>	<b>-0,5</b>
Валовое накопление основного капитала	3664	4220	6,6	21,4	1,3
Изменение запасов	53	-85	x	-0,4	-1,8
<b>Чистый экспорт товаров и услуг</b>	<b>-7894</b>	<b>-7863</b>	<b>x</b>	<b>-40,0</b>	<b>0,8</b>
Экспорт товаров и услуг	8515	9919	9,4	50,4	4,4
Импорт товаров и услуг (-)	16409	17782	4,0	90,4	3,6

<sup>1)</sup> Включают виды деятельности: гостиницы и рестораны, финансовое посредничество, операции с недвижимым имуществом, государственное управление, образование, здравоохранение и социальные услуги, прочие коммунальные, социальные и персональные услуги и предоставление услуг по ведению домашнего хозяйства домашней прислугой

<sup>2)</sup> Разница между налогами на продукты (НДС, акцизы, другие налоги) и субсидиями на продукты

**Внешняя торговля.** Эффективность внешнеторговых операций отражена в показателях, характеризующих внешнюю торговлю. Большинство показателей возросли по сравнению с соответствующим периодом прошлого года. Так, экспорт и импорт товаров и услуг увеличились на 9,4% и 4,0% соответственно; доля экспорта в продукции, степень покрытия импорта экспортом, интеграция рынка возросли на 1,3; 3,9 и 1,5 процентных пункта. Доля импорта во внутреннем рынке снизилась на 0,1 процентных пункта.

### Внешняя торговля

	Январь-март	
	2012	2013
Продукция, млн. лей	33668	37312
Импорт, млн. лей	16409	17782
Экспорт, млн. лей	8515	9919
Таможенные пошлины, млн. лей	255	292
Внутренний рынок <sup>1</sup> , млн. лей	41817	45467
Доля экспорта в продукции <sup>2</sup> , %	25,3	26,6
Степень покрытия импорта экспортом <sup>3</sup> , %	51,9	55,8
Доля импорта во внутреннем рынке <sup>4</sup> , %	39,2	39,1
Интеграция рынка <sup>5</sup> , %	68,9	70,4

<sup>1</sup> Внутренний рынок = продукция + импорт + таможенные пошлины – экспорт

<sup>2</sup> Доля экспорта в продукции = экспорт / продукция

<sup>3</sup> Степень покрытия импорта экспортом = экспорт / импорт

<sup>4</sup> Доля импорта во внутреннем рынке = импорт / внутренний рынок

<sup>5</sup> Интеграция рынка = среднеарифметическое объема импорта и экспорта товаров и услуг / ВВП

**Ненаблюдаемая экономика.** В отчетном периоде доля элементов ненаблюдаемой экономики в валовом внутреннем продукте составила 22,3% против 24,1% в I квартале 2012 года. Снижение произошло за счет формального сектора и неформального сектора, доля которых снизилась соответственно с 12,3% и 5,5% в январе-марте 2012 года до 10,5% и 5,3% в январе-марте 2013 года.

#### Ненаблюдаемая экономика в январе-марте

в процентах

Виды деятельности	Вклад в валовой внутренний продукт							
	Формальный сектор		Неформальный сектор		Производство домашних хозяйств для собственного конечного потребления		Всего	
	2012	2013	2012	2013	2012	2013	2012	2013
Сельское хозяйство, охота и лесоводство; рыболовство, рыбоводство	0,0	0,0	0,6	0,6	1,3	1,4	1,9	2,0
Промышленность	1,6	2,3	0,7	0,6	1,0	0,9	3,3	3,8
Строительство	0,6	0,5	0,5	1,1	0,1	0,1	1,2	1,7
Оптовая и розничная торговля; ремонт автомобилей...	5,6	2,8	2,9	2,1	–	–	8,5	4,9
Гостиницы и рестораны	0,6	0,5	0,0	0,0	–	–	0,6	0,5
Транспорт и связь	1,3	1,6	0,4	0,5	–	–	1,7	2,1
Прочие услуги	2,6	2,8	0,4	0,4	3,9	4,1	6,9	7,3
<b>Валовой внутренний продукт</b>	<b>12,3</b>	<b>10,5</b>	<b>5,5</b>	<b>5,3</b>	<b>6,3</b>	<b>6,5</b>	<b>24,1</b>	<b>22,3</b>

В отчетном периоде вклад предприятий публичной и частной собственности в валовом внутреннем продукте снизился по сравнению с вкладом в соответствующем периоде прошлого года на 0,1 и 5,1 процентных пункта соответственно. Вклад смешанной собственности (публичной и частной), иностранной и собственности совместных предприятий увеличился соответственно на 1,0; 2,1 и 2,1 процентных пункта.



*Формирование валового внутреннего продукта по формам собственности*

в процентах

	Январь-март											
	Публичная собственность		Частная собственность		Смешанная собственность (публичная и частная)		Иностранная собственность		Собственность совместных предприятий		Всего	
	2012	2013	2012	2013	2012	2013	2012	2013	2012	2013	2012	2013
<b>Товары</b>	<b>2,9</b>	<b>1,6</b>	<b>11,8</b>	<b>11,0</b>	<b>1,7</b>	<b>1,2</b>	<b>1,4</b>	<b>2,0</b>	<b>2,1</b>	<b>3,4</b>	<b>19,9</b>	<b>19,2</b>
Сельское хозяйство, охота и лесоводство; рыболовство, рыбоводство	0,2	0,2	4,3	3,9	0,0	0,0	0,0	0,0	0,1	0,1	4,6	4,2
Промышленность	2,7	1,4	7,5	7,1	1,7	1,2	1,4	2,0	2,0	3,3	15,3	15,0
<b>Услуги</b>	<b>21,4</b>	<b>22,4</b>	<b>28,6</b>	<b>24,0</b>	<b>1,1</b>	<b>2,4</b>	<b>4,0</b>	<b>4,9</b>	<b>11,7</b>	<b>11,4</b>	<b>66,8</b>	<b>65,1</b>
Строительство	0,0	0,0	2,0	2,2	0,2	0,3	0,0	0,2	0,0	0,0	2,2	2,7
Оптовая и розничная торговля; ремонт автомобилей ...	0,1	0,6	12,3	8,2	0,1	1,5	2,0	1,8	2,3	1,6	16,8	13,7
Транспорт и связь	3,4	3,5	3,2	3,1	0,2	0,1	0,2	0,2	4,9	5,5	11,9	12,4
Прочие услуги	17,9	18,3	11,1	10,5	0,6	0,5	1,8	2,7	4,5	4,3	35,9	36,3
<b>УФПИК</b>	<b>–</b>	<b>–</b>	<b>0,0</b>	<b>-0,1</b>	<b>-0,2</b>	<b>-0,1</b>	<b>-0,2</b>	<b>-0,2</b>	<b>-1,9</b>	<b>-1,6</b>	<b>-2,3</b>	<b>-2,0</b>
<b>Валовая добавленная стоимость</b>	<b>24,3</b>	<b>24,0</b>	<b>40,4</b>	<b>34,9</b>	<b>2,6</b>	<b>3,5</b>	<b>5,2</b>	<b>6,7</b>	<b>11,9</b>	<b>13,2</b>	<b>84,4</b>	<b>82,3</b>
<b>Чистые налоги на продукты</b>	<b>4,6</b>	<b>4,8</b>	<b>6,6</b>	<b>7,0</b>	<b>0,8</b>	<b>0,9</b>	<b>1,2</b>	<b>1,8</b>	<b>2,4</b>	<b>3,2</b>	<b>15,6</b>	<b>17,7</b>
<b>ВАЛОВОЙ ВНУТРЕННИЙ ПРОДУКТ</b>	<b>28,9</b>	<b>28,8</b>	<b>47,0</b>	<b>41,9</b>	<b>3,4</b>	<b>4,4</b>	<b>6,4</b>	<b>8,5</b>	<b>14,3</b>	<b>16,4</b>	<b>100,0</b>	<b>100,0</b>

## Структура валового внутреннего продукта

### Ресурсы

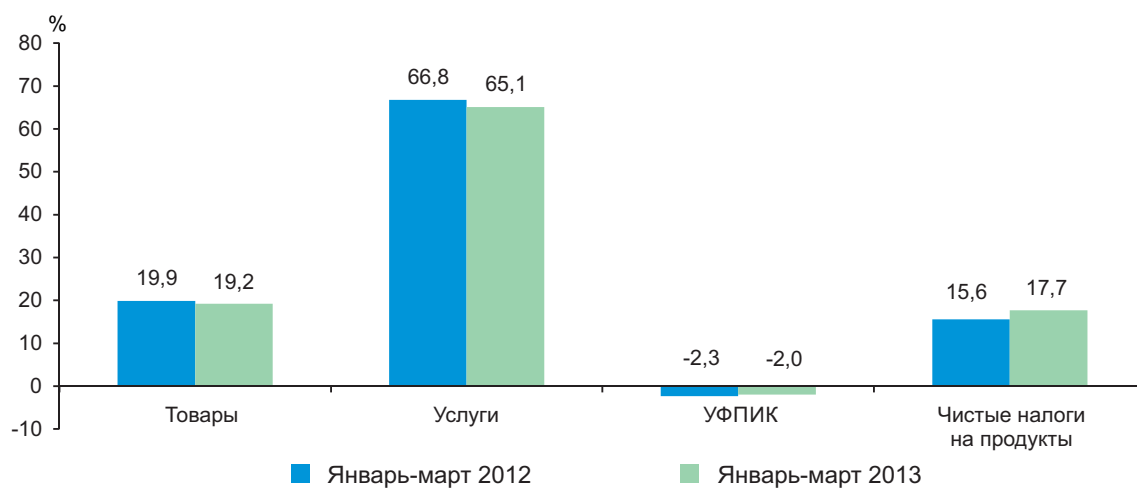

### Использование

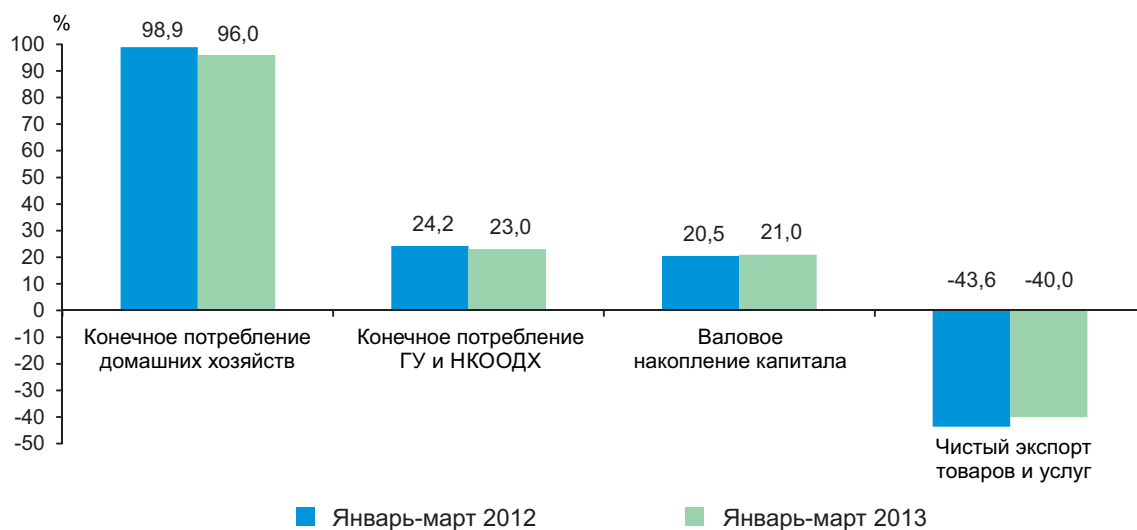

## Индексы валового внутреннего продукта в январе-марте

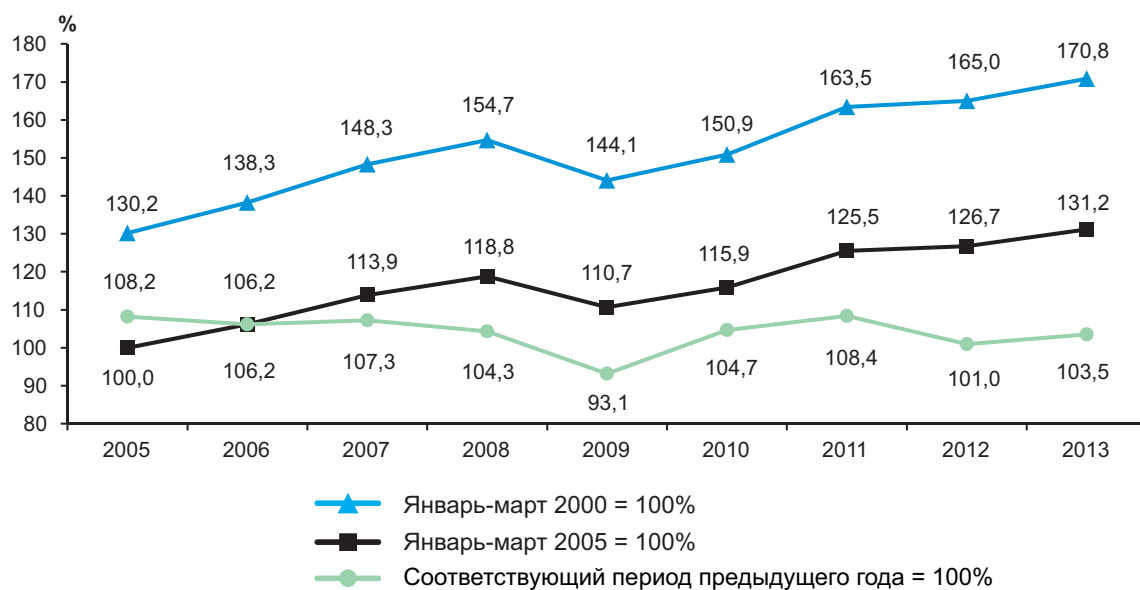

### III. ПРОИЗВОДСТВО ТОВАРОВ И УСЛУГ

#### 3.1. Промышленность

В январе-июне 2013 года промышленные предприятия произвели промышленной продукции на сумму 16835,1 млн. лей (в действующих ценах)\*. Индекс объема промышленного производства по отношению к январю-июню 2012 года составил 106,4%. В июне текущего года по сравнению с июнем 2012 года этот индекс составил 108,7%.

Краткосрочная динамика промышленного производства представлена следующим образом:

	2012		2013	
	в действующих ценах, млн. лей*	в % к соответствующему периоду с начала предыдущего года	в действующих ценах, млн. лей*	в % к соответствующему периоду с начала предыдущего года
Январь	2366,3	97,8	2415,9	97,9
Январь-февраль	4923,0	98,1	4976,5	99,7
Январь-март	7666,1	97,4	7873,6	101,5
Январь-апрель	10267,3	97,4	10844,5	106,4
Январь-май	13149,3	100,1	13628,6	105,9
Январь-июнь	16000,2	100,1	16835,1	106,4

<sup>1</sup> Данные включают стоимость произведенной продукции предприятиями, включенными в ежегодное статистическое обследование, рассчитанную оценочно

Уровень доходов от продаж, стоимости произведенной и отгруженной продукции промышленных предприятий, охваченных ежемесячным статистическим обследованием, по видам деятельности представлены в следующей таблице:

	Январь-июнь 2013				
	Доходы от продаж, млн. лей	Стоимость произведенной продукции		Стоимость отгруженной продукции, млн. лей	
		млн. лей (действующие цены)	в % к январю-июню 2012	всего	в том числе на внешний рынок
<b>Промышленность – всего</b>	<b>19889,7</b>	<b>14377,3</b>	<b>106,4</b>	<b>14696,8</b>	<b>5210,5</b>
<b>Горнодобывающая промышленность</b>	<b>248,5</b>	<b>222,5</b>	<b>113,3</b>	<b>208,9</b>	<b>–</b>
<b>Обрабатывающая промышленность</b>	<b>14577,1</b>	<b>11838,6</b>	<b>108,1</b>	<b>12172,2</b>	<b>5210,5</b>
из нее:					
Производство пищевых продуктов и напитков	7624,0	5848,8	102,9	6344,0	2313,7
производство, переработка и консервирование мяса и мясопродуктов	910,6	944,2	106,7	927,9	47,7
переработка и консервирование рыбы и рыбных продуктов	99,7	77,3	105,2	78,8	–
переработка и консервирование фруктов и овощей	788,4	432,6	109,2	699,5	584,8
производство растительных и животных масел и жиров	390,8	103,6	9,3	224,5	27,5
производство молочных продуктов	1107,5	1067,1	127,0	805,0	33,7
производство продуктов мукомольной промышленности, крахмалов и крахмальных продуктов	126,4	94,3	132,2	97,6	6,0
производство прочих пищевых продуктов	1720,1	1005,1	109,4	1315,4	328,7
производство хлеба и свежих кондитерских изделий	619,4	519,5	106,7	522,9	20,6
производство какао, шоколада и кондитерских изделий сахаристых	218,6	261,5	111,0	240,0	23,1
производство напитков	2460,3	2048,7	109,3	2150,1	1285,2
производство дистиллированных питьевых алкогольных напитков	534,7	480,4	122,7	447,7	371,2
производство вин	1250,8	980,1	110,8	1134,8	908,6
производство воды и безалкогольных напитков	257,7	175,6	96,3	171,7	–

	Январь-июнь 2013				
	Доходы от продаж, млн. лей	Стоимость произведенной продукции		Стоимость отгруженной продукции, млн. лей	
		млн. лей (действую- щие цены)	в % к январю- июню 2012	всего	в том числе на внешний рынок
Производство табачных изделий	223,3	217,6	85,3	215,0	119,5
Производство текстильных изделий	617,1	603,9	99,2	613,1	546,8
Производство одежды; выделка и крашение меха	468,3	452,0	92,4	450,4	359,2
Производство кожи, изделий из кожи, производство обуви	155,5	168,9	89,7	143,4	100,0
Производство древесины и деревянных изделий	53,4	34,0	81,0	36,2	21,3
Производство бумаги и картона	170,9	98,6	96,4	98,9	11,0
Издательское дело, типографское дело, воспроизведение информационных материалов	219,6	179,3	80,4	179,1	2,2
Химическая промышленность	637,7	521,6	144,8	460,0	103,4
Производство резиновых и пластмассовых изделий	582,9	482,3	99,6	481,5	176,8
Производство прочих неметаллических минеральных продуктов	1601,5	1353,7	148,6	1281,4	257,5
Металлургическая промышленность	129,5	94,4	130,1	94,4	3,8
Производство готовых металлических изделий, кроме производства машин и оборудования	283,0	214,1	92,5	214,2	56,7
Производство машин и оборудования	277,7	221,9	94,5	209,5	102,2
Производство электрических машин и оборудования	290,7	263,9	144,3	255,7	218,9
Производство оборудования и аппаратуры для радио, телевидения и связи	18,6	11,1	79,2	11,1	1,8
Производство медицинских приборов, прецизионных, оптических инструментов	206,8	177,7	60,5	187,6	154,3
Производство мебели и прочее промышленное производство	322,0	267,4	101,2	269,8	78,6
производство мебели	304,3	251,9	104,1	252,5	68,7
<b>Производство и распределение электро- и теплоэнергии</b>	<b>5064,0</b>	<b>2316,2</b>	<b>96,5</b>	<b>2315,6</b>	<b>–</b>
Производство и распределение электроэнергии	4081,7	1717,1	97,3	1716,5	–
Снабжение паром и горячей водой	982,2	599,1	94,5	599,1	–

В январе-июне 2013 года **доходы от продаж** предприятий, охваченных ежемесячным статистическим обследованием, составили 19889,7 млн. лей (в январе-июне 2012 года – 18785,9 млн. лей).

Удельный вес **отгруженной** на экспорт продукции вышеназванными предприятиями в отчетном периоде составил 35,5% от общего объема промышленной продукции (в январе-июне 2012 года – 31,0%) и соответственно на внутренний рынок – 64,5% (в январе-июне 2012 года – 69,0%).

Предприятия *горнодобывающей промышленности* выработали продукции на 13,3% больше, чем в январе-июне 2012 года.

Положение в промышленном секторе экономики определено преимущественно деятельностью предприятий *обрабатывающей промышленности*, на долю которых в январе-июне 2013 года приходилось 82,8% от общей стоимости продукции предприятий с основным промышленным видом деятельности, охваченных ежемесячным статистическим обследованием. Объем продукции, выпущенной этими предприятиями, на 8,1 % больше по сравнению с январем-июнем 2012 года.

*Предприятия по производству пищевых продуктов и напитков* произвели в январе-июне 2013 года промышленной продукции на 2,9% больше, чем в январе-июне 2012 года, в частности: производство продуктов мукомольной промышленности – на 32,2%; производство молочных продуктов – на 27,0%; производство дистиллированных питьевых алкогольных напитков – на 22,7%; производство какао, шоколада и кондитерских изделий сахаристых – на 11,0%; производство вин – на 10,8%; производство, переработка и консервирование мяса и мясopодуlктов – на 6,7%; производство хлеба и свежих кондитерских изделий – на 6,7% и др.

Рост уровня промышленного производства обусловлен ростом объемов производства и в других видах деятельности: производство прочих неметаллических минеральных продуктов – на 48,6%; химическая промышленность – на 44,8%; производство электрических машин и оборудования – на 44,3%; металлургическая промышленность – на 30,1%; производство мебели – на 4,1% и др.

В то же время, снизился объем производства по некоторым видам деятельности: производство растительных и животных масел и жиров – на 90,7%; производство медицинских приборов, прецизионных, оптических инструментов – 39,5%; производство древесины и деревянных изделий – на 19,0%; производство табачных изделий – на 14,7%; производство кожи, изделий из кожи, производство обуви – на 10,3%; производство одежды; выделка и крашение меха – на 7,6%; производство готовых металлических изделий, кроме производства машин и оборудования – на 7,5%; производство машин и оборудования – на 5,5%; производство бумаги и картона – на 3,6%; производство текстильных изделий – на 0,8% и т.д.

*Энергетический сектор* в отчетном году снизил свое производство на 3,5%, в том числе: снабжение паром и горячей водой – на 5,5%, производство и распределение электроэнергии – на 2,7%.

Производство основных видов промышленной продукции предприятий, охваченных ежемесячным статистическим обследованием, представлено в следующей таблице:

	Ед. изм.	Июнь 2013		Январь-июнь 2013	
		количество	в % к июню 2012	количество	в % к январю-июню 2012
<b>Горнодобывающая промышленность</b>					
камень известняковый для дальнейшей обработки или для строительства, алебастр	тыс. тонн	28,8	108,5	146,8	111,0
прочие камни для дальнейшей обработки или для строительства, кроме гранита и песчаника	- " -	45,1	122,0	185,9	121,7
песок	- " -	132,5	93,7	492,8	107,6
щебень, гравий, галька и кремень	- " -	221,0	95,3	858,8	115,9
<b>Производство пищевых продуктов и напитков</b>					
мясо, включая субпродукты I категории	тонн	391,7	62,0	3665,5	96,6
мясо птицы	- " -	1283,0	136,9	6527,4	120,9
изделия колбасные	- " -	1297,2	104,5	7354,9	108,3
консервы мясные	- " -	81,2	83,5	405,3	62,4
копченая рыба, включая филе	- " -	128,3	116,8	721,3	115,6
сушеная или соленая рыба, кроме копченой или филе	- " -	169,5	101,7	1362,4	99,7
рыба приготовленная и консервированная	- " -	10,7	100,9	82,2	102,4
соки овощные и фруктовые	тыс. л	1909,3	95,3	11349,6	114,8
консервы овощные	тонн	7502,1	93,2	8277,2	93,3
фрукты переработанные и консервированные	- " -	1097,9	179,0	1259,0	154,4
масла и жиры нерафинированные немодифицированные химически	- " -	189,7	2,4	4326,1	8,2
молоко и сливки <6% жирности	- " -	6709,0	130,8	30389,0	101,5
масло сливочное	- " -	421,0	124,7	1816,0	93,2
сыры и брынза жирные	- " -	314,0	123,0	1022,2	102,2
молоко и сливки свернувшиеся, йогурт, кефир, сметана и прочие продукты ферментированные	- " -	2656,4	102,5	15151,4	107,0
мороженое	тыс. л	18310,7	в 7,6 раза	24564,2	в 3,2 раза
мука	тонн	4718,3	115,9	25864,5	126,4
крупы, мука грубого помола и гранулы	- " -	200,3	136,7	1343,0	155,3
корма готовые для животных	- " -	4695,8	150,1	29044,1	134,6
хлеб свежий	- " -	7275,4	98,7	43595,0	97,3
кондитерские изделия мучные	- " -	2031,7	101,2	14034,3	115,4
кондитерские изделия сахаристые	- " -	1174,1	107,3	6093,0	108,0
макаронные изделия	- " -	431,3	146,7	2775,3	144,1

	Ед. изм.	Июнь 2013		Январь-июнь 2013	
		количество	в % к июню 2012	количество	в % к январю-июню 2012
дивин	тыс. л 100% спирта	388,1	81,5	1783,4	119,6
водка и ликеры	- " -	302,5	155,2	1944,3	181,4
вино игристое	тыс. дал	51,4	в 3,6 раза	189,8	143,0
вино виноградное натуральное	- " -	881,1	101,4	5033,5	112,1
Портвейн, Мадера, Шерри, Токайское и вина прочие	- " -	137,3	в 4,8 раза	420,5	149,3
минеральные и газированные воды	- " -	833,3	72,4	4427,0	89,1
безалкогольные напитки	- " -	745,3	82,0	3274,7	93,5
<b>Производство табачных изделий</b>					
табак ферментированный	тонн	409,3	121,7	2284,2	62,0
<b>Производство текстильных изделий</b>					
трикотажные изделия	тыс. шт.	1386,7	88,9	7466,9	80,1
<b>Производство одежды</b>					
одежда рабочая	тыс. шт.	336,7	94,1	1801,8	82,1
пальто, плащи, плащи с капюшоном, куртки теплые	- " -	37,4	54,5	215,0	81,4
костюмы и комплекты	- " -	2,0	74,1	41,9	91,1
пиджаки и блейзеры	- " -	51,0	136,2	215,1	91,7
брюки и бриджи, комбинезоны и шорты	- " -	95,4	111,3	558,4	79,6
платья и сарафаны	- " -	47,6	57,8	530,3	70,7
юбки и юбки-брюки	- " -	69,5	в 2,4 раза	415,9	в 3,4 раза
рубашки и блузки, женские или для девочек	- " -	153,0	54,7	875,0	63,4
<b>Производство чемоданов, сумок и других изделий кожгалантереи</b>					
сумки дамские	тыс. шт	13,4	153,6	58,5	103,7
<b>Производство обуви</b>					
обувь	тыс. пар	197,7	175,3	1220,2	90,3
<b>Производство древесины и деревянных изделий</b>					
пиломатериалы	тыс. м <sup>3</sup>	0,2	113,3	1,2	84,9
окна, двери, рамки, подоконники и пороги	тыс. шт.	0,4	66,4	2,3	84,1
паркет деревянный щитовой	тыс. м <sup>2</sup>	0,6	123,2	5,1	89,5
<b>Производство бумаги и картона</b>					
коробки и ящики из бумаги или картона гофрированного	млн. м <sup>2</sup>	1,7	109,0	10,4	103,9
тара картонная	тонн	253,1	73,1	1205,4	79,2
<b>Издательское дело, типографское дело, воспроизведение информационных материалов</b>					
издание книг, брошюр и прочих публикаций	тыс. шт.	204,2	44,2	610,2	30,7
тетради	тонн	100,5	114,3	312,9	57,7
<b>Химическая промышленность</b>					
краски и лаки	тонн	1329,8	66,9	6175,0	74,4
<b>Производство резиновых и пластмассовых изделий</b>					
трубы и трубки из пластических материалов	тонн	190,0	79,7	888,1	93,9
окна, двери и витражи, коробки дверные и оконные	тыс. шт.	3,9	90,6	18,2	93,4
<b>Производство прочих неметаллических минеральных продуктов</b>					
стекло изолирующее многослойное	тыс. м <sup>2</sup>	37,7	120,7	150,9	124,0

	Ед. изм.	Июнь 2013		Январь-июнь 2013	
		количество	в % к июню 2012	количество	в % к январю-июню 2012
зеркала стеклянные	тыс. м <sup>2</sup>	0,6	183,1	2,2	104,5
бутылки и флаконы из стекла	млн. шт.	24,5	182,3	132,9	159,7
сухие смеси гипсовые	тыс. тонн	20,0	97,8	78,9	95,9
элементы конструкций сборные для строительства из цемента, бетона или камня искусственного	- " -	19,4	104,4	69,8	108,1
<b>Металлургическая промышленность</b>					
отливки из чугуна серого	тонн	110,1	139,4	347,9	112,0
<b>Производство готовых металлических изделий, кроме машин и оборудования</b>					
двери, окна, коробки и пороги для дверей, коробки оконные, из черных металлов	шт.	51	67,1	195	68,4
двери, окна, коробки и пороги для дверей, коробки оконные, из алюминия	- " -	2810	67,8	16277	90,3
прочие изделия, из черных металлов, некованные и нештампованные	тонн	61,2	48,1	305,4	58,4
<b>Производство и распределение электро- и теплоэнергии</b>					
электроэнергия	млн. кВтч	36,3	106,8	525,3	95,6
теплоэнергия	тыс. Гкал.	28,2	97,2	1129,5	94,8

Промышленная продукция предприятий, охваченных ежемесячным статистическим обследованием, по регионам развития, в январе-июне 2013 года представлена в таблице:

	Стоимость произведенной продукции, в действующих ценах, млн. лей	Удельный вес в общем объеме производства, %	Объем отгруженной продукции в действующих ценах – всего, млн. лей	в том числе на внешний рынок	
				млн. лей	удельный вес в общем объеме, %
<b>Промышленность – всего</b>	<b>14377,3</b>	<b>100,0</b>	<b>14696,8</b>	<b>5210,5</b>	<b>35,5</b>
мун. Кишинэу	8955,6	62,3	8983,0	2623,9	29,2
Север	2014,9	14,0	2399,3	785,4	32,7
Центр	2510,8	17,5	2271,9	1071,7	47,2
Юг	528,4	3,7	557,1	401,7	72,1
АТО Гагаузия	367,6	2,5	485,5	327,8	67,5

Данные по регионам развития свидетельствуют о концентрации промышленности на уровне 62,3% в муниципии Кишинэу, 14,0% – в Северном регионе и 17,5% – в Центральном регионе. Южный регион и АТО Гагаузия занимают самые низкие удельные веса в общем объеме промышленного производства по стране – 3,7% и 2,5% соответственно.

Среди регионов развития самый большой удельный вес отгруженной продукции на внешнем рынке занимают предприятия Южного региона – 72,1%, за которым следуют АТО Гагаузия – 67,5% и Центральный регион – 47,2%.



### 3.2. Сельское хозяйство

**Валовая продукция сельского хозяйства** в хозяйствах всех категорий (сельскохозяйственные предприятия, крестьянские (фермерские) хозяйства и хозяйства населения) в январе-июне 2013 года, по предварительной оценке, составила в текущих ценах 3711 млн. лей или 102,8% в сопоставимых ценах по сравнению с соответствующим периодом 2012 года. Продукция растениеводства увеличилась на 29,0%, продукция животноводства снизилась на 1,9%.

**Растениеводство.** По предварительным данным, под урожай 2013 года в хозяйствах всех категорий засеяно 1491 тыс. га или на 28 тыс. га (на 2%) больше, чем в 2012 году.

Посевные площади в хозяйствах всех категорий и их структура представлены следующими данными:

	2013		Структура, %	
	тыс. га	в % к 2012	2012	2013
<b>Посевная площадь – всего</b>	<b>1491,3</b>	<b>101,9</b>	<b>100,0</b>	<b>100,0</b>
в том числе:				
<b>Зерновые и зернобобовые культуры – всего</b>	<b>964,3</b>	<b>103,1</b>	<b>63,9</b>	<b>64,7</b>
из них:				
пшеница озимая и яровая	366,2	116,6	21,5	24,6
ячмень озимый и яровой	103,3	112,0	6,3	6,9
кукуруза на зерно	464,3	93,2	34,1	31,1
зернобобовые	22,7	93,7	1,7	1,5
<b>Технические культуры – всего</b>	<b>396,6</b>	<b>98,9</b>	<b>27,4</b>	<b>26,6</b>
из них:				
сахарная свекла	29,3	93,9	2,1	2,0
подсолнечник	296,2	99,5	20,4	19,9
табак	1,5	64,3	0,2	0,1
соя	41,5	69,7	4,1	2,8
рапс озимый	22,7	в 6,4 раза	0,2	1,5
<b>Картофель, овощи и бахчевые – всего</b>	<b>65,6</b>	<b>101,4</b>	<b>4,4</b>	<b>4,4</b>
из них:				
картофель	23,8	97,3	1,7	1,6
овощи открытого грунта	33,3	104,1	2,2	2,2
бахчевые	7,5	107,7	0,5	0,5
<b>Кормовые культуры – всего</b>	<b>64,8</b>	<b>103,7</b>	<b>4,3</b>	<b>4,3</b>
из них:				
кукуруза на силос и зеленую массу	6,5	105,2	0,4	0,4
многолетние травы	52,7	102,6	3,5	3,5
однолетние травы	3,4	118,8	0,2	0,2

Как показывает ситуация в разрезе категорий хозяйств, в сельскохозяйственных предприятиях по-прежнему сконцентрирована большая часть посевных площадей пшеницы (71% из общей площади посевов данной культуры), ячменя (64%), сахарной свеклы (92%), подсолнечника (67%), табака (72%), сои (80%), озимого рапса (92%). В крестьянских (фермерских) хозяйствах сосредоточено 58% посевов кормовых культур и 53% площадей бахчевых культур, а в хозяйствах населения – 77% площадей картофеля, 71% – овощей открытого грунта и 57% – зернобобовых культур.

Структура посевных площадей сельскохозяйственных культур показывает, что наибольший удельный вес приходится на сельскохозяйственные предприятия, которые засеяли 753 тыс. га или 50,5% от всех посевных площадей по стране, на крестьянские (фермерские) хозяйства<sup>1</sup> приходится 469 тыс. га или 31,4% и на хозяйства населения – 269 тыс. га или 18,1%.

Анализ данных о посевных площадях сельскохозяйственных культур в сельхозпредприятиях и крестьянских (фермерских) хозяйствах с площадью сельхозугодий 10 га и более в территориальном разрезе показывает, что в текущем году посевная площадь зерновых и зернобобовых культур увеличилась почти во всех регионах экономического развития республики: Центр – почти на 12%, Север – почти на 10%, в АТО Гагаузия – на 9% и Юг – на 4%, а в муниципии Кишинэу эти площади уменьшились по сравнению с предыдущим годом на 6%.

<sup>1</sup> Зарегистрированные крестьянские (фермерские) хозяйства и лица, которые получили земельные участки в счет долей равноценной земли, но не зарегистрировали



Площади посевов технических культур увеличились в регионе экономического развития Юг почти на 21% и в АТО Гагаузия – на 1%.. В то же время, эти площади уменьшились в муниципии Кишинэу на 14%, а в регионах развития Север и Центр – на 3% каждый.

Площади, занятые картофелем, овощами и бахчевыми культурами – всего, уменьшились во всех регионах экономического развития страны: Юг – на 23%, АТО Гагаузия – на 15%, муниципий Кишинэу – на 14%, Север – на 13% и Центр – на 7%.

Посевные площади кормовых культур увеличились в муниципии Кишинэу на 31%, в АТО Гагаузия – на 29%, а в регионах экономического развития Север и Центр – соответственно на 5% и 2%. В то же время, эти площади сократились в регионе экономического развития Юг на 10%.

**Животноводство.** Производство основных видов животноводческой продукции, по оценке, характеризуется следующими данными:

	Январь-июнь 2013		
	всего	в % к январю-июню 2012	удельный вес в общем объеме, в %
<b>Выращивание скота и птицы (в живом весе) – всего, тыс. тонн</b>	<b>69,7</b>	<b>102,8</b>	<b>100,0</b>
в том числе:			
сельхозпредприятия <sup>1</sup>	27,2	129,2	39,0
хозяйства населения	42,5	90,9	61,0
<b>Молоко – всего, тыс. тонн</b>	<b>205,3</b>	<b>85,9</b>	<b>100,0</b>
в том числе:			
сельхозпредприятия <sup>1</sup>	7,5	85,5	3,6
хозяйства населения	197,8	85,9	96,4
<b>Яйца – всего, млн. шт.</b>	<b>299,9</b>	<b>108,3</b>	<b>100,0</b>
в том числе:			
сельхозпредприятия <sup>1</sup>	137,8	117,8	45,9
хозяйства населения	162,1	101,4	54,1

В январе-июне 2013 года в хозяйствах всех категорий выращивание скота и птицы возросло на 2,8%, благодаря увеличению производства мяса в сельскохозяйственных предприятиях на 29,2%. Это увеличение было обусловлено ростом продуктивности свиней и птицы в сельскохозяйственных предприятиях и увеличением их среднего поголовья.

Производство яиц возросло на 8,3%, в том числе в сельскохозяйственных предприятиях – на 17,8% (в результате увеличения, как среднего поголовья кур несушек, так и их продуктивности), в хозяйствах населения – на 1,4% (вследствие увеличения продуктивности кур несушек).

Производство молока в хозяйствах всех категорий сократилось на 14,1%, в результате снижения объемов производства молока, как в сельскохозяйственных предприятиях, так и в хозяйствах населения.

Поголовье основных видов животных составило:

	На 1 июля 2013		В % к общему поголовью
	тыс. голов	в % к 1 июля 2012	
<b>Крупный рогатый скот – всего</b>	<b>196,8</b>	<b>94,7</b>	<b>100</b>
в том числе:			
сельхозпредприятия <sup>1</sup>	12,6	106,6	6,4
хозяйства населения	184,2	94,0	93,6
<b>из него коровы – всего</b>	<b>135,8</b>	<b>93,4</b>	<b>100</b>
в том числе:			
сельхозпредприятия <sup>1</sup>	4,8	104,7	3,5
хозяйства населения	131,0	93,0	96,5
<b>Свиньи – всего</b>	<b>483,4</b>	<b>100,4</b>	<b>100</b>
в том числе:			
сельхозпредприятия <sup>1</sup>	206,7	149,8	42,8
хозяйства населения	276,7	80,5	57,2
<b>Овцы и козы – всего</b>	<b>882,6</b>	<b>99,0</b>	<b>100</b>
в том числе:			
сельхозпредприятия <sup>1</sup>	22,6	113,3	2,6
хозяйства населения	860,0	98,3	97,4
<b>Птица (сельхозпредприятия)<sup>1</sup></b>	<b>4630,8</b>	<b>121,1</b>	<b>x</b>

<sup>1</sup> Сельхозпредприятия и крестьянские (фермерские) хозяйства, имеющие на балансе скот (ферму)

На 1 июля 2013 года по сравнению с соответствующей датой прошлого года в хозяйствах населения зарегистрировано снижение животных всех видов.

В январе-июне 2013 года объем выращивания скота и птицы увеличился по сравнению с соответствующим периодом предыдущего года в сельскохозяйственных предприятиях регионов развития страны: Север – на 72%, Центр – на 32% и Юг – на 14%. В АТО Гагаузия и муниципии Кишинэу объем выращивания уменьшился, соответственно, на 31% и 6%.

Объем продаж скота и птицы на убой увеличился в регионах развития страны: Север – на 38%, Юг – на 34%, Центр – на 33%. В то же время, значительно сократились продажи в муниципии Кишинэу – на 61% и АТО Гагаузия – на 35%.

В сельхозпредприятиях в январе-июне 2013 года, по сравнению с январем-июнем 2012 года, улучшилась сохранность поголовья крупного рогатого скота. Уровень падежа крупного рогатого скота составил 1,7% (в I полугодии 2012 года – 1,9%). Уровень падежа свиней возрос и составил 8,9% (в I полугодии 2012 года – 8,1%). Уровень падежа овец и коз остался без изменения по сравнению с январем-июнем прошлого года.

Объем производства коровьего молока в сельскохозяйственных предприятиях сократился на 14% в результате снижения продуктивности коров на 19%. Сокращение производства коровьего молока отмечено в сельскохозяйственных предприятиях регионов развития: Север – на 26% и АТО Гагаузия – на 23%. В то же время, в сельскохозяйственных предприятиях регионов развития: муниципии Кишинэу, Центр и Юг объем производства молока возрос, соответственно, на 24%, на 11% и на 3%.

В агрохозяйствах увеличение поголовья кур несушек и их продуктивности обеспечило рост производства яиц на 18%.

### 3.3. Инвестиции в долгосрочные материальные активы

В январе-июне 2013 года на развитие национальной экономики было освоено 5394,6 млн. лей (в текущих ценах). По сравнению с соответствующим периодом 2012 года этот объем увеличился на 1,5% (в сопоставимых ценах).

Инвестиции по элементам технологической структуры представлены следующими данными:

	Январь-июнь 2013			Справочно: январь-июнь 2012 в % к итогу
	Освоено, млн. лей	в % к:		
		январю-июню 2012	итогу	
Инвестиции в долгосрочные материальные активы – всего	5394,6	101,5	100,0	100,0
из них:				
строительно-монтажные работы	2424,7	103,8	45,0	42,5
оборудование, машины, транспортные средства	2487,4	103,2	46,1	47,1
прочие затраты	482,5	86,9	8,9	10,4

В январе-июне 2013 года инвестиции, направленные на выполнение строительно-монтажных работ, составили 2424,7 млн. лей и увеличились на 3,8% (в сопоставимых ценах) по сравнению с соответствующим периодом прошлого года.

Инвестиции, направленные на приобретение оборудования, машин и транспортных средств составили 2487,4 млн. лей (46,1% из общего объема) или на 3,2% (в сопоставимых ценах) больше по сравнению с январем-июнем 2012 года.

По сравнению с январем-июнем 2012 года, в январе-июне 2013 года возросла доля затрат на строительно-монтажные работы на 2,5 процентных пункта. Доля инвестиций на оборудование, машины и транспортные средства, а также прочие затраты снизилась соответственно на 1,0 процентных пункта и 1,5 процентных пункта.

Анализ структуры инвестиций по формам собственности показывает, что интенсификация инвестиционной деятельности произошла за счет частного сектора национальной экономики.

Экономические агенты и физические лица данного сектора освоили 2522,1 млн. лей инвестиций, что составило 46,8% от общего объема освоенных средств в целом по стране. По сравнению с январем-июнем 2012 года эти объемы увеличились на 1,7% (в сопоставимых ценах).

На долю экономических агентов публичного сектора экономики приходится 32% от общего объема освоенных средств в целом по стране или 1726,7 млн. лей и увеличились на 6,7% по сравнению с соответствующим периодом прошлого года.

Доля средств, освоенных совместными и предприятиями с иностранной формой собственности, составила 19,3% от общего объема освоенных инвестиций в целом по стране и уменьшилась на 2,4 процентных пункта к уровню января-июня 2012 года.

Структура инвестиций по формам собственности представлена следующими данными:

	Январь-июнь 2013			Справочно: январь-июнь 2012 в % к итогу
	Освоено, млн. лей	в % к:		
		январю-июню 2012	итого	
<b>Инвестиции в долгосрочные материальные активы – всего</b>	<b>5394,6</b>	<b>101,5</b>	<b>100,0</b>	<b>100,0</b>
из них по формам собственности:				
публичная	1726,7	106,7	32,0	30,4
частная	2522,1	101,7	46,8	46,7
смешанная (публичная и частная), без иностранного участия	104,1	164,3	1,9	1,2
иностранная	397,7	102,8	7,4	7,3
совместных предприятий	644,0	84,0	11,9	14,4

В январе-июне 2013 для осуществления инвестиционного процесса были использованы собственные средства экономических агентов и населения, которые составили 3491,4 млн. лей или 64,7% от общего объема освоенных инвестиций, вместе с тем их объем уменьшился по сравнению с январем-июнем 2012 года на 4,2%.

На долю бюджетных средств приходилось 7,5% от общего объема освоенных инвестиций. За счет этих средств было использовано 404,4 млн. лей инвестиций и увеличились по сравнению с соответствующим периодом прошлого года на 47,3% (в сопоставимых ценах).

Доля средств иностранных инвесторов увеличилась на 3,5 процентных пункта к уровню января-июня 2012 года и составила 9,4% от общего объема освоенных средств.

Структура инвестиций по источникам финансирования характеризуется следующими данными:

	Январь-июнь 2013			Справочно: январь-июнь 2012 в % к итогу
	Освоено, млн. лей	в % к:		
		январю-июню 2012	итого	
<b>Инвестиции в долгосрочные материальные активы – всего</b>	<b>5394,6</b>	<b>101,5</b>	<b>100,0</b>	<b>100,0</b>
из них, финансируемые за счет:				
государственного бюджета	294,2	169,4	5,5	3,3
бюджетов административно-территориальных единиц	110,2	109,2	2,0	1,9
собственных средств экономических агентов и населения	3491,4	95,8	64,7	68,6
средств иностранных инвесторов	508,9	161,4	9,4	5,9
прочих источников	989,9	91,5	18,4	20,3

Анализ структуры инвестиций по видам основных средств показывает, что наибольший объем инвестиций был направлен на приобретение оборудования, машин и транспортных средств, доля которых в общем объеме освоенных средств составила 46,1% (по сравнению с 47,1% в январе-июне 2012 года).

Доля средств, использованных на строительство зданий и сооружений, составила 30,2% в общем объеме освоенных инвестиций (из них 12,8% – на строительство жилищ и 17,4% – на другие здания и сооружения). Доля средств, использованных на строительство жилищ, увеличилась на 1,1 процентных пункта по сравнению с январем-июнем 2012 года, а доля средств использованных на строительство зданий (кроме жилых) и сооружений уменьшилась на 0,3 процентных пункта.

Структура инвестиций в долгосрочные материальные активы по видам основных средств представлена следующими данными:

	Январь-июнь 2013			Справочно: январь-июнь 2012 в % к итогу
	Освоено, млн. лей	в % к:		
		январю-июню 2012	итого	
<b>Инвестиции в долгосрочные материальные активы – всего</b>	<b>5394,6</b>	<b>101,5</b>	<b>100,0</b>	<b>100,0</b>
из них:				
жилища	692,5	110,9	12,8	11,7
здания (кроме жилых) и сооружения	938,8	99,9	17,4	17,7
машины, оборудование и транспортные средства	2487,4	103,2	46,1	47,1
прочие	1275,9	102,3	23,7	23,5

### Структура инвестиций в долгосрочные материальные активы по видам основных средств

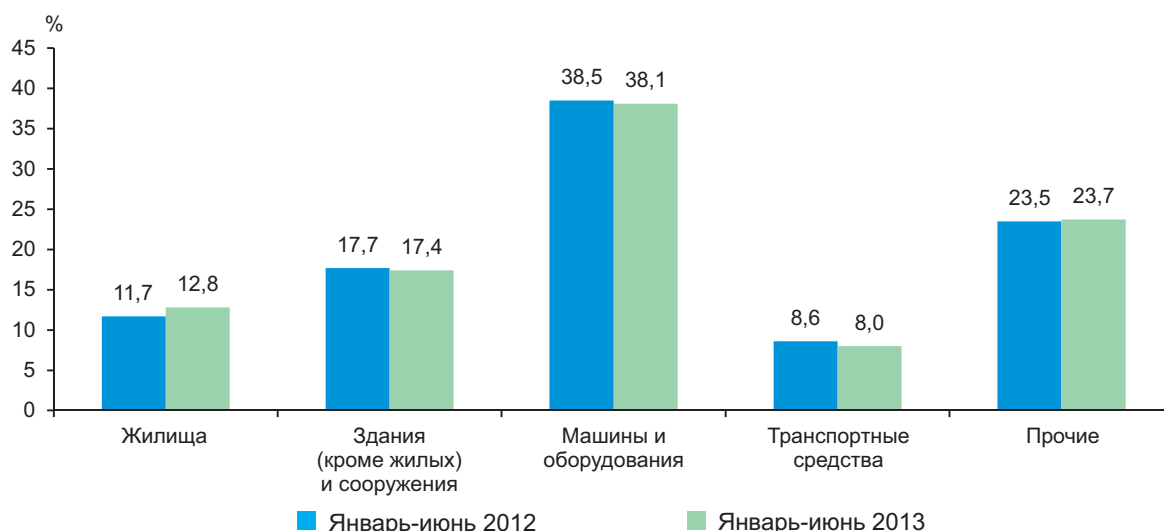

В январе-июне 2013 года из общего объема инвестиций в долгосрочные материальные активы в жилищном строительстве было освоено 692,5 млн. лей или 12,8% от общего объема освоенных инвестиций и больше на 10,9% по сравнению с соответствующим периодом прошлого года.

**Жилищное строительство.** В январе-июне 2013 года было построено и сдано в эксплуатацию 1009 новых квартир общей площадью 139,1 тыс. кв. м. По сравнению с соответствующим периодом прошлого года этот показатель увеличился на 7,6%.

Ввод в действие жилых домов характеризуется следующими данными:

	Январь-июнь 2013				Справочно: январь-июнь 2012 в % к итогу
	Построено квартир, единиц	их общая площадь			
		тыс. кв. м	в % к:		
			январю-июню 2012	итогу	
Всего	1009	139,1	107,6	100,0	100,0
из них по формам собственности: частная	854	130,1	114,6	93,5	87,8
из них:					
индивидуальными застройщиками	736	122,0	110,2	87,7	85,6
иностранная	99	5,2	—	3,8	—
совместных предприятий	56	3,8	в 1,7 раза	2,7	1,7
Из общего итога, в:					
городской местности	712	96,3	111,8	69,2	66,6
сельской местности	297	42,8	99,1	30,8	33,4

За счет собственных средств населения в январе-июне 2013 года было сдано в эксплуатацию 736 индивидуальных жилых домов общей площадью 122,0 тыс. кв. м, что составило 87,7% от общего объема введенного жилья в целом по стране, и увеличился по сравнению с соответствующим периодом прошлого года на 10,2%.

Распределение введенных жилых домов по месторасположению показывает, что в городской местности были построены 712 новых квартир общей площадью 96,3 тыс. кв. м. или 69,2% от общей площади жилья, сданной в целом по стране и увеличилась на 11,8% по сравнению с январем-июнем 2012 года. Доля жилья, сданного в сельской местности уменьшилась на 2,6 процентных пункта по сравнению с аналогичным периодом прошлого года.

**Подрядная деятельность.** В январе-июне 2013 года объем работ, выполненный предприятиями с видом деятельности «Строительство» составил 1885,5 млн. лей или 99,9% (в сопоставимых ценах) к уровню соответствующего периода 2012 года.

Основной объем работ был выполнен экономическими агентами частной формы собственности, который составил 1498,1 млн. лей (79,4% от общего объема выполненных строительных работ) или 101,1% по сравнению с соответствующим периодом прошлого года.

Динамика и структура выполненных строительных работ по формам собственности организаций-исполнителей в январе-июне 2013 года представлена следующими данными:

	Выполнено, млн. лей	в % к:		Справочно: январь-июнь 2012 в % к итогу
		январю-июню 2012	итого	
<b>Всего</b>	<b>1885,5</b>	<b>99,9</b>	<b>100,0</b>	<b>100,0</b>
из них по формам собственности:				
публичная	35,6	93,8	1,9	2,0
частная	1498,1	101,1	79,4	78,5
смешанная (публичная и частная)				
без иностранного участия	227,8	107,0	12,1	11,3
иностранная	83,2	92,3	4,4	4,8
совместных предприятий	40,8	62,1	2,2	3,4

Данные о выполненных строительных работах по элементам структуры и объектам строительства отражены в следующей таблице:

	Выполнено, млн. лей	в % к:		Справочно: январь-июнь 2012 в % к итогу
		январю-июню 2012	итого	
<b>Объем выполненных строительных работ – всего</b>	<b>1885,5</b>	<b>99,9</b>	<b>100,0</b>	<b>100,0</b>
из них:				
<b>По элементам структуры</b>				
новое строительство	1138,0	108,8	60,4	55,4
капитальный ремонт	257,1	80,6	13,6	16,9
текущий ремонт	433,7	90,3	23,0	25,4
прочие работы	56,7	133,0	3,0	2,3
<b>По объектам строительства</b>				
жилища	658,4	103,1	34,9	33,8
нежилые здания	427,5	106,7	22,7	21,2
инженерные сооружения	742,9	92,2	39,4	42,7

По элементам структуры работ, выполненных строительными организациями, преобладает выполнение работ на строительстве новых объектов, которые составили 1138,0 млн. лей, доля которых составила 60,4% в общем объеме выполненных работ и увеличилась на 8,8% по сравнению с соответствующим периодом прошлого года. Работы по капитальному и текущему ремонту были выполнены в объеме 690,8 млн. лей или 36,6% от общего объема выполненных работ.

По объектам строительства, объем строительных работ увеличился при строительстве жилых и нежилых зданий, соответственно на 3,1% и 6,7% к уровню января-июня 2012 года. На строительстве инженерных сооружений объем строительных работ снизился на 7,8% к уровню соответствующего периода 2012 года.

### 3.4. Транспорт

В январе-июне 2013 года **предприятиями железнодорожного, автомобильного, речного и воздушного транспорта** было перевезено 4976,6 тыс. тонн грузов или на 13,9% больше, чем в соответствующем периоде 2012 года. Увеличение объемов грузоперевозок было зарегистрировано на предприятиях железнодорожного (+19,1%), речного (+15,6%) и автомобильного (+10,3%) транспорта, в то же время на предприятиях воздушного транспорта объем грузоперевозок уменьшился на 26,7%.

Аналогичные тенденции были характерны и для **грузооборота транспортных предприятий**, который в январе-июне 2013 года составил 1881,9 млн. тонно-км или на 8,9% больше, чем в соответствующем периоде 2012 года. Увеличение грузооборота отмечено также на предприятиях речного (+16,8%), железнодорожного (+10,2%) и автомобильного транспорта (+8,4%), тогда как на предприятиях воздушного транспорта он уменьшился на 40,8%.

Объемы перевезенных грузов и грузооборот в январе-июне 2013 года, по видам транспорта, представлены следующим образом:

	Перевезено грузов		Грузооборот	
	тыс. тонн	в % к январю-июню 2012	млн. т-км	в % к январю-июню 2012
<b>Предприятия транспорта – всего</b>	<b>4976,6</b>	<b>113,9</b>	<b>1881,9</b>	<b>108,9</b>
в том числе:				
железнодорожного	2108,0	119,1	503,0	110,2
автомобильного <sup>1</sup>	2809,4	110,3	1378,2	108,4
речного	58,6	115,6	0,2	116,8
воздушного	0,6	73,3	0,5	59,2

В январе-июне 2013 года предприятиями автомобильного транспорта было перевезено 2809,4 тыс. тонн грузов, что на 10,3% больше, чем в соответствующем периоде 2012 года.

Объемы перевезенных грузов и грузооборот автомобильного транспорта в январе-июне 2013 года, по регионам развития, представлены ниже:

	Перевезено грузов		Грузооборот	
	тыс. тонн	в % к январю-июню 2012	млн. т-км	в % к январю-июню 2012
<b>Предприятия автотранспорта<sup>1</sup> – всего</b>	<b>2809,4</b>	<b>110,3</b>	<b>1378,2</b>	<b>108,4</b>
в том числе:				
мун. Кишинэу	1614,6	118,3	831,0	109,6
Север	478,2	104,8	187,3	105,9
Центр	594,5	97,2	243,6	109,5
Юг	100,3	108,9	101,5	103,8
АТО Гагаузия	21,8	96,0	14,8	96,2

Значительный удельный вес в общем объеме грузовых автоперевозок занимают автопредприятия муниципия Кишинэу (57,5%), Центрального (21,2%) и Северного (17,0%) регионов.

Железнодорожным транспортом в январе-июне 2013 года было перевезено 2108,0 тыс. тонн грузов, что на 19,1% больше, чем в соответствующем периоде 2012 года. В структуре грузов, погруженных в вагоны на железнодорожных станциях страны, наибольший удельный вес занимали следующие группы товаров: черные металлы и лом черных металлов – 23,3% (в январе-июне 2012 года – 24,6%), зерно и продукты перемола – 23,2% (в январе-июне 2012 года – 20,4%), строительные материалы и цемент – 13,4% (в январе-июне 2012 года – 20,2%).

На железнодорожном транспорте увеличилось среднее время простоя транзитных грузовых вагонов на технических станциях, с 43,45 часов в январе-июне 2012 года до 49,87 часов в январе-июне 2013 года; среднее время оборота грузовых вагонов, соответственно с 8,44 суток до 9,33 суток и среднее время простоя грузовых вагонов под погрузочно-разгрузочными операциями, с 40,84 часов до 44,37 часов.

В январе-июне 2013 года, по сравнению с соответствующим периодом 2012 года, наблюдалось увеличение **количества пассажиров** перевезенных общественным транспортом (+0,6%), а также **пассажирооборота** (+1,0%).

<sup>1</sup> Включая предприятия других видов деятельности, осуществляющие грузовые автоперевозки на коммерческой основе и имеющие на своем балансе или арендующие 10 и более грузовых автомобилей



Число перевезенных пассажиров и пассажирооборот в январе-июне 2013 года, по видам общественного транспорта, представлены ниже:

	Перевезено пассажиров		Пассажирооборот	
	тыс. пассажиров	В % к январю-июню 2012	млн. пассажиро-км	В % к январю-июню 2012
<b>Всего</b>	<b>118158,2</b>	<b>100,6</b>	<b>2037,4</b>	<b>101,0</b>
в том числе, по видам транспорта:				
железнодорожный	2018,3	93,4	160,2	96,7
автобусный и микроавтобусный	57219,5	100,4	1377,3	105,1
речной	50,3	104,4	0,1	104,4
воздушный	224,0	84,1	291,1	86,7
легковой таксомоторный	1897,3	98,8	38,3	100,8
троллейбусный	56748,8	101,4	170,3	101,6

Автобусами и микроавтобусами в январе-июне 2013 года было перевезено 57,2 млн. пассажиров, что на 0,4% больше по сравнению с соответствующим периодом 2012 года.

Число перевезенных пассажиров автобусами и микроавтобусами и пассажирооборот в январе-июне 2013 года, по регионам развития, представлены ниже:

	Перевезено пассажиров		Пассажирооборот	
	тыс. пассажиров	В % к январю-июню 2012	млн. пассажиро-км	В % к январю-июню 2012
<b>Всего</b>	<b>57219,5</b>	<b>100,4</b>	<b>1377,3</b>	<b>105,1</b>
в том числе:				
мун. Кишинэу	36983,4	103,1	823,5	105,8
Север	6481,1	84,8	189,0	103,6
Центр	8492,1	103,0	255,5	108,8
Юг	4312,2	99,1	87,9	105,4
АТО Гагаузия	950,7	105,2	21,4	69,2

Наибольший удельный вес в общем количестве пассажиров перевезенных автобусами и микроавтобусами занимают транспортные предприятия муниципия Кишинэу (64,6%), Центрального (14,8%) и Северного (11,3%) регионов.

### 3.5. Связь

**Услуги связи.** В январе-июне 2013 года по сравнению с аналогичным периодом 2012 года увеличилось количество отправленных посылок (+19,6%), письменной корреспонденции (+5,9%), выплаченных пенсий, субвенций и пособий (+6,6%). В то же время, сократилось количество денежных почтовых и телеграфных переводов (-9,7%), отправленных телеграмм (-7,6%), газет и журналов (-4,9%).

Объем услуг по видам связи характеризуется следующим образом:

	Январь-июнь 2013		Справочно: Январь-июнь 2012 В % к январю-июню 2011
	тыс. штук	В % к январю-июню 2012	
Отправлено (исходящий обмен):			
газет и журналов (по подписке и в розницу)	9996,0	95,1	91,0
письменной корреспонденции	25214,5	105,9	106,2
посылок	95,8	119,6	97,7
денежных почтовых и телеграфных переводов	49,2	90,3	97,8
телеграмм	13,4	92,2	91,2
Выплачено пенсий, субвенций и пособий	4794,3	106,6	102,0
Предоставлено телефонных разговоров			
посредством фиксированной телефонной связи:	117442	98,7	111,2
междугородных (внутренних)	109073	99,5	114,5
международных	8369	89,7	83,6
Предоставлено телефонных соединений			
посредством фиксированной телефонной связи, тыс. часов:	3834,5	92,8	99,3
междугородных (внутренних)	3387,7	93,5	101,3
международных	446,8	87,8	87,0

**Средства фиксированной телефонной связи.** На 30 июня 2013 года в сети общего пользования было в наличии 1123,1 тыс. основных телефонных аппаратов, в том числе 1020,4 тыс. – у населения.

Динамика количества основных телефонных аппаратов сети общего пользования приводится ниже:

	Наличие на 30.06.2013	30.06.2013 в % к 30.06.2012	Справочно: 30.06.2012 в % к 30.06.2011
<b>Основные телефонные аппараты сети общего пользования – всего, тыс. штук</b>	<b>1123071</b>	<b>99,8</b>	<b>100,0</b>
в том числе:			
городской сети	602120	99,7	99,4
из них у населения	516278	100,0	99,7
сельской сети	520951	100,0	100,6
из них у населения	504082	100,1	100,6

### 3.6. Туризм

#### 3.6.1. ПОСЕЩЕНИЕ КОЛЛЕКТИВНЫХ СТРУКТУР ПО ПРИЕМУ ТУРИСТОВ С ФУНКЦИЯМИ РАЗМЕЩЕНИЯ

В январе-июне 2013 года коллективные структуры по приему туристов, с функциями размещения посетило 112,3 тыс. туристов, в том числе 68,0 тыс. молдавских туристов (60,6% от общего количества) и 44,3 тыс. иностранных туристов (39,4%). По сравнению с январем-июнем 2012 года возросло количество туристов посетивших коллективные структуры по приему туристов с функциями размещения (+1,1%), в результате их увеличения в общежитиях для приезжих (+19,2%), гостиницах и мотелях (+6,4%).

Количество туристов посетивших коллективные структуры по приему туристов с функциями размещения, отражено ниже:

	Январь-июнь 2013		Январь-июнь 2013 в % к январю-июню 2012	
	туристы	в том числе, нерезиденты	туристы	в том числе, нерезиденты
<b>Всего</b>	<b>112291</b>	<b>44283</b>	<b>101,1</b>	<b>106,2</b>
в том числе:				
Гостиницы и мотели	58890	39278	105,6	104,3
Туристические и агротуристические пансионаты	4952	2023	91,9	143,6
Общежития для приезжих	7342	734	119,2	93,5
Оздоровительные структуры	13658	257	96,2	123,0
Детские лагеря	16321	–	99,0	–
Туристические виллы, лагеря отдыха и другие структуры	11128	1991	85,4	123,9

Наибольший удельный вес, в общем количестве иностранных туристов посетивших коллективные структуры по приему туристов с функциями размещения, занимали туристы из Румынии (21,7%), Российской Федерации (10,8%), Украины (9,5%), Германии (6,3%), Турции (5,6%), Италии (5,1%), Соединенных Штатов Америки (3,8%), Польши (2,9%), Соединенного Королевства Великобритании и Северной Ирландии (2,6%), Израиля (1,9%), Грузии, Болгарии и Австрии (по 1,8%), Беларуси (1,5%), Франции (1,3%) и Швеции (1,1%).

В коллективных структурах по приему туристов с функциями размещения в январе-июне 2013 года было зарегистрировано 582,7 тыс. ночевков, что на 2,4% больше, чем за этот же период 2012 года. В общем количестве ночевков, зарегистрированных в коллективных структурах по приему туристов, наибольший удельный вес приходился на ночевки молдавских граждан (83,1%).



**Количество зарегистрированных ночевков в коллективных структурах по приему туристов с функциями размещения, в январе-июне 2013 года, по типам структур  
(в % к общему количеству ночевков)**

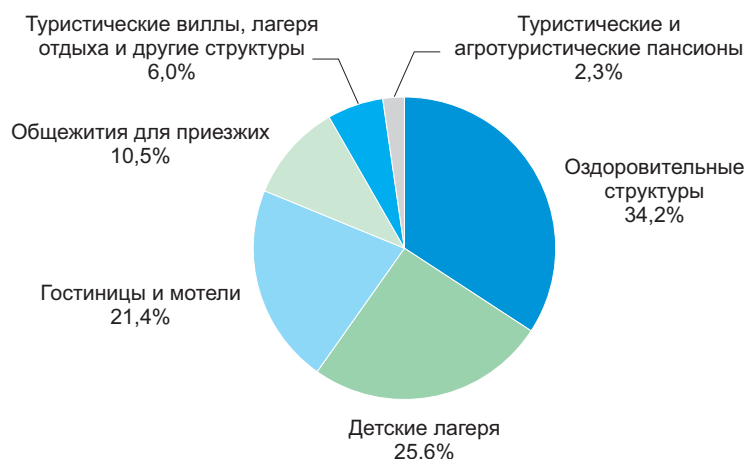

В январе-июне 2013 года индекс использования действующей вместимости (нетто) по коллективным структурам по приему туристов с функциями размещения составил 28,9%, по оздоровительным структурам – 59,5%, общежитиям для приезжих – 55,0%, по детским лагерям – 33,8%, по гостиницам и мотелям – 17,1%, по туристическим и агротуристическим пансионатам – 12,3%, по туристическим виллам, лагерям отдыха и другим структурам отдыха – 12,1%.

### 3.6.2. ТУРИЗМ ОРГАНИЗОВАННЫЙ ТУРИСТИЧЕСКИМИ АГЕНТСТВАМИ И ТУРОПЕРАТОРАМИ

В январе-июне 2013 года туристические агентства и туроператоры оказали туристические услуги 80,9 тыс. туристам и экскурсантам, что на 1,6% больше, чем в соответствующем периоде 2012 года.

Количество туристов и экскурсантов по целям визита, отражено ниже:

	Январь-июнь 2013		Январь-июнь 2013 в % к январю-июню 2012	
	туристы и экскурсанта	туристо-дни	туристы и экскурсанта	туристо-дни
<b>Всего</b>	<b>80899</b>	<b>566053</b>	<b>101,6</b>	<b>97,0</b>
<b>Въездной туризм</b> (прием иностранных граждан в Республику Молдова) – <b>всего</b>	<b>5383</b>	<b>16850</b>	<b>106,1</b>	<b>105,4</b>
в том числе, по целям визита:				
отдых, рекреация и досуг	2386	5931	100,5	85,1
деловой и профессиональный	2561	7049	102,9	109,5
лечение	190	2328	91,3	90,1
другие цели	246	1542	–	–
<b>Выездной туризм</b> (перемещение резидентов Республики Молдова за границу) – <b>всего</b>	<b>61478</b>	<b>429404</b>	<b>104,4</b>	<b>101,5</b>
в том числе, по целям визита:				
отдых, рекреация и досуг	59868	416991	105,8	103,4
деловой и профессиональный	777	3417	84,5	72,7
лечение	554	6475	61,8	61,8
другие цели	279	2521	59,0	57,3
<b>Внутренний туризм</b> (перемещение резидентов Республики Молдова внутри страны в туристических целях)	<b>14038</b>	<b>119799</b>	<b>89,4</b>	<b>83,0</b>

В январе-июне 2013 года по сравнению с аналогичным периодом 2012 года увеличилось количество туристов и экскурсантов, участвовавших в въездном и выездном туризме, соответственно на 6,1% и 4,4%, в то же время во внутреннем туризме их число уменьшилось на 10,6%.

Из 5,4 тыс. иностранных туристов и экскурсантов, посетивших Республику Молдову в январе-июне 2013 года, пользуясь услугами туристических агентств и туроператоров, 47,6% прибыли с деловой и профессиональной целью, 44,3% – в целях отдыха, рекреации и досуга, 3,5% – в целях лечения.

Посредством туристических агентств и туроператоров в январе-июне 2013 года за границу выехало 61,5 тыс. туристов и экскурсантов, что на 4,4% больше, чем за этот же период 2012 года. Большинство молдавских граждан (97,4%) выехали за границу в целях отдыха, рекреации и досуга.

Количество иностранных туристов и экскурсантов, прибывших в Республику Молдова и молдавских туристов и экскурсантов, выехавших за границу посредством туристических агентств и туроператоров в январе-июне 2013 года, отражено в таблице:

	Иностранные туристы и экскурсанты прибывшие в страну		Молдавские туристы и экскурсанты выехавшие за границу	
	всего	в % к итогу	всего	в % к итогу
<b>Всего</b>	<b>5383</b>	<b>100,0</b>	<b>61478</b>	<b>100,0</b>
в том числе:				
Румыния	841	15,6	7171	11,7
Российская Федерация	540	10,0	190	0,3
Польша	357	6,6	218	0,3
Германия	353	6,6	198	0,3
Украина	333	6,2	2249	3,7
Италия	267	5,0	525	0,9
Соединенные Штаты Америки	261	4,8	20	0,0
Австрия	236	4,4	620	1,0
Франция	215	4,0	396	0,6
Черногория	200	3,7	97	0,2
Соединенное Королевство Великобритании и Северной Ирландии	193	3,6	45	0,1
Болгария	157	2,9	20823	33,9
Швеция	139	2,6	9	0,0
Нидерланды	138	2,6	32	0,1
Турция	123	2,3	20230	32,9
Япония	106	2,0	2	0,0
Словения	93	1,7	69	0,1
Греция	62	1,2	3629	5,9
Египет	1	0,0	1376	2,2
Объединенные Арабские Эмираты	1	0,0	767	1,2
Другие страны	767	14,2	2812	4,6

### 3.7. Торговля и услуги

В июне 2013 года **оборот (доходы от продаж) предприятий с основным видом деятельности розничная торговля** увеличился на 3,8% (в сопоставимых ценах) по сравнению с предыдущим месяцем и на 6,5% по отношению к июню 2012 года.

*Динамика индексов физического объема оборота предприятий  
с основным видом деятельности розничная торговля, по месяцам*

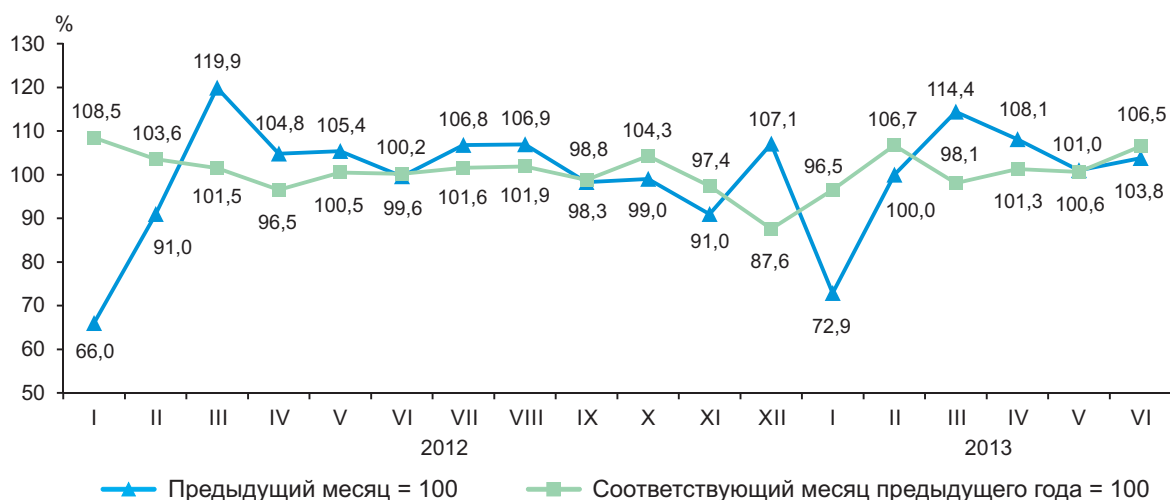

В I полугодии 2013 года **оборот предприятий с основным видом деятельности розничная торговля** вырос на 1,3% (в сопоставимых ценах) по сравнению с соответствующим периодом предыдущего года.

*Индексы физического объема оборота предприятий с основным видом деятельности розничная торговля и рыночные услуги, оказанные населению, согласно КЭДМ Рев.1.1.*

Экономическая деятельность	Июнь 2013 в % к:		Январь-июнь 2013 в % к январю-июню 2012 <sup>1</sup>
	маю 2013 <sup>1</sup>	июню 2012 <sup>1</sup>	
Розничная торговля	103,8	106,5	101,3
Рыночные услуги, оказанные населению	132,5	119,4	109,8

<sup>1</sup> В сопоставимых ценах

В июне 2013 года **оборот предприятий с основным видом деятельности рыночные услуги, оказанные населению**, увеличился на 32,5% (в сопоставимых ценах), по сравнению с предыдущим месяцем и на 19,4%, по отношению к июню 2012 года.

*Динамика индексов физического объема оборота предприятий с основным видом деятельности рыночные услуги, оказанные населению, по месяцам*

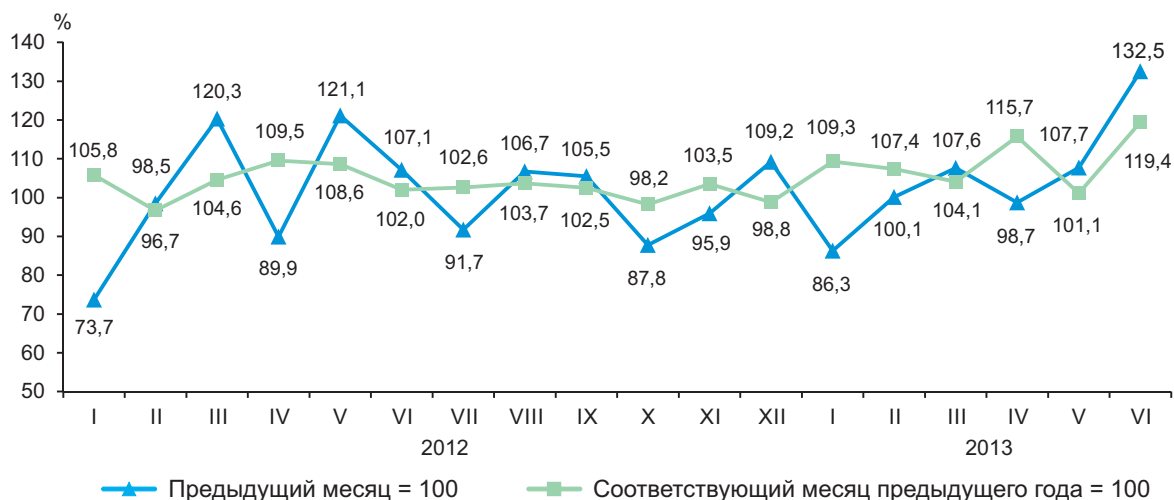

В I полугодии 2013 года **оборот предприятий с основным видом деятельности рыночные услуги, оказанные населению**, вырос на 9,8% (в сопоставимых ценах) по сравнению с аналогичным периодом 2012 года.

*Стоимостные индексы оборота предприятий с основным видом деятельности оптовая торговля и рыночные услуги, оказанные предприятиям, согласно КЭДМ Рев.1.1.*

Экономическая деятельность	Июнь 2013 в % к:		Январь-июнь 2013 в % к январю-июню 2012 <sup>1</sup>
	маю 2013 <sup>1</sup>	июню 2012 <sup>1</sup>	
Оптовая торговля	98,8	92,4	99,6
Рыночные услуги, оказанные предприятиям	108,7	103,9	104,8

<sup>1</sup> В текущих ценах

В июне 2013 года **оборот предприятий с основным видом деятельности оптовая торговля** уменьшился на 1,2% (в текущих ценах) по сравнению с предыдущим месяцем и на 7,6% по отношению к июню 2012 года.

*Динамика стоимостных индексов оборота предприятий  
с основным видом деятельности оптовая торговля, по месяцам*

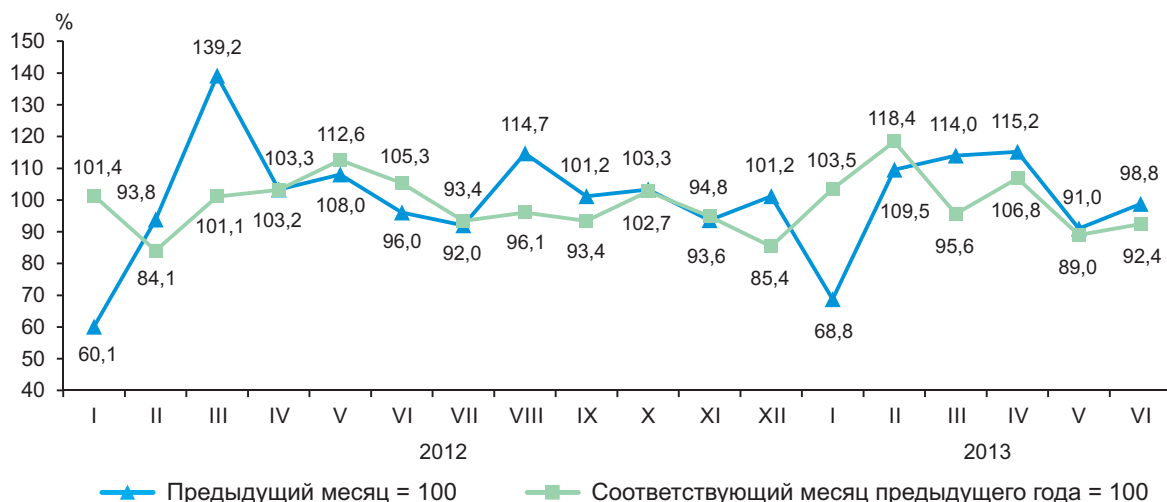

В I полугодии 2013 года **оборот предприятий с основным видом деятельности оптовая торговля** снизился на 0,4% (в текущих ценах) по сравнению с соответствующим периодом 2012 года.

В июне 2013 года **оборот предприятий с основным видом деятельности рыночные услуги, оказанные предприятиям**, увеличился на 8,7% (в текущих ценах) по сравнению с предыдущим месяцем и на 3,9% по отношению к июню 2012 года.

*Динамика стоимостных индексов оборота предприятий с основным видом деятельности  
рыночные услуги, оказанные предприятиям, по месяцам*

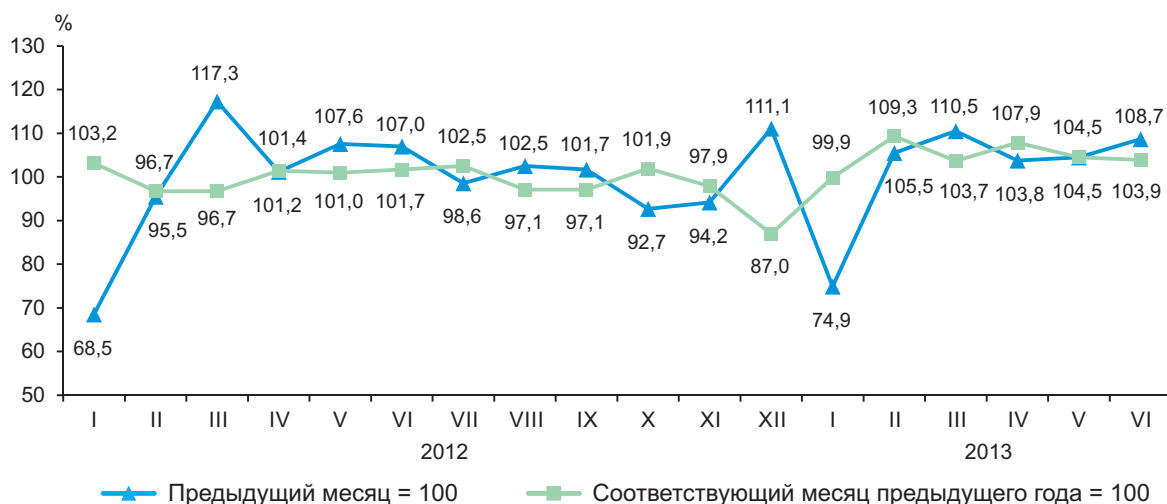

В I полугодии 2013 года **оборот предприятий с основным видом деятельности рыночные услуги, оказанные предприятиям** увеличился на 4,8% (в текущих ценах) по сравнению с аналогичным периодом 2012 года.

### 3.8. Внешняя торговля

В июне 2013 года было **экспортировано товаров** на сумму 183,0 млн. долларов США, что на 10,5% больше, чем в предыдущем месяце и на 2,3% – чем в июне 2012 года.

*Динамика экспортных поставок, по месяцам*

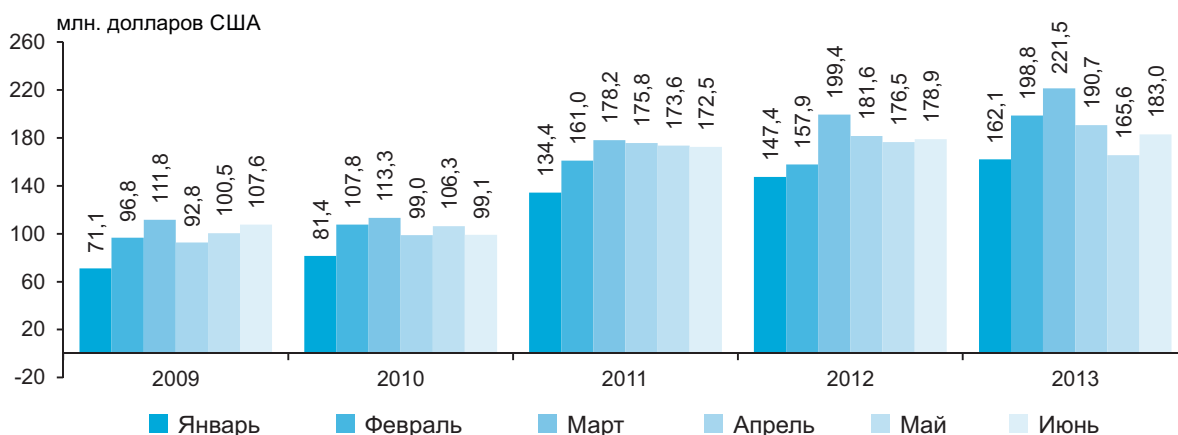

В январе-июне 2013 года **экспорт товаров** составил 1121,8 млн. долларов США, что на 7,7% превышает уровень соответствующего периода 2012 года.

**Экспорт отечественных товаров** составил 768,1 млн. долларов США (68,5% от общего объема экспорта), что на 22,5% больше, чем в январе-июне 2012 года. Рост экспорта товаров отечественного производства способствовал увеличению общего объема экспорта на 13,5%.

**Реэкспорт товаров** составил 353,7 млн. долларов США или 31,5% от общего объема экспорта. По сравнению с январем-июнем 2012 года реэкспорт товаров уменьшился на 14,7%.

	Январь-июнь 2013		Структура, %		Степень влияния групп стран на рост (+), снижение (-) экспорта и импорта, %	
	млн. долларов США	в % к январю-июню 2012	январь-июнь		январь-июнь	
			2012	2013	2012	2013
<b>ЭКСПОРТ – всего</b>	<b>1121,8</b>	<b>107,7</b>	<b>100,0</b>	<b>100,0</b>	<b>4,6</b>	<b>7,7</b>
в том числе:						
страны Европейского Союза (ЕС-27)	512,6	100,9	48,8	45,7	1,4	0,5
страны СНГ	454,8	106,2	41,1	40,5	4,0	2,5
остальные страны	154,4	146,5	10,1	13,8	-0,8	4,7
<b>ИМПОРТ – всего</b>	<b>2594,3</b>	<b>105,4</b>	<b>100,0</b>	<b>100,0</b>	<b>3,6</b>	<b>5,4</b>
в том числе:						
страны Европейского Союза (ЕС-27)	1142,8	107,3	43,3	44,1	0,4	3,1
страны СНГ	810,6	101,5	32,5	31,2	0,9	0,5
остальные страны	640,9	107,5	24,2	24,7	2,3	1,8
<b>ТОРГОВЫЙ БАЛАНС – всего</b>	<b>-1472,5</b>	<b>103,8</b>	<b>100,0</b>	<b>100,0</b>	<b>x</b>	<b>x</b>
в том числе:						
страны Европейского Союза (ЕС-27)	-630,2	113,0	39,3	42,8	x	x
страны СНГ	-355,8	96,0	26,1	24,2	x	x
остальные страны	-486,5	99,1	34,6	33,0	x	x

Экспортные поставки в **страны Европейского Союза (ЕС-27)** составили 512,6 млн. долларов США (на 0,9% больше по сравнению с январем-июнем 2012 года) или 45,7% от общего объема экспорта (48,8% в январе-июне 2012 года).

На долю **стран СНГ** приходилось 40,5% от **экспорта** Молдовы (в январе-июне 2012 года – 41,1%), что соответствует 454,8 млн. долларов США. Экспорт товаров в эти страны увеличился на 6,2% по сравнению с январем-июнем 2012 года.

Первые 28 стран-партнеров, на долю которых приходилось 97,5% от общего объема экспорта, были:

	Январь-июнь 2013		Удельный вес, %		Степень влияния стран на рост (+), снижение (-) экспорта, %	
	млн. долларов США	в % к январю-июню 2012	январь-июнь		январь-июнь	
			2012	2013	2012	2013
<b>ЭКСПОРТ – всего</b>	<b>1121,8</b>	<b>107,7</b>	<b>100,0</b>	<b>100,0</b>	<b>4,6</b>	<b>7,7</b>
в том числе:						
Российская Федерация	322,1	107,0	28,9	28,7	3,9	2,0
Румыния	188,4	111,1	16,3	16,8	-0,3	1,8
Турция	86,7	в 3,3 раза	2,5	7,7	-1,7	5,8
Италия	77,1	64,2	11,5	6,9	2,2	-4,1
Украина	66,5	111,5	5,7	5,9	-0,5	0,7
Германия	48,6	145,4	3,2	4,3	-1,8	1,5
Соединенное Королевство Великобритании и Северной Ирландии	46,4	114,6	3,9	4,1	-0,4	0,6
Беларусь	42,4	114,1	3,6	3,8	0,0	0,5
Польша	40,7	104,6	3,7	3,6	0,3	0,2
Франция	16,3	102,6	1,5	1,4	0,5	0,0
Болгария	15,7	97,6	1,5	1,4	0,2	0,0
Греция	15,6	в 2,2 раза	0,7	1,4	-0,7	0,8
Чешская Республика	14,5	в 2,4 раза	0,6	1,3	0,0	0,8
Новая Зеландия	14,5	158,0	0,9	1,3	0,9	0,5
Соединенные Штаты Америки	14,3	109,1	1,3	1,3	0,0	0,1
Казахстан	14,3	67,0	2,0	1,3	0,6	-0,7
Грузия	10,8	137,2	0,8	1,0	0,3	0,3
Венгрия	10,0	76,1	1,3	0,9	0,4	-0,3
Нидерланды	7,6	73,9	1,0	0,7	0,4	-0,3
Литва	7,3	132,5	0,5	0,6	-0,5	0,2
Австрия	7,0	145,1	0,5	0,6	-0,1	0,2
Ирак	6,4	40,4	1,5	0,6	1,3	-0,9
Швейцария	4,5	120,8	0,4	0,4	0,1	0,1
Словакия	3,8	145,0	0,2	0,3	-0,1	0,1
Узбекистан	3,4	89,1	0,4	0,3	0,1	0,0
Испания	3,1	85,9	0,3	0,3	0,3	0,0
Бельгия	3,0	65,4	0,4	0,3	0,0	-0,2
Азербайджан	2,9	133,4	0,2	0,3	0,0	0,1

Анализируя развитие экспорта по странам в январе-июне 2013 года по сравнению с соответствующим периодом 2012 года приходим к выводу, что увеличение экспортных поставок в Турцию (в 3,3 раза), Российскую Федерацию (+7,0%), Румынию (+11,1%), Германию (+45,4%), Грецию (в 2,2 раза), Чешскую Республику (в 2,4 раза), Украину (+11,5%), Соединенное Королевство Великобритании и Северной Ирландии (+14,6%), Беларусь (+14,1%), Новую Зеландию (+58,0%), Грузию (+37,2%), Польшу (+4,6%), Литву (+32,5%), Австрию (+45,1%), Соединенные Штаты Америки (+9,1%), Швейцарию (+20,8%), Словакию (+45,0%) и Азербайджан (+33,4%) способствовало росту общего объема экспорта на 16,3%.

В то же время, наблюдалось сокращение экспортных поставок в Италию (-35,8%), Ирак (-59,6%), Казахстан (-33,0%), Венгрию (-23,9%), Нидерланды (-26,1%) и Бельгию (-34,6%), которое уменьшило рост общего объема экспорта на 6,5%.

Экспорт товаров, согласно Международной стандартной торговой классификации, представлен ниже:

	Январь-июнь 2013		Структура, %		Степень влияния товарных групп на рост (+), снижение (-) экспорта, %	
	млн. долларов США	в % к январю-июню 2012	январь-июнь		январь-июнь	
			2012	2013	2012	2013
<b>ЭКСПОРТ – всего</b>	<b>1121,8</b>	<b>107,7</b>	<b>100,0</b>	<b>100,0</b>	<b>4,6</b>	<b>7,7</b>
в том числе:						
<b>Пищевые продукты и живые животные</b>	<b>186,3</b>	<b>98,7</b>	<b>18,1</b>	<b>16,6</b>	<b>2,3</b>	<b>-0,2</b>
Живые животные	3,7	98,0	0,4	0,3	0,2	0,0
Мясо и мясопродукты	7,0	87,3	0,8	0,6	0,4	-0,1
Молочные продукты и яйца птицы	6,2	139,7	0,4	0,5	0,0	0,2
Зерновые и продукты из них	25,7	127,4	1,9	2,3	-2,2	0,5
Овощи и фрукты	121,8	101,3	11,5	10,9	2,6	0,2
Сахар, изделия из сахара и мед	16,4	95,6	1,6	1,5	1,2	-0,1
Кофе, чай, какао, пряности и продукты из них	2,1	125,5	0,2	0,2	0,0	0,0
Корма для животных (кроме немолотых зерновых)	2,0	16,6	1,2	0,2	0,1	-0,9
Различные пищевые продукты и препараты	1,4	108,4	0,1	0,1	0,0	0,0
<b>Напитки и табак</b>	<b>135,8</b>	<b>119,7</b>	<b>10,9</b>	<b>12,1</b>	<b>2,3</b>	<b>2,1</b>
Напитки (алкогольные и безалкогольные)	121,7	128,2	9,1	10,8	2,3	2,5
Табак и табачные изделия	14,1	76,4	1,8	1,3	0,0	-0,4
<b>Сырье непродовольственное, кроме топлива</b>	<b>138,6</b>	<b>159,7</b>	<b>8,3</b>	<b>12,4</b>	<b>-6,8</b>	<b>5,0</b>
Шкуры, кожевенное сырье и пушнина, невыделанные	3,0	129,8	0,2	0,3	0,0	0,1
Масличные семена и масличные плоды	80,2	157,1	4,9	7,1	-3,7	2,8
Натуральный каучук (включая синтетический каучук и регенерированную резину)	3,2	96,6	0,3	0,3	0,1	0,0
Пробка и лесоматериалы	0,4	61,4	0,1	0,0	0,0	0,0
Бумажная масса и макулатура	0,9	129,7	0,1	0,1	0,0	0,0
Текстильные волокна (кроме топса и прочей чесаной шерсти) и их отходы (не переработанные в пряжу или ткань)	0,6	127,6	0,0	0,1	-0,1	0,0
Сырье для удобрений и минеральное сырье (кроме угля, нефти и драгоценных камней)	6,3	80,8	0,8	0,6	0,3	-0,1
Металлические руды и металлический лом	42,3	в 2,3 раза	1,7	3,8	-3,5	2,3
Сырьевые материалы животного и растительного происхождения, не включенные в другие категории	1,7	71,6	0,2	0,1	0,1	-0,1
<b>Минеральное топливо, смазочные масла и аналогичные материалы</b>	<b>10,9</b>	<b>в 2,2 раза</b>	<b>0,5</b>	<b>1,0</b>	<b>-0,6</b>	<b>0,6</b>
Нефть, нефтепродукты и аналогичные материалы	6,4	в 2,3 раза	0,3	0,6	-0,8	0,4
Газ, природный и искусственный	4,5	в 2,0 раза	0,2	0,4	0,2	0,2
<b>Животные и растительные масла, жиры и воски</b>	<b>15,7</b>	<b>27,0</b>	<b>5,6</b>	<b>1,4</b>	<b>2,0</b>	<b>-4,1</b>
Растительные масла и жиры, сырые, рафинированные или фракционированные	15,7	27,0	5,6	1,4	2,0	-4,1

	Январь-июнь 2013		Структура, %		Степень влияния товарных групп на рост (+), снижение (-) экспорта, %	
	млн. долларов США	в % к январю-июню 2012	январь-июнь		январь-июнь	
			2012	2013	2012	2013
<b>Химические вещества и аналогичная продукция, не включенные в другие категории</b>	<b>80,8</b>	<b>126,3</b>	<b>6,2</b>	<b>7,2</b>	<b>1,8</b>	<b>1,6</b>
Органические химические вещества	0,5	52,7	0,1	0,1	0,0	0,0
Красящие и дубильные вещества и красители	1,2	189,7	0,1	0,1	0,0	0,0
Медицинская и фармацевтическая продукция	48,5	126,5	3,7	4,3	0,7	1,0
Эфирные масла, резиноиды и парфюмерные вещества; туалетные препараты, полирующие и моющие средства	22,9	131,5	1,7	2,0	1,0	0,5
Пластмассы в первичной форме	2,6	105,9	0,2	0,2	0,1	0,0
Пластмассы в непервичной форме	4,5	138,4	0,3	0,4	0,0	0,1
Химические материалы и продукция, не включенные в другие категории	0,5	67,7	0,1	0,1	0,0	0,0
<b>Промышленные товары, классифицированные главным образом по виду материала</b>	<b>127,7</b>	<b>121,7</b>	<b>10,1</b>	<b>11,4</b>	<b>1,0</b>	<b>2,2</b>
Кожа, готовые изделия из кожи и выделанная пушнина	0,9	66,3	0,1	0,1	0,0	0,0
Резиновые изделия	6,8	63,2	1,0	0,6	0,0	-0,4
Изделия из пробки и дерева (кроме мебели)	4,4	75,1	0,6	0,4	0,1	-0,1
Бумага, картон и изделия из бумажной массы, бумаги или картона	11,1	170,3	0,6	1,0	-0,4	0,4
Текстильная пряжа, ткани, готовые изделия, не включенные в другие категории, и аналогичная продукция	37,7	80,5	4,5	3,4	1,8	-0,9
Продукция из нерудных ископаемых	22,6	131,7	1,7	2,0	-0,4	0,5
Чугун и сталь	4,2	93,6	0,4	0,4	0,0	0,0
Цветные металлы	1,3	в 2,0 раза	0,1	0,1	0,0	0,1
Изделия из металла	38,7	в 3,4 раза	1,1	3,4	-0,1	2,6
<b>Машины и транспортное оборудование</b>	<b>186,7</b>	<b>108,4</b>	<b>16,5</b>	<b>16,6</b>	<b>0,7</b>	<b>1,4</b>
Энергогенераторные машины и оборудование	4,8	79,9	0,6	0,4	0,1	-0,1
Машины, специально предназначенные для конкретных отраслей	8,3	67,7	1,2	0,8	-0,4	-0,4
Машины для обработки металлов	2,2	107,6	0,2	0,2	-0,1	0,0
Неспециальные машины и оборудование для промышленности и детали для машин	23,4	102,1	2,2	2,1	-1,0	0,0
Канцелярские машины и оборудование для автоматической обработки данных	0,4	76,4	0,0	0,0	0,0	0,0
Аппаратура и оборудование электросвязи, звукозаписи и звуковоспроизведения	1,2	42,9	0,3	0,1	-0,3	-0,2
Электрические машины, аппараты, приборы и их электрические детали (включая неэлектрические детали электрических бытовых приборов)	119,1	123,2	9,3	10,6	2,0	2,2



	Январь-июнь 2013		Структура, %		Степень влияния товарных групп на рост (+), снижение (-) экспорта, %	
	млн. долларов США	в % к январю-июню 2012	январь-июнь		январь-июнь	
			2012	2013	2012	2013
Автомобили (включая транспортные средства на воздушной подушке)	26,0	117,0	2,1	2,3	0,3	0,4
Прочее транспортное оборудование	1,3	19,1	0,6	0,1	0,1	-0,5
<b>Различные готовые изделия</b>	<b>239,1</b>	<b>96,7</b>	<b>23,7</b>	<b>21,3</b>	<b>1,8</b>	<b>-0,8</b>
Блочные здания; арматура и крепления водопроводно-канализационного, отопительного и осветительного оборудования	3,5	96,4	0,3	0,3	0,0	0,0
Мебель и ее детали	49,5	110,6	4,3	4,4	0,8	0,4
Дорожные принадлежности, сумки и аналогичные контейнеры	9,5	99,5	0,9	0,8	0,0	0,0
Предметы одежды и одежные принадлежности	124,2	97,0	12,3	11,1	-0,3	-0,4
Обувь	17,9	72,8	2,4	1,6	0,1	-0,7
Специальные, научные и контрольные приборы и аппараты	12,5	73,3	1,6	1,1	1,0	-0,4
Фотографическая аппаратура, оборудование и принадлежности и оптические изделия; часы	0,7	в 4,1 раза	0,0	0,1	0,0	0,1
Различные готовые изделия	21,3	109,0	1,9	1,9	0,2	0,2

Структура экспорта, согласно Международной стандартной торговой классификации, свидетельствует о дальнейшем развитии традиционных для экономики страны видов деятельности.

Экспортные поставки различных готовых изделий занимали первое место в экспорте Молдовы, на долю которых приходилось 21,3% от общего объема экспорта. В этой группе товаров наибольший удельный вес занимал экспорт предметов одежды и одежных принадлежностей (51,9% от объема товарной группы и 11,1% от общего объема экспорта), мебели и ее деталей (20,7% от объема товарной группы и 4,4% от общего объема экспорта), обуви (7,5% от объема товарной группы и 1,6% от общего объема экспорта), специальных, научных и контрольных приборов и аппаратов (5,2% от объема товарной группы и 1,1% от общего объема экспорта), дорожных принадлежностей, сумок и аналогичных контейнеров (4,0% от объема товарной группы и 0,8% от общего объема экспорта).

Экспортные поставки машин и транспортного оборудования занимали второе место, на их долю приходилось 16,6% от общего объема экспорта. Наибольший удельный вес в этой группе товаров занимал экспорт электрических машин, аппаратов и приборов (63,8% от объема товарной группы и 10,6% от общего объема экспорта), автомобилей (13,9% от объема товарной группы и 2,3% от общего объема экспорта), неспециальных машин и оборудования для промышленности (12,5% от объема товарной группы и 2,1% от общего объема экспорта), машин, специально предназначенных для конкретных отраслей (4,5% от объема товарной группы и 0,8% от общего объема экспорта), энергогенераторных машин и оборудования (2,6% от объема товарной группы и 0,4% от общего объема экспорта), машин для обработки металлов (1,2% от объема товарной группы и 0,2% от общего объема экспорта), аппаратуры и оборудования электросвязи, звукозаписи и звуковоспроизведения (0,7% от объема товарной группы и 0,1% от общего объема экспорта).

Экспортные поставки пищевых продуктов и живых животных занимали третье место, доля которых составляла 16,6% от общей стоимости экспорта. В данной группе товаров значительный удельный вес занимали поставки овощей и фруктов (65,4% от объема товарной группы и 10,9% от общего объема экспорта), зерновых и продуктов из них (13,8% от объема товарной группы и 2,3% от общего объема экспорта), сахара, изделий из сахара и меда (8,8% от объема товарной группы и 1,5% от общего объема экспорта), мяса и мясопродуктов (3,7% от объема товарной группы и 0,6% от общего объема экспорта), молочных продуктов и яиц птицы (3,3% от объема товарной группы и 0,5% от общего объема экспорта), живых животных (2,0% от объема товарной группы и 0,3% от общего объема экспорта), кофе, чая, какао и пряностей (1,1% от объема товарной группы и 0,2% от общего объема экспорта), кормов для животных (1,1% от объема товарной группы и 0,2% от общего объема экспорта).

Экспортные поставки непродовольственного сырья, кроме топлива занимали четвертое место, на долю которых приходилось 12,4% от общего объема экспорта. В этой группе товаров преобладали поставки масличных семян и масличных плодов (57,9% от объема товарной группы и 7,1% от общего объема экспорта), металлических руд и металлического лома (30,5% от объема товарной группы и 3,8%

от общего объема экспорта), сырья для удобрений и минерального сырья (4,6% от объема товарной группы и 0,6% от общего объема экспорта), натурального каучука (2,3% от объема товарной группы и 0,3% от общего объема экспорта), невыделанных шкур, кожевенного сырья и пушнины (2,1% от объема товарной группы и 0,3% от общего объема экспорта).

Экспортные поставки напитков и табака занимали пятое место, с удельным весом 12,1% от общего объема экспорта. В этой группе товаров преобладали поставки алкогольных и безалкогольных напитков (89,6% от объема товарной группы и 10,8% от общего объема экспорта), табака и табачных изделий (10,4% от объема товарной группы и 1,3% от общего объема экспорта).

Экспортные поставки промышленных товаров занимали шестое место, на их долю приходилось 11,4% от общего объема экспорта. Наибольший удельный вес в этой группе товаров занимал экспорт изделий из металла (30,3% от объема товарной группы и 3,4% от общего объема экспорта), текстильной пряжи, тканей, готовых изделий и аналогичной продукции (29,5% от объема товарной группы и 3,4% от общего объема экспорта), продукции из нерудных ископаемых (17,7% от объема товарной группы и 2,0% от общего объема экспорта), бумаги, картона и изделий из бумажной массы, бумаги или картона (8,7% от объема товарной группы и 1,0% от общего объема экспорта), резиновых изделий (5,4% от объема товарной группы и 0,6% от общего объема экспорта), изделий из пробки и дерева, кроме мебели (3,4% от объема товарной группы и 0,4% от общего объема экспорта), чугуна и стали (3,3% от объема товарной группы и 0,4% от общего объема экспорта). Значительный удельный вес в экспорте изделий из металла занимал реэкспорт крепежной арматуры, фурнитуры и аналогичных изделий из драгоценных металлов, используемых для мебели, дверей, лестниц и окон (68,2%).

Экспортные поставки химических веществ и аналогичной продукции занимали седьмое место, на их долю приходилось 7,2% от общего объема экспорта. В данной группе товаров значительный удельный вес занимали поставки медицинской и фармацевтической продукции (60,0% от объема товарной группы и 4,3% от общего объема экспорта), эфирных масел, резиноидов и парфюмерных веществ; туалетных препаратов, полирующих и моющих средств (28,3% от объема товарной группы и 2,0% от общего объема экспорта), пластмассы в непервичной форме (5,6% от объема товарной группы и 0,4% от общего объема экспорта), пластмассы в первичной форме (3,2% от объема товарной группы и 0,2% от общего объема экспорта). Значительный удельный вес в экспорте медицинской и фармацевтической продукции занимал реэкспорт данной продукции (83,7%).

Далее следуют «Животные и растительные масла, жиры и воск», на долю которых приходилось 1,4% от общего объема экспорта.

В январе-июне 2013 года по сравнению с соответствующим периодом 2012 года был отмечен существенный рост экспорта масличных семян и масличных плодов (+57,1%), изделий из металла (в 3,4 раза), алкогольных и безалкогольных напитков (+28,2%), металлических руд и металлического лома (в 2,3 раза), электрических машин и аппаратов (+23,2%), медицинской и фармацевтической продукции (+26,5%), зерновых и продуктов из них (+27,4%), эфирных масел, резиноидов и парфюмерных веществ; туалетных препаратов, полирующих и моющих средств (+31,5%), продукции из нерудных ископаемых (+31,7%), мебели и ее деталей (+10,6%), автомобилей (+17,0%), бумаги, картона и изделий из бумажной массы, бумаги или картона (+70,3%), нефти, нефтепродуктов и аналогичных материалов (в 2,3 раза), овощей и фруктов (+1,3%), молочных продуктов и яиц птицы (+39,7%), природного и искусственного газа (в 2,0 раза), пластмассы в непервичной форме (+38,4%), невыделанных шкур, кожевенного сырья и пушнины (+29,8%), цветных металлов (в 2,0 раза), фотографической аппаратуры, оборудования и оптических изделий; часов (в 4,1 раза), который способствовал увеличению общего объема экспорта на 17,5%.

В то же время, наблюдалось сокращение экспортных поставок растительных масел и жиров, сырых, рафинированных или нерафинированных (-73,0%), текстильной пряжи, тканей и готовых изделий (-19,5%), кормов для животных (-83,4%), обуви (-27,2%), предметов одежды и одежных принадлежностей (-3,0%), табака и табачных изделий (-23,6%), специальных, научных и контрольных приборов и аппаратов (-26,7%), машин, специально предназначенных для конкретных отраслей (-32,3%), резиновых изделий (-36,8%), аппаратуры и оборудования электросвязи, звукозаписи и звуковоспроизведения (-57,1%), сахара, изделий из сахара и меда (-4,4%), мяса и мясопродуктов (-12,7%), сырья для удобрений и минерального сырья (-19,2%), энергогенераторных машин и оборудования (-20,1%), изделий из пробки и дерева, кроме мебели (-24,9%), которое уменьшило рост общего объема экспорта на 9,3%.

В июне 2013 года было **импортировано товаров** на сумму 455,2 млн. долларов США, что на 11,1% больше, чем в предыдущем месяце и на 13,3% – по сравнению с июнем 2012 года.

В январе-июне 2013 года **импорт** составил 2594,3 млн. долларов США, что на 5,4% больше, чем в соответствующем периоде 2012 года.

Импортные поставки из **стран Европейского Союза** (ЕС-27) составили 1142,8 млн. долларов США (на 7,3% больше по сравнению с январем-июнем 2012 года) или 44,1% от общего объема импорта (43,3% в январе-июне 2012 года).

Из **стран СНГ** было импортировано товаров на сумму 810,6 млн. долларов США (на 1,5% больше, чем в январе-июне 2012 года), что соответствует 31,2% от общего объема импорта (32,5% в январе-июне 2012 года).

*Динамика импортных поставок, по месяцам*

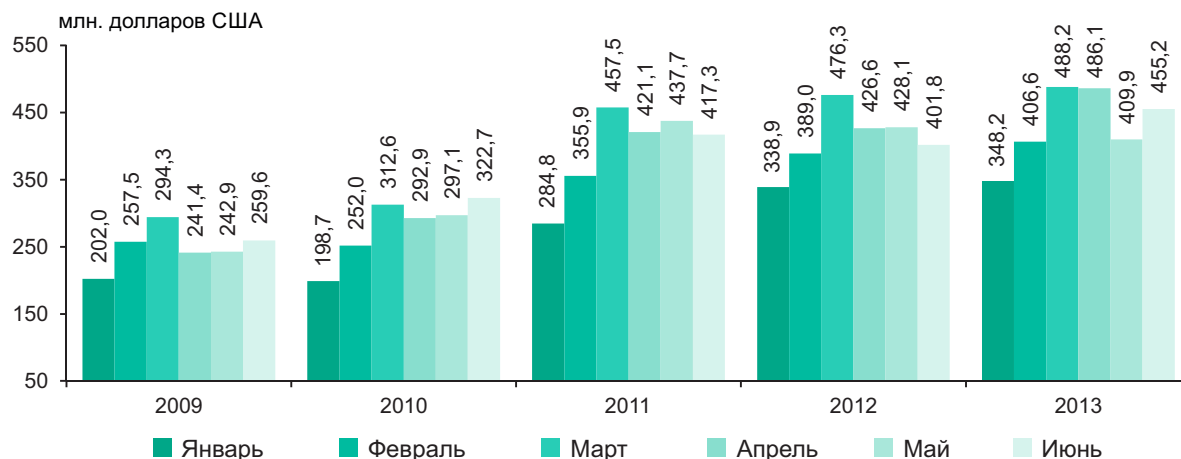

Первые 35 стран-партнеров, на долю которых приходилось 95,8% от общего объема импорта, были:

	Январь-июнь 2013		Удельный вес, %		Степень влияния стран на рост (+), снижение (-) импорта, %	
	млн. долларов США	в % к январю-июню 2012	январь-июнь		январь-июнь	
			2012	2013	2012	2013
<b>ИМПОРТ – всего</b>	<b>2594,3</b>	<b>105,4</b>	<b>100,0</b>	<b>100,0</b>	<b>3,6</b>	<b>5,4</b>
в том числе:						
Российская Федерация	387,9	93,0	17,0	14,9	1,4	-1,2
Румыния	313,3	117,4	10,8	12,1	0,1	1,9
Украина	305,6	112,6	11,0	11,8	-0,7	1,4
Китай	223,3	119,4	7,6	8,6	0,6	1,5
Турция	189,2	101,9	7,5	7,3	0,8	0,1
Германия	185,6	98,2	7,7	7,2	0,4	-0,1
Италия	156,8	98,5	6,5	6,0	-0,4	-0,1
Беларусь	94,8	102,6	3,8	3,7	0,6	0,1
Австрия	63,9	126,4	2,1	2,5	0,3	0,5
Польша	62,5	95,6	2,7	2,4	0,5	-0,1
Франция	55,1	116,0	1,9	2,1	0,1	0,3
Венгрия	50,2	113,3	1,8	1,9	-0,1	0,2
Болгария	43,3	136,7	1,3	1,7	0,1	0,5
Соединенные Штаты Америки	36,7	106,0	1,4	1,4	-0,1	0,1
Чешская Республика	31,6	104,9	1,2	1,2	0,3	0,1
Соединенное Королевство Великобритании и Северной Ирландии	28,8	90,6	1,3	1,1	0,1	-0,1
Нидерланды	23,5	96,7	1,0	0,9	0,0	0,0
Греция	21,1	91,7	0,9	0,8	-0,7	-0,1
Испания	20,7	97,9	0,9	0,8	0,1	0,0
Израиль	19,8	79,5	1,0	0,8	0,8	-0,2
Япония	19,3	128,4	0,6	0,7	-0,2	0,2
Бельгия	18,9	112,5	0,7	0,7	-0,1	0,1
Индия	17,2	113,3	0,6	0,7	-0,1	0,1
Швейцария	16,7	91,1	0,7	0,6	0,0	-0,1
Южная Корея	14,0	82,5	0,7	0,5	0,2	-0,1
Казахстан	12,9	99,5	0,5	0,5	0,0	0,0
Швеция	11,1	102,1	0,4	0,4	-0,2	0,0

	Январь-июнь 2013		Удельный вес, %		Степень влияния стран на рост (+), снижение (-) импорта, %	
	млн. долларов США	в % к январю-июню 2012	январь-июнь		январь-июнь	
			2012	2013	2012	2013
Словакия	11,1	104,0	0,4	0,4	0,0	0,0
Словения	8,8	106,9	0,3	0,3	-0,1	0,0
Тайвань, провинция Китая	8,4	97,2	0,4	0,3	0,0	0,0
Вьетнам	8,2	107,9	0,3	0,3	0,0	0,0
Финляндия	7,1	124,3	0,2	0,3	-0,1	0,1
Дания	7,0	100,6	0,3	0,3	0,1	0,0
Литва	6,9	85,0	0,3	0,3	0,1	0,0
Сербия	6,5	113,5	0,2	0,3	0,1	0,0

Анализируя развитие импорта по странам в январе-июне 2013 по сравнению с аналогичным периодом 2012 года приходим к выводу, что увеличение импортных поставок из Румынии (+17,4%), Китая (+19,4%), Украины (+12,6%), Австрии (+26,4%), Болгарии (+36,7%), Франции (+16,0%), Венгрии (+13,3%), Японии (+28,4%), Турции (+1,9%), Беларуси (+2,6%), Соединенных Штатов Америки (+6,0%), Чешской Республики (+4,9%), Бельгии (+12,5%), Индии (+13,3%) и Финляндии (+24,3%) способствовало росту общего объема импорта на 7,2%.

В то же время, отмечено сокращение импортных поставок из Российской Федерации (-7,0%), Израиля (-20,5%), Германии (-1,8%), Италии (-1,5%), Польши (-4,4%), Соединенного Королевства Великобритании и Северной Ирландии (-9,4%), Греции (-8,3%), Швейцарии (-8,9%) и Южной Кореи (-17,5%), которое уменьшило рост общего объема импорта на 2,1%.

Импорт товаров, согласно Международной стандартной торговой классификации, представлен ниже:

	Январь-июнь 2013		Структура, %		Степень влияния товарных групп на рост (+), снижение (-) импорта, %	
	млн. долларов США	в % к январю-июню 2012	январь-июнь		январь-июнь	
			2012	2013	2012	2013
<b>ИМПОРТ – всего</b>	<b>2594,3</b>	<b>105,4</b>	<b>100,0</b>	<b>100,0</b>	<b>3,6</b>	<b>5,4</b>
в том числе:						
<b>Пищевые продукты и живые животные</b>	<b>280,0</b>	<b>113,0</b>	<b>10,1</b>	<b>10,8</b>	<b>0,5</b>	<b>1,3</b>
Живые животные	3,0	81,0	0,2	0,1	0,0	0,0
Мясо и мясопродукты	18,9	101,8	0,8	0,7	0,2	0,0
Молочные продукты и яйца птицы	21,4	126,1	0,7	0,8	0,1	0,2
Рыба, ракообразные, моллюски и водные беспозвоночные	24,5	105,4	0,9	1,0	0,1	0,0
Зерновые и продукты из них	43,1	103,1	1,7	1,7	0,2	0,1
Овощи и фрукты	77,9	113,5	2,8	3,0	-0,3	0,4
Сахар, изделия из сахара и мед	18,9	в 2,0 раза	0,4	0,7	0,2	0,4
Кофе, чай, какао, пряности и продукты из них	24,9	103,0	1,0	1,0	0,1	0,0
Корма для животных (кроме немолотых зерновых)	11,3	138,9	0,3	0,4	-0,1	0,1
Различные пищевые продукты и препараты	36,1	108,8	1,3	1,4	0,0	0,1
<b>Напитки и табак</b>	<b>64,5</b>	<b>109,5</b>	<b>2,4</b>	<b>2,5</b>	<b>-0,2</b>	<b>0,2</b>
Напитки (алкогольные и безалкогольные)	36,5	132,7	1,1	1,4	0,1	0,3
Табак и табачные изделия	28,0	89,2	1,3	1,1	-0,3	-0,1
<b>Сырье непродовольственное, кроме топлива</b>	<b>64,8</b>	<b>112,1</b>	<b>2,3</b>	<b>2,5</b>	<b>0,0</b>	<b>0,3</b>
Масличные семена и масличные плоды	14,2	119,1	0,5	0,6	0,2	0,1

	Январь-июнь 2013		Структура, %		Степень влияния товарных групп на рост (+), снижение (-) импорта, %	
	млн. долларов США	в % к январю-июню 2012	январь-июнь		январь-июнь	
			2012	2013	2012	2013
Натуральный каучук (включая синтетический каучук и регенерированную резину)	3,8	100,3	0,1	0,1	0,0	0,0
Пробка и лесоматериалы	11,3	100,6	0,4	0,4	-0,1	0,0
Текстильные волокна (кроме топса и прочей чесаной шерсти) и их отходы (не переработанные в пряжу или ткань)	5,6	87,2	0,3	0,2	0,0	0,0
Сырье для удобрений и минеральное сырье (кроме угля, нефти и драгоценных камней)	9,0	143,0	0,3	0,4	0,1	0,1
Металлические руды и металлический лом	0,4	42,5	0,0	0,0	-0,3	0,0
Сырьевые материалы животного и растительного происхождения, не включенные в другие категории	20,3	117,9	0,7	0,8	0,1	0,1
<b>Минеральное топливо, смазочные масла и аналогичные материалы</b>	<b>592,4</b>	<b>100,8</b>	<b>23,9</b>	<b>22,8</b>	<b>2,5</b>	<b>0,2</b>
Уголь, кокс и брикеты	8,9	93,2	0,4	0,3	-0,1	0,0
Нефть, нефтепродукты и аналогичные материалы	272,5	98,5	11,3	10,5	0,0	-0,2
Газ, природный и искусственный	256,2	92,9	11,2	9,9	2,1	-0,8
Электрический ток	54,8	в 2,2 раза	1,0	2,1	0,5	1,2
<b>Животные и растительные масла, жиры и воски</b>	<b>9,8</b>	<b>140,7</b>	<b>0,3</b>	<b>0,4</b>	<b>0,1</b>	<b>0,1</b>
Животные масла и жиры	0,7	97,9	0,0	0,0	0,0	0,0
Растительные масла и жиры, сырые, рафинированные или фракционированные	7,9	163,1	0,2	0,3	0,1	0,1
Животные и растительные масла и жиры, обработанные; воски животного и растительного происхождения; технические смеси или препараты из животных или растительных жиров и масел	1,2	83,6	0,1	0,1	0,0	0,0
<b>Химические вещества и аналогичная продукция, не включенные в другие категории</b>	<b>384,3</b>	<b>112,6</b>	<b>13,8</b>	<b>14,8</b>	<b>1,0</b>	<b>1,8</b>
Органические химические вещества	8,0	98,3	0,3	0,3	0,1	0,0
Неорганические химические вещества	8,0	174,6	0,2	0,3	-0,1	0,1
Красящие и дубильные вещества и красители	14,6	109,7	0,6	0,6	0,0	0,1
Медицинская и фармацевтическая продукция	115,4	113,4	4,1	4,4	0,2	0,6
Эфирные масла, резиноиды и парфюмерные вещества; туалетные препараты, полирующие и моющие средства	66,1	111,1	2,4	2,5	0,5	0,3
Удобрения	30,1	132,7	0,9	1,2	0,0	0,3
Пластмассы в первичной форме	28,7	102,3	1,1	1,1	0,2	0,0
Пластмассы в непервичной форме	42,8	110,4	1,6	1,7	0,0	0,2
Химические материалы и продукция, не включенные в другие категории	70,6	109,6	2,6	2,7	0,1	0,2
<b>Промышленные товары, классифицированные главным образом по виду материала</b>	<b>453,0</b>	<b>101,3</b>	<b>18,2</b>	<b>17,5</b>	<b>0,1</b>	<b>0,2</b>
Кожа, готовые изделия из кожи и выделанная пушнина	12,5	102,4	0,5	0,5	-0,1	0,0

	Январь-июнь 2013		Структура, %		Степень влияния товарных групп на рост (+), снижение (-) импорта, %	
	млн. долларов США	в % к январю-июню 2012	январь-июнь		январь-июнь	
			2012	2013	2012	2013
Резиновые изделия	30,6	85,4	1,5	1,2	0,0	-0,2
Изделия из пробки и дерева (кроме мебели)	27,1	97,6	1,1	1,0	0,2	0,0
Бумага, картон и изделия из бумажной массы, бумаги или картона	51,0	113,9	1,8	2,0	-0,3	0,2
Текстильная пряжа, ткани, готовые изделия, не включенные в другие категории, и аналогичная продукция	132,2	92,4	5,8	5,1	0,5	-0,4
Продукция из нерудных ископаемых	61,5	109,9	2,3	2,4	0,1	0,2
Чугун и сталь	64,5	105,9	2,5	2,5	-0,2	0,1
Цветные металлы	9,3	99,5	0,4	0,3	0,0	0,0
Изделия из металла	64,3	112,2	2,3	2,5	-0,1	0,3
<b>Машины и транспортное оборудование</b>	<b>522,2</b>	<b>104,0</b>	<b>20,4</b>	<b>20,1</b>	<b>-0,7</b>	<b>0,8</b>
Энергогенераторные машины и оборудование	7,8	74,6	0,4	0,3	-0,1	-0,1
Машины, специально предназначенные для конкретных отраслей	71,6	97,1	3,0	2,7	-0,3	-0,1
Машины для обработки металлов	2,7	80,5	0,1	0,1	0,0	0,0
Неспециальные машины и оборудование для промышленности и детали для машин	74,9	106,5	2,9	2,9	-0,4	0,2
Канцелярские машины и оборудование для автоматической обработки данных	23,2	139,4	0,7	0,9	0,1	0,2
Аппаратура и оборудование электросвязи, звукозаписи и звуковоспроизведения	53,6	115,6	1,9	2,1	-0,6	0,3
Электрические машины, аппараты, приборы и их электрические детали (включая неэлектрические детали электрических бытовых приборов)	164,0	108,1	6,2	6,3	0,5	0,5
Автомобили (включая транспортные средства на воздушной подушке)	121,5	97,6	5,0	4,7	0,0	-0,1
<b>Прочее транспортное оборудование</b>	<b>2,9</b>	<b>58,8</b>	<b>0,2</b>	<b>0,1</b>	<b>0,1</b>	<b>-0,1</b>
Различные готовые изделия	223,3	105,7	8,6	8,6	0,3	0,5
Блочные здания; арматура и крепления водопроводно-канализационного, отопительного и осветительного оборудования	15,7	94,2	0,7	0,6	0,1	0,0
Мебель и ее детали	30,1	94,7	1,3	1,2	0,1	-0,1
Дорожные принадлежности, сумки и аналогичные контейнеры	2,6	122,2	0,1	0,1	0,0	0,0
Предметы одежды и одежные принадлежности	49,8	116,5	1,7	1,9	0,1	0,3
Обувь	15,1	91,9	0,7	0,6	0,0	0,0
Специальные, научные и контрольные приборы и аппараты	29,4	138,9	0,9	1,1	0,0	0,3
Фотографическая аппаратура, оборудование и принадлежности и оптические изделия; часы	4,1	122,1	0,1	0,2	0,0	0,0
Различные готовые изделия	76,5	99,3	3,1	2,9	0,0	0,0



Структура импорта товаров, согласно Международной стандартной торговой классификации, указывает на преобладание товаров поддерживающих нормальное функционирование экономики, а также потребительских товаров.

Импортные поставки минерального топлива, смазочных масел и аналогичных материалов занимали 22,8% от общего объема импорта. В этой группе товаров существенная доля приходилась на поставки нефти, нефтепродуктов и аналогичных материалов (46,0% от объема товарной группы и 10,5% от общего объема импорта), природного и искусственного газа (43,3% от объема товарной группы и 9,9% от общего объема импорта), электрического тока (9,3% от объема товарной группы и 2,1% от общего объема импорта), угля, кокса и брикетов (1,5% от объема товарной группы и 0,3% от общего объема импорта).

Импортные поставки машин и транспортного оборудования занимали 20,1% от общего объема импорта. Наибольший удельный вес в этой группе товаров занимал импорт электрических машин, аппаратов и приборов (31,4% от объема товарной группы и 6,3% от общего объема импорта), автомобилей (23,3% от объема товарной группы и 4,7% от общего объема импорта), неспециальных машин и оборудования для промышленности и деталей для машин (14,3% от объема товарной группы и 2,9% от общего объема импорта), машин, специально предназначенных для конкретных отраслей (13,7% от объема товарной группы и 2,7% от общего объема импорта), аппаратуры и оборудования электросвязи, звукозаписи и звуковоспроизведения (10,3% от объема товарной группы и 2,1% от общего объема импорта), канцелярских машин и оборудования для автоматической обработки данных (4,5% от объема товарной группы и 0,9% от общего объема импорта), энергогенераторных машин и оборудования (1,5% от объема товарной группы и 0,3% от общего объема импорта).

Импортные поставки промышленных товаров занимали 17,5% от общего объема импорта. В этой группе товаров значительную долю занимали поставки текстильной пряжи, тканей и аналогичной продукции (29,2% от объема товарной группы и 5,1% от общего объема импорта), чугуна и стали (14,2% от объема товарной группы и 2,5% от общего объема импорта), изделий из металла (14,2% от объема товарной группы и 2,5% от общего объема импорта), продукции из нерудных ископаемых (13,6% от объема товарной группы и 2,4% от общего объема импорта), бумаги, картона и изделий из бумажной массы, бумаги или картона (11,3% от объема товарной группы и 2,0% от общего объема импорта), резиновых изделий (6,8% от объема товарной группы и 1,2% от общего объема импорта), изделий из пробки и дерева, кроме мебели (6,0% от объема товарной группы и 1,0% от общего объема импорта), кожи и готовых изделий из кожи (2,8% от объема товарной группы и 0,5% от общего объема импорта), цветных металлов (2,0% от объема товарной группы и 0,3% от общего объема импорта).

Импортные поставки химических веществ и аналогичной продукции занимали 14,8% от общего объема импорта. Наибольший удельный вес в этой группе товаров занимали поставки медицинской и фармацевтической продукции (30,0% от объема товарной группы и 4,4% от общего объема импорта), эфирных масел, резиноидов и парфюмерных веществ; туалетных препаратов, полирующих и моющих средств (17,2% от объема товарной группы и 2,5% от общего объема импорта), пластмассы в непервичной форме (11,1% от объема товарной группы и 1,7% от общего объема импорта), удобрений (7,8% от объема товарной группы и 1,2% от общего объема импорта), пластмассы в первичной форме (7,5% от объема товарной группы и 1,1% от общего объема импорта), красящих и дубильных веществ и красителей (3,8% от объема товарной группы и 0,6% от общего объема импорта), органических химических веществ (2,1% от объема товарной группы и 0,3% от общего объема импорта), неорганических химических веществ (2,1% от объема товарной группы и 0,3% от общего объема импорта).

Импортные поставки пищевых продуктов и живых животных занимали 10,8% от общего объема импорта. В этой группе товаров преобладали поставки овощей и фруктов (27,8% от объема товарной группы и 3,0% от общего объема импорта), зерновых и продуктов из них (15,4% от объема товарной группы и 1,7% от общего объема импорта), кофе, чая, какао и пряностей (8,9% от объема товарной группы и 1,0% от общего объема импорта), рыбы, ракообразных, моллюсков и водных беспозвоночных (8,7% от объема товарной группы и 1,0% от общего объема импорта), молочных продуктов и яиц птицы (7,6% от объема товарной группы и 0,8% от общего объема импорта), сахара, изделий из сахара и меда (6,8% от объема товарной группы и 0,7% от общего объема импорта), мяса и мясопродуктов (6,7% от объема товарной группы и 0,7% от общего объема импорта), кормов для животных (4,0% от объема товарной группы и 0,4% от общего объема импорта).

В январе-июне 2013 по сравнению с соответствующим периодом 2012 года отмечен рост импортных поставок электрического тока (в 2,2 раза), медицинской и фармацевтической продукции (+13,4%), электрических машин и аппаратов (+8,1%), овощей и фруктов (+13,5%), сахара, изделий из сахара и меда (в 2,0 раза), эфирных масел, резиноидов и парфюмерных веществ; туалетных препаратов, полирующих и моющих средств (+11,1%), изделий из металла (+12,2%), аппаратуры и оборудования электросвязи, звукозаписи и звуковоспроизведения (+15,6%), предметов одежды и одежных принадлежностей (+16,5%), алкогольных и безалкогольных напитков (+32,7%), удобрений (+32,7%), специальных, научных и контрольных приборов и аппаратов (+38,9%), неспециальных машин и оборудования для

промышленности и деталей для машин (+6,5%), продукции из нерудных ископаемых (+9,9%), бумаги, картона и изделий из бумажной массы, бумаги или картона (+13,9%), пластмассы в первичной форме (+10,4%), канцелярских машин и оборудования для автоматической обработки данных (+39,4%), молочных продуктов и яиц птицы (+26,1%), чугуна и стали (+5,9%), зерновых и продуктов из них (+3,1%), красящих и дубильных веществ и красителей (+9,7%), масличных семян и масличных плодов (+19,1%), кормов для животных (+38,9%), сырья для удобрений и минерального сырья (+43,0%), неорганических химических веществ (+74,6%), растительных масел и жиров, сырых, рафинированных или нерафинированных (+63,1%), который способствовал увеличению общего объема импорта на 7,2%.

В то же время, наблюдалось сокращение импортных поставок природного и искусственного газа (-7,1%), текстильной пряжи, тканей и готовых изделий (-7,6%), нефти, нефтепродуктов и аналогичных материалов (-1,5%), резиновых изделий (-14,6%), автомобилей (-2,4%), машин, специально предназначенных для конкретных отраслей (-2,9%), мебели и ее деталей (-5,3%), табака и табачных изделий (-10,8%), энергогенераторных машин (-25,4%), которое уменьшило рост общего объема импорта на 2,1%.

#### Тенденции внешней торговли

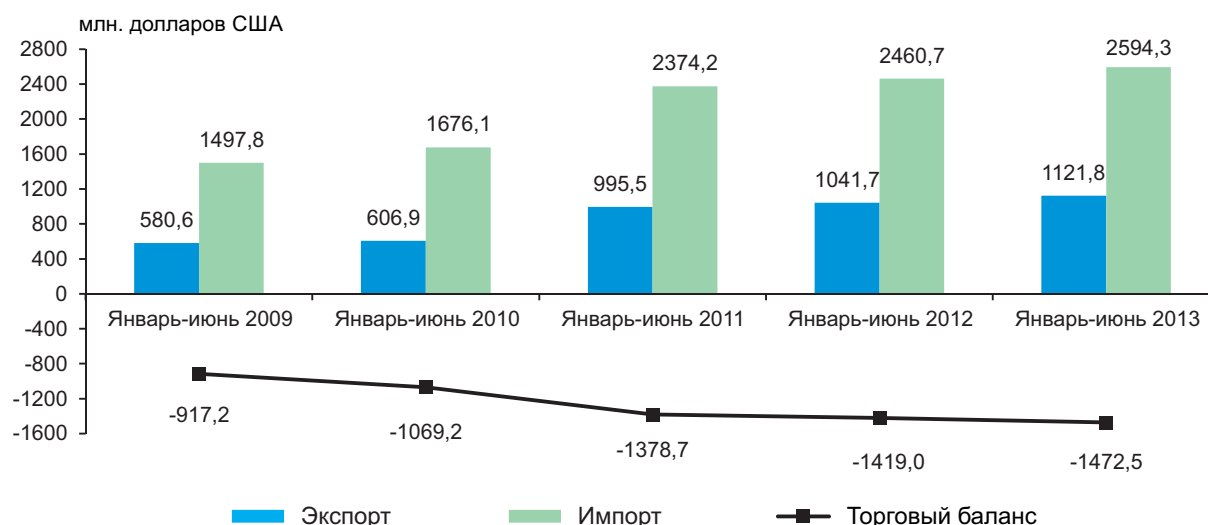

Значительный разрыв между экспортом и импортом в январе-июне 2013 года привел к накоплению **отрицательного сальдо торгового баланса** в размере 1472,5 млн. долларов США, что на 53,5 млн. долларов США (+3,8%) больше, чем в соответствующем периоде 2012 года. Со странами Европейского Союза (ЕС-27) торговый баланс сложился с дефицитом в размере 630,2 млн. долларов США (в январе-июне 2012 года – 557,4 млн. долларов США), а со странами СНГ – 355,8 млн. долларов США (в январе-июне 2012 года – 370,5 млн. долларов США).

Торговый баланс с основными странами-партнерами представлен ниже:

	Январь-июнь		Январь-июнь 2013 в % к январю-июню 2012
	2012	2013	
<b>ТОРГОВЫЙ БАЛАНС – всего, млн. долларов США</b>	<b>-1419,0</b>	<b>-1472,5</b>	<b>103,8</b>
в том числе:			
Украина	-211,7	-239,1	112,9
Китай	-183,9	-221,1	120,2
Германия	-155,5	-137,0	88,1
Румыния	-97,3	-124,9	128,4
Турция	-159,4	-102,5	64,4
Италия	-38,9	-79,7	в 2,0 раза
Российская Федерация	-116,2	-65,8	56,7
Австрия	-45,7	-56,9	124,5
Беларусь	-55,3	-52,4	94,8
Венгрия	-31,1	-40,2	129,1
Франция	-31,7	-38,8	122,6
Болгария	-15,6	-27,6	177,3
Соединенные Штаты Америки	-21,5	-22,4	104,1



	Январь-июнь		Январь-июнь 2013 в % к январю-июню 2012
	2012	2013	
Польша	-26,5	-21,8	82,4
Япония	-14,7	-19,1	129,8
Израиль	-23,8	-18,7	78,8
Испания	-17,5	-17,6	100,4
Чешская Республика	-24,2	-17,1	71,1
Индия	-11,7	-16,8	143,3
Бельгия	-12,3	-15,9	129,9
Нидерланды	-14,0	-15,9	113,4
Южная Корея	-17,0	-13,9	81,7
Швейцария	-14,6	-12,2	83,5
Швеция	-9,5	-10,6	110,3
Словения	-7,5	-8,4	112,0
Тайвань, провинция Китая	-8,4	-8,3	99,5
Словакия	-8,0	-7,3	90,7
Вьетнам	-7,5	-7,3	97,5
Финляндия	-5,4	-6,7	125,3
Дания	-6,3	-6,3	101,9
Греция	-16,1	-5,5	34,3
Сербия	-4,8	-5,5	114,0
Узбекистан	0,7	-2,5	x
Литва	-2,6	0,4	x
Казахстан	8,3	1,4	16,6
Азербайджан	2,2	2,9	134,6
Ирак	15,8	6,4	40,4
Грузия	6,4	7,2	113,5
Новая Зеландия	7,5	13,1	175,0
Соединенное Королевство Великобритании и Северной Ирландии	8,7	17,6	в 2,0 раза

Торговый баланс по основным группам товаров, согласно Международной стандартной торговой классификации, представлен ниже:

	Январь-июнь		Январь-июнь 2013 в % к январю-июню 2012
	2012	2013	
<b>ТОРГОВЫЙ БАЛАНС – всего, млн. долларов США</b>	<b>-1419,0</b>	<b>-1472,5</b>	<b>103,8</b>
в том числе:			
<b>Пищевые продукты и живые животные</b>	<b>-59,1</b>	<b>-93,7</b>	<b>158,4</b>
Живые животные	0,1	0,7	в 13,3 раза
Мясо и мясопродукты	-10,6	-11,9	112,7
Молочные продукты и яйца птицы	-12,5	-15,2	121,3
Рыба, ракообразные, моллюски	-23,2	-24,5	105,4
Зерновые и продукты из них	-21,6	-17,4	80,3
Овощи и фрукты	51,6	43,9	85,1
Сахар, изделия из сахара и мед	7,8	-2,5	x
Кофе, чай, какао, пряности и продукты из них	-22,6	-22,8	101,4
Корма для животных (кроме немолотых зерновых)	3,8	-9,3	x
Различные пищевые продукты и препараты	-31,9	-34,7	108,8
<b>Напитки и табак</b>	<b>54,5</b>	<b>71,3</b>	<b>130,8</b>
Напитки	67,4	85,2	126,3
Табак и табачные изделия	-12,9	-13,9	107,5
<b>Сырье непродовольственное, кроме топлива</b>	<b>29,0</b>	<b>73,8</b>	<b>в 2,5 раза</b>
Шкуры, кожевенное сырье и пушнина, невыделанные	2,3	2,9	126,0
Масличные семена и масличные плоды	39,1	66,0	168,7
Натуральный каучук (включая синтетический каучук и регенерированную резину)	-0,5	-0,6	127,2

	Январь-июнь		Январь-июнь 2013 в % к январю-июню 2012
	2012	2013	
Пробка и лесоматериалы	-10,5	-10,9	103,1
Бумажная масса и макулатура	0,7	0,8	118,8
Текстильные волокна (кроме топса и прочей чесаной шерсти) и их отходы (не переработанные в пряжу или ткань)	-5,9	-5,0	84,0
Сырье для удобрений и минеральное сырье (кроме угля, нефти и драгоценных камней)	1,5	-2,7	x
Металлические руды и металлический лом	17,2	41,9	в 2,4 раза
Сырьевые материалы животного и растительного происхождения	-14,9	-18,6	125,2
<b>Минеральное топливо, смазочные масла и аналогичные материалы</b>	<b>-582,5</b>	<b>-581,5</b>	<b>99,8</b>
Уголь, кокс и брикеты	-9,5	-8,9	93,2
Нефть, нефтепродукты и аналогичные материалы	-273,9	-266,1	97,1
Газ, природный и искусственный	-273,7	-251,7	92,0
Электрический ток	-25,4	-54,8	в 2,2 раза
<b>Животные и растительные масла, жиры и воски</b>	<b>51,1</b>	<b>5,9</b>	<b>11,5</b>
Животные масла и жиры	-0,7	-0,7	97,9
Растительные масла и жиры, сырые, рафинированные или фракционированные	53,1	7,8	14,5
Животные и растительные масла и жиры, обработанные; воски животного и растительного происхождения; технические смеси или препараты из животных или растительных жиров и масел	-1,3	-1,2	88,4
<b>Химические вещества и аналогичная продукция, не включенные в другие категории</b>	<b>-277,3</b>	<b>-303,5</b>	<b>109,4</b>
Органические химические вещества	-7,2	-7,5	104,6
Неорганические химические вещества	-4,5	-7,9	176,2
Красящие и дубильные вещества и красители	-12,7	-13,4	105,7
Медицинская и фармацевтическая продукция	-63,4	-66,9	105,5
Эфирные масла, резиноиды и парфюмерные вещества; туалетные препараты, полирующие и моющие средства	-42,2	-43,2	102,7
Удобрения	-22,6	-30,1	132,8
Пластмассы в первичной форме	-25,6	-26,1	101,9
Пластмассы в непервичной форме	-35,5	-38,3	107,8
Химические материалы и продукция, не включенные в другие категории	-63,6	-70,1	110,2
<b>Промышленные товары, классифицированные главным образом по виду материала</b>	<b>-342,2</b>	<b>-325,3</b>	<b>95,1</b>
Кожа, готовые изделия из кожи и выделанная пушнина	-10,9	-11,6	106,8
Резиновые изделия	-25,1	-23,8	95,0
Изделия из пробки и дерева (кроме мебели)	-22,0	-22,7	103,5
Бумага, картон и изделия из бумажной массы, бумаги или картона	-38,3	-39,9	104,3
Текстильная пряжа, ткани, готовые изделия, не включенные в другие категории, и аналогичная продукция	-96,2	-94,5	98,3
Продукция из нерудных ископаемых	-38,8	-38,9	100,2
Чугун и сталь	-56,3	-60,3	106,9
Цветные металлы	-8,6	-8,0	91,6
Изделия из металла	-46,0	-25,6	55,7
<b>Машины и транспортное оборудование</b>	<b>-329,8</b>	<b>-335,5</b>	<b>101,7</b>
Энергогенераторные машины и оборудование	-4,4	-3,0	67,3
Машины, специально предназначенные для конкретных отраслей	-61,4	-63,3	103,0
Машины для обработки металлов	-1,4	-0,5	40,0
Неспециальные машины и оборудование для промышленности и детали для машин	-47,4	-51,5	108,6

	Январь-июнь		Январь-июнь 2013 в % к январю-июню 2012
	2012	2013	
Канцелярские машины и оборудование для автоматической обработки данных	-16,1	-22,8	141,5
Аппаратура и оборудование электросвязи, звукозаписи и звуковоспроизведения	-43,4	-52,4	120,4
Электрические машины, аппараты, приборы и их электрические детали (включая неэлектрические детали электрических бытовых приборов)	-55,1	-44,9	81,6
Автомобили (включая транспортные средства на воздушной подушке)	-102,2	-95,5	93,4
Прочее транспортное оборудование	1,6	-1,6	x
<b>Различные готовые изделия</b>	<b>36,0</b>	<b>15,8</b>	<b>44,0</b>
Блочные здания; арматура и крепления водопроводно-канализационного, отопительного и осветительного оборудования	-13,0	-12,2	93,6
Мебель и ее детали	12,9	19,4	149,9
Дорожные принадлежности, сумки и аналогичные контейнеры	7,4	6,9	93,1
Предметы одежды и одежные принадлежности	85,3	74,4	87,2
Обувь	8,2	2,8	34,4
Специальные, научные и контрольные приборы и аппараты	-4,2	-16,9	в 4,1 раза
Фотографическая аппаратура, оборудование и принадлежности и оптические изделия; часы	-3,2	-3,4	106,2
Различные готовые изделия	-57,4	-55,2	96,0

**Уровень покрытия импортных поступлений экспортными поставками** в январе-июне 2013 года составил 43,2% по сравнению с 42,3% в аналогичном периоде 2012 года.

**Физическими лицами** в январе-июне 2013 года было импортировано товаров на сумму 78,2 млн. долларов США, на 19,5% больше, чем в соответствующем периоде 2012 года. Рост импорта обусловлен увеличением поставок легковых автомобилей (+22,1%), на долю которых приходилось 91,9% от импорта реализованного физическими лицами.

## IV. ЦЕНЫ

Изменение цен в экономике в январе-июне 2013 года по сравнению с аналогичным периодом предыдущих лет характеризуется следующими данными:

	Январь-июнь в % к январю-июню предыдущего года				
	2009	2010	2011	2012	2013
Индекс потребительских цен	101,1	106,9	106,6	105,1	104,8
Индекс цен производителей промышленной продукции	96,2	108,5	105,5	106,4	102,9
Индекс цен реализации продукции сельскохозяйственными предприятиями	54,0	118,4	119,8	97,7	106,8
Индекс цен на строительно-монтажные работы <sup>1</sup>	87,6	102,9	109,4	110,6	108,0

**Потребительские цены** в июне 2013 года по сравнению с декабрем 2012 года возросли на 2,3% (в июне 2012 года к декабрю 2011 года – на 1,0%).

Цены на продовольственные товары выросли в течение 1-го полугодия 2013 года в среднем на 3,7%, в том числе: свежие овощи – на 7,1% (в частности: сухой лук – в 2,2 раза, морковь – на 80,3%, свекла столовая – на 47,0%), картофель – на 61,7%, цитрусовые – на 23,6%, семечковые фрукты – на 21,5%, экзотические фрукты – на 15,9%, свежий виноград – на 14,0%, мука пшеничная – на 7,1%, рыба свежая и замороженная – на 5,3%. В то же время, в отчетном периоде, снизились цены на: свежие огурцы – на 49,1%, кабачки – на 43,1%, свежие помидоры – на 28,5%, яйца – на 27,2%, свежая капуста – на 17,4%, косточковые фрукты – на 7,8%, сало необработанное – на 2,7%, растительное масло – на 1,7%.

Цены на непродовольственные товары выросли на 1,9%, в том числе: женские сандалии – на 6,5%, санитарно-гигиенические изделия – на 4,8%, средства записи звука и изображения, инструменты личной гигиены – по 3,8%, холодильники и морозильники, кондиционеры – по 2,8%, стиральные порошки – на 2,4%, одежда – на 2,0%, топливо – на 1,4% (газ в баллонах – на 3,6%, бензин для автомобилей – на 2,4%) и сигареты – на 5,3%. В отчетном периоде снизились цены на мужскую и женскую одежду из меха соответственно на 3,0% и на 2,5%, мужские зимние сапоги – на 1,5%.

Цены и тарифы на платные услуги, оказанные населению, выросли на 1,1%, в том числе: полюс обязательного медицинского страхования – на 11,3%, оплата по содержанию детей в детских дошкольных учреждениях – на 8,4%, городской и международный железнодорожный транспорт – по 6,3%, услуги такси – на 6,0%, услуги по туризму за пределами страны – на 5,6%, ремонт предметов личного пользования – на 5,0%, услуги личной гигиены – на 3,6%.

### Уровень инфляции за январь-июнь 2013 г.

	Ежемесячно + (-), в % к предыдущему месяцу				В % к декабрю 2012			
	всего	товары		услуги	всего	товары		услуги
		продовольственные	непродовольственные			продовольственные	непродовольственные	
Январь	0,9	1,7	0,4	0,5	0,9	1,7	0,4	0,5
Февраль	0,2	0,1	0,4	0,1	1,1	1,8	0,8	0,6
Март	0,1	-0,1	0,3	0,1	1,2	1,6	1,1	0,7
Апрель	0,4	0,7	0,2	0,3	1,6	2,3	1,3	1,1
Май	1,2	2,9	0,4	0,0	2,8	5,2	1,8	1,1
Июнь	-0,5	-1,5	0,1	0,1	2,3	3,7	1,9	1,1

**Цены производителей** в промышленности в январе-июне 2013 года по сравнению с январем-июнем 2012 года в целом возросли на 2,9%, в том числе за счет роста цен на внутренний рынок на 2,1% и на внешний рынок – на 4,9%.

В июне 2013 года по отношению к декабрю 2012 года цены производителей возросли на 1,1%, по отношению к июню 2012 года – на 2,9%, а по отношению к маю 2013 года цены остались на том же уровне.

<sup>1</sup> II квартал ко II кварталу предыдущего года

Динамика индексов цен на промышленную продукцию по основным видам деятельности и по направлениям отгрузки представлена в следующей таблице:

	Июнь 2013 в % к:			Январь-июнь 2013 в % к январю-июню 2012
	маю 2013	декабрю 2012	июню 2012	
<b>Промышленность – всего</b>	<b>100,0</b>	<b>101,1</b>	<b>102,9</b>	<b>102,9</b>
в том числе: на внутренний рынок	100,2	100,7	102,2	102,1
на внешний рынок	99,6	102,0	104,5	104,9
Горнодобывающая промышленность – всего	98,8	95,5	98,9	102,8
в том числе: на внутренний рынок	98,7	95,0	98,4	102,8
на внешний рынок	99,7	104,3	106,8	103,1
Обрабатывающая промышленность – всего	100,0	101,4	103,4	103,2
в том числе: на внутренний рынок	100,3	101,1	102,8	102,2
на внешний рынок	99,6	101,9	104,5	104,9
из неё: производство пищевых продуктов и напитков	100,0	100,9	104,3	104,4
в том числе: на внутренний рынок	100,4	100,4	102,5	101,8
на внешний рынок	99,2	101,9	108,0	110,1
Производство и распределение электро и теплоснабжения	100,0	100,0	100,0	101,3
в том числе: производство и распределение электроэнергии	100,0	100,0	100,0	102,2
снабжение паром и горячей водой	100,0	100,0	100,0	100,0

В *горнодобывающей промышленности* в январе-июне 2013 года по сравнению с январем-июнем 2012 года цены возросли на 2,8%, отметив рост цен на внутренний рынок на 2,8% и на внешний рынок – на 3,1%.

В *обрабатывающей промышленности* в целом отмечен рост цен производителей на 3,2%. В частности, в производстве пищевых продуктов и напитков в январе-июне 2013 года цены возросли на 4,4%, а по составляющим видам деятельности: в производстве вин – на 10,9%, в производстве дистиллированных алкогольных напитков – на 6,5%, в производстве продуктов мукомольной промышленности – на 3,6%, в производстве, переработке и консервировании мяса и мясопродуктов – на 2,5%, в переработке и консервировании фруктов и овощей – на 2,4%, в производстве хлеба и свежих кондитерских изделий – на 2,4%, в производстве молочных продуктов – на 2,1%, в производстве какао, шоколада и кондитерских изделий из сахара – на 0,3% и др.

Зарегистрирован рост цен в отчетном периоде и по другим видам деятельности обрабатывающей промышленности как то: производство ювелирных изделий – на 13,1%, производство растительных и животных масел и жиров – на 10,7%, производство медицинских приборов, прецизионных, оптических инструментов – на 8,7%, производство красок и лаков – на 5,9%, производство древесины и деревянных изделий – на 5,1%, производство мебели – на 5,1%, производство машин и оборудования – на 4,9%, производство резиновых и пластмассовых изделий – на 4,5%, производство бумаги и картона – на 4,1%, производство стекла и изделий из стекла – на 1,3%, производство текстильных изделий – на 0,4% и т.д.

В то же время, зарегистрировано снижение цен производителей по отношению к январю-июню 2012 года по следующим видам деятельности: производство фармацевтических препаратов – на 19,8%, производство табачных изделий – на 10,4%, производство черепицы и кирпича из обожженной глины – на 7,7%, производство обуви – на 2,2%, производство одежды – на 0,4%, металлургическая промышленность – на 0,4% и т.д.

В *энергетическом секторе* в отчетном периоде цены возросли в среднем на 1,3%, в том числе на производство и распределение электроэнергии на 2,2%, а на снабжение паром и горячей водой, цены остались на уровне соответствующего периода прошлого года.

По *Основным промышленным группам* (согласно рекомендациям ЕС) цены представлены следующим образом.

В июне по сравнению с маем текущего года, цены возросли в промышленности товаров длительного пользования – на 1,0%; в промышленности инвестиционных товаров – на 0,5%; в промышленности энергетических товаров – на 0,1%. В промышленности товаров промежуточного потребления (за исключением энергетических товаров) цены снизились на 0,2%, а в промышленности товаров текущего потребления остались на уровне мая текущего года.

В июне 2013 года по сравнению с декабрем 2012 года зарегистрирован рост цен в промышленности инвестиционных товаров на 5,2%, в промышленности товаров длительного пользования – на 2,7%, в промышленности товаров промежуточного потребления (за исключением энергетических товаров) – на 1,2%, в промышленности товаров текущего потребления – на 0,9%, в промышленности энергетических товаров – на 0,1%.

Индексы цен на промышленную продукцию по Основным промышленным группам детально представлены в следующей таблице:

	Июнь 2013 в % к:	
	маю 2013	декабрю 2012
<b>Промышленность – всего</b>	<b>100,0</b>	<b>101,1</b>
в том числе: на внутренний рынок	100,2	100,7
на внешний рынок	99,6	102,0
Промышленность товаров промежуточного потребления (за исключением энергетических товаров)	99,8	101,2
в том числе: на внутренний рынок	99,7	101,4
на внешний рынок	99,8	100,6
Промышленность инвестиционных товаров	100,5	105,2
в том числе: на внутренний рынок	101,0	107,2
на внешний рынок	99,8	102,0
Промышленность товаров длительного пользования	101,0	102,7
в том числе: на внутренний рынок	100,4	101,8
на внешний рынок	102,4	105,0
Промышленность товаров текущего потребления	100,0	100,9
в том числе: на внутренний рынок	100,5	100,1
на внешний рынок	99,4	102,2
Промышленность энергетических товаров	100,1	100,1
в том числе: на внутренний рынок	100,0	100,1
на внешний рынок	105,9	102,4

**Индексы цен реализации сельскохозяйственной продукции** сельскохозяйственными предприятиями<sup>1</sup> характеризуются следующими данными:

	Январь-июнь в % к соответствующему периоду предыдущего года				
	2009	2010	2011	2012	2013
<b>Сельскохозяйственная продукция – всего</b>	<b>54,0</b>	<b>118,4</b>	<b>119,8</b>	<b>97,7</b>	<b>106,8</b>
в том числе:					
продукция растениеводства	41,5	140,6	144,2	85,2	117,3
продукция животноводства	87,9	103,9	92,1	117,9	97,1

В январе-июне 2013 года, по сравнению с соответствующим периодом предыдущего года, цены реализации на продукцию растениеводства выросли в среднем на 17,3%, а на продукцию животноводства – снизились на 2,9%.

Существенно увеличились цены на картофель – в 3,1 раза, виноград – в 2,5 раза, зерновые и зернобобовые культуры – на 23,4% (на кукурузу (без сортовых семян) – на 28,6%, пшеницу (без сортовых семян) – на 30,0%), подсолнечник (без сортовых семян) – на 16,8%, крупный рогатый скот (в живом весе) – на 14,4%, молоко – на 7,6%.

В то же время, снизились цены реализации на фрукты и ягоды на 6,7%, яйца пищевые – на 12,4%, птицу (в живом весе) – на 5,3%, овцы и козы (в живом весе) – на 3,6%.

**Цены в строительстве.** Во II квартале 2013 года индекс цен на строительно-монтажные работы составил 108,0% по сравнению с соответствующим периодом прошлого года. По секторам национальной экономики рост индекса цен в анализируемом периоде по сравнению с соответствующим периодом прошлого года был отмечен в следующих отраслях – связи (на 10,5%), сельском хозяйстве (на 10,2%), строительстве объектов социально-культурного назначения (на 9,3%), торговле и общественном питании (на 9,2%).

<sup>1</sup> Сельскохозяйственные предприятия и крестьянские (фермерские) хозяйства с площадью сельскохозяйственных угодий 50 га и более



## V. ФИНАНСЫ

### 5.1. Исполнение национального публичного бюджета<sup>1</sup>

В январе-июне 2013 года в национальный публичный бюджет поступило 16718,1 млн. лей, что на 3,5% ниже запланированного уровня и на 9,1% выше поступлений за январь-июнь 2012 года. Из общей суммы доходов национального публичного бюджета 58,1% приходится на доходы, администрируемые государственным бюджетом (ГБ), 21,8% – на доходы, администрируемые бюджетом государственного социального страхования (БГСС), 14,2% – на доходы, администрируемые бюджетом административно-территориальных единиц (БАТЕ) и 5,9% – на доходы, администрируемые фондами обязательного медицинского страхования (ФОМС); в январе-июне 2012 года это соотношение составило соответственно 58,1%, 22,0%, 14,0% и 5,9%.

*Структура доходов национального публичного бюджета*

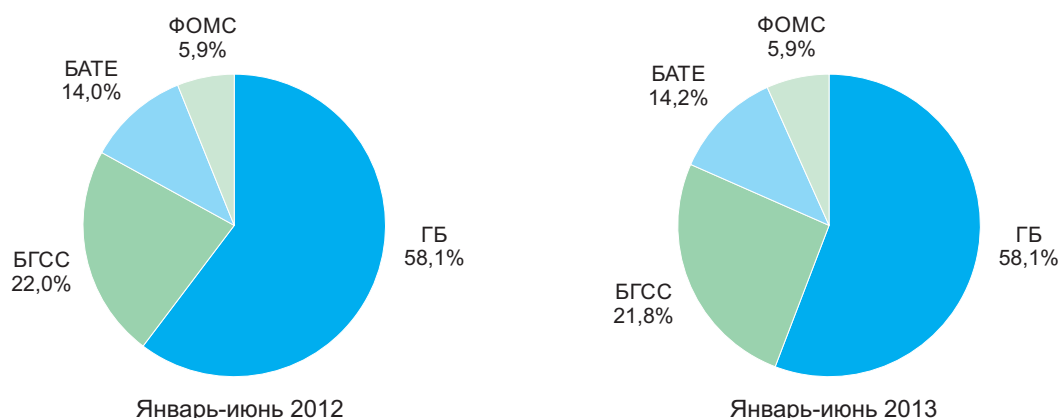

Налоговые доходы составили 14906,9 млн. лей (89,2% от общей суммы поступлений), превысив как запланированный уровень анализируемого периода (+3,4%), так и фактические поступления за январь-июнь 2012 года (+15,9%). Существенно были превышены поставленные задачи на январь-июнь 2013 года по поступлениям от налогов на собственность (+28,6), затем от подоходного налога (+5,0%), от внутренних налогов на товары и услуги (+4,7%), от взносов на обязательное медицинское страхование (+4,4%). Вместе с тем, не был достигнут прогнозируемый уровень поступлений от налогов на международную торговлю и внешние операции (-1,0%) и от поступлений взносов в бюджет государственного социального страхования (-0,2%). Рост фактических поступлений за январь-июнь 2013 года по сравнению с исполненными доходами соответствующего периода прошлого года обусловлен увеличением поступлений всех компонентов налоговых доходов.

Неналоговые поступления составили 797,1 млн. лей (4,7% от общей суммы поступлений), что ниже запланированного уровня (-6,9%) и ниже уровня соответствующего периода прошлого года (-5,6%). Сократились по сравнению с запланированным уровнем отчетного периода и по сравнению с фактическими поступлениями в соответствующем периоде прошлого года поступления от других доходов от предпринимательской деятельности и от собственности соответственно на 12,7% и на 7,5% и от административных сборов и платежей соответственно на 7,5% и на 10,3%.

По сбору прочих доходов не был достигнут прогнозируемый уровень (составляя 49,1%), так и фактический уровень поступлений за январь-июнь 2012 года (62,8%).

В I полугодии 2013 года расходы национального публичного бюджета были исполнены в сумме 17168,4 млн. лей, что на 16,7% ниже запланированных и на 5,6% выше фактических расходов за I полугодие 2012 года. За отчетный период расходы по всем типам бюджетов не достигли запланированного уровня, наибольшие отклонения зарегистрировано по расходам административно-территориальных единиц (-25,3%) и по государственному бюджету (-22,8%).

<sup>1</sup> По данным Министерства финансов



*Публичные расходы по типам бюджетов*

	Январь-июнь 2013			
	Миллионов лей			В % к пред- усмотренному
	Предусмотрено	Исполнено	Отклонение	
<b>Расходы – всего</b>	<b>20617,6</b>	<b>17168,4</b>	<b>-3449,2</b>	<b>83,3</b>
Государственный бюджет	7758,5	5987,2	-1771,3	77,2
Бюджеты административно-территориальных единиц	5648,5	4217,4	-1431,1	74,7
Бюджет государственного социального страхования	5256,8	5223,7	-33,1	99,4
Фонды обязательного медицинского страхования	1953,8	1740,1	-213,7	89,1

На социальную сферу было направлено 71,3% публичных расходов, на расходы экономического характера – 11,6%, на оборону, поддержание общественного порядка и национальную безопасность – 7,0%, на государственные услуги общего назначения – 5,0%; в январе-июне 2012 года это соотношение составило соответственно 74,0 %, 9,6%, 6,6% и 4,1%.

Превышение расходов над доходами в анализируемом периоде привело к образованию бюджетного дефицита в размере 450,3 млн. лей против запланированного бюджетного дефицита в размере 3284,4 млн. лей.

*Доходы и расходы национального публичного бюджета в январе-июне*

	Предусмо- тreno, 2013 млн. лей	Исполнено, млн. лей		Исполнено 2013 в % к:		Структура, %		
		2012	2013	предусмо- тренному 2013	испол- ненному 2012	предусмо- тreno 2013	исполнено	
							2012	2013
<b>Доходы – всего</b>	<b>17333,2</b>	<b>15327,2</b>	<b>16718,1</b>	<b>96,5</b>	<b>109,1</b>	<b>100,0</b>	<b>100,0</b>	<b>100,0</b>
из них:								
<b>Налоговые доходы</b>	<b>14410,6</b>	<b>12866,9</b>	<b>14906,9</b>	<b>103,4</b>	<b>115,9</b>	<b>83,1</b>	<b>83,9</b>	<b>89,2</b>
подоходный налог	1963,1	1860,8	2060,6	105,0	110,7	11,3	12,1	12,3
взносы в бюджет государственного социального страхования	3641,7	3370,2	3635,7	99,8	107,9	21,0	22,0	21,7
взносы на обязательное медицинское страхование	926,1	884,2	966,4	104,4	109,3	5,3	5,8	5,8
налоги на собственность	140,4	174,7	180,6	128,6	103,4	0,8	1,1	1,1
внутренние налоги на товары и услуги	7102,1	6011,7	7432,8	104,7	123,6	41,0	39,2	44,5
налоги на международную торговлю и внешние операции	637,2	565,3	630,8	99,0	111,6	3,7	3,7	3,8
<b>Неналоговые поступления</b>	<b>856,0</b>	<b>844,7</b>	<b>797,1</b>	<b>93,1</b>	<b>94,4</b>	<b>5,0</b>	<b>5,6</b>	<b>4,7</b>
другие доходы от предпринимательской деятельности и от собственности	464,2	438,0	405,2	87,3	92,5	2,7	2,9	2,4
административные сборы и платежи	310,0	319,7	286,7	92,5	89,7	1,8	2,1	1,7
административные штрафы и санкции	80,7	86,4	103,3	128,0	119,6	0,5	0,6	0,6
прочие поступления	1,1	0,6	1,9	в 1,7 раза	в 3,2 раза	0,0	0,0	0,0
<b>Прочие доходы</b>	<b>2066,6</b>	<b>1615,6</b>	<b>1014,1</b>	<b>49,1</b>	<b>62,8</b>	<b>11,9</b>	<b>10,5</b>	<b>6,1</b>
<b>Расходы – всего</b>	<b>20617,6</b>	<b>16262,4</b>	<b>17168,4</b>	<b>83,3</b>	<b>105,6</b>	<b>100,0</b>	<b>100,0</b>	<b>100,0</b>
из них:								
на экономику	3343,5	1564,5	1995,1	59,7	127,5	16,2	9,6	11,6
на социально-культурные мероприятия – всего	13701,0	12037,7	12233,2	89,3	101,6	66,5	74,0	71,3
в том числе:								
на образование	4338,2	3814,4	3532,1	81,4	92,6	21,0	23,5	20,6
на здравоохранение	2404,7	2055,2	2089,4	86,9	101,7	11,7	12,6	12,2
на социальное обеспечение	6361,2	5775,0	6177,0	97,1	107,0	30,9	35,5	36,0

	Предусмотрено, 2013 млн. лей	Исполнено, млн. лей		Исполнено 2013 в % к:		Структура, %		
		2012	2013	предусмотренному 2013	исполненному 2012	предусмотрено 2013	исполнено	
							2012	2013
на культуру, искусство, спорт и мероприятия для молодежи	596,9	393,1	434,7	72,8	110,6	2,9	2,4	2,5
на обеспечение охраны общественного порядка, безопасности и оборону	1399,3	1080,9	1207,7	86,3	111,7	6,8	6,6	7,0
на государственные услуги общего назначения	1035,9	662,6	852,8	82,3	128,7	5,0	4,1	5,0
на внешнеэкономическую деятельность	149,1	107,7	124,6	83,6	115,7	0,7	0,7	0,7
на обслуживание государственного долга	295,9	369,2	241,3	81,5	65,4	1,4	2,3	1,4
прочие расходы	692,9	439,8	513,7	74,1	116,8	3,4	2,7	3,0
<b>Дефицит (-), профицит (+)</b>	<b>-3284,4</b>	<b>-935,2</b>	<b>-450,3</b>	<b>x</b>	<b>x</b>	<b>x</b>	<b>x</b>	<b>x</b>

## 5.2. Кредиты, депозиты и кассовый оборот<sup>1</sup>

**Кредиты.** Общее сальдо кредитов в экономике на 30 июня 2013 года составило 38436,0 млн. лей и увеличилось на 16,7% по сравнению с сальдо, сложившимся на 30 июня 2012 года. Увеличение произошло за счет роста сальдо среднесрочных и долгосрочных кредитов (на 18,5%).

**Депозиты.** Сальдо депозитов физических лиц на 30 июня 2013 года составило 26958,7 млн. лей, превысив на 21,4% сальдо, сложившееся на 30 июня 2012 года. Рост общего сальдо депозитов обусловлен увеличением обоих составляющих: национальной валюты (на 30,0%) с более высокой динамикой роста по сравнению с иностранной валютой (на 11,2%).

	Сальдо на 30 июня				
	млн. лей		структура, %		2013 в % к 2012
	2012	2013	2012	2013	
<b>Сальдо кредитов – всего</b>	<b>32945,5</b>	<b>38436,0</b>	<b>100,0</b>	<b>100,0</b>	<b>116,7</b>
в том числе:					
краткосрочные кредиты	4380,9	4597,0	13,3	12,0	104,9
среднесрочные и долгосрочные кредиты	28564,6	33839,0	86,7	88,0	118,5
<b>Сальдо депозитов физических лиц – всего</b>	<b>22199,9</b>	<b>26958,7</b>	<b>100,0</b>	<b>100,0</b>	<b>121,4</b>
в национальной валюте	12083,4	15704,9	54,4	58,3	130,0
в иностранной валюте	10116,5	11253,8	45,6	41,7	111,2

**Кассовый оборот.** В январе-июне 2013 года денежные поступления в финансовые учреждения составили 37450,0 млн. лей и увеличились на 8,9% по сравнению с поступлениями соответствующего периода предыдущего года. Существенно увеличились поступления от сбора налогов и пошлин (на 24,9%), поступления от предприятий, оказывающих транспортные услуги (на 15,4%), поступления выручки от предприятий, оказывающих прочие услуги (на 14,5%), поступления торговой выручки от продажи товаров независимо от каналов их реализации (на 9,2%).

Денежных средств было выдано на сумму 38709,9 млн. лей, превысив на 10,5% выдачи в январе-июне 2012 года. Значительно возросли выдачи на прочие цели (на 24,9%) и выдачи на покупку иностранной валюты у физических лиц (на 9,7%). В то же время, выдачи на закупку сельскохозяйственных продуктов, выдачи с текущих счетов и депозитных счетов физических лиц и выдачи на заработную плату, стипендии, выплаты социального характера, выплаты пенсий, пособий и страховых возмещений уменьшились соответственно на 16,3%, 6,7% и 1,4% соответственно.

	Январь-июнь				
	млн. лей		структура, %		2013 в % к 2012
	2012	2013	2012	2013	
Приход – всего	34397,3	37450,0	100,0	100,0	108,9
поступления торговой выручки от продажи товаров независимо от каналов их реализации	18806.7	20531.2	54.7	54.8	109,2

<sup>1</sup> По данным Национального банка Молдовы

	Январь-июнь				
	млн. лей		структура, %		2013 в % к 2012
	2012	2013	2012	2013	
поступления квартирной платы и коммунальных платежей	2794,1	2806,4	8,1	7,5	100,4
поступления от предприятий, оказывающих транспортные услуги	876,8	1011,9	2,6	2,7	115,4
поступления от продажи иностранной валюты физическим лицам	2149,1	2278,1	6,2	6,1	106,0
поступления от сбора налогов и пошлин	991,2	1238,0	2,9	3,3	124,9
поступления выручки от предприятий, оказывающих прочие услуги	2179,9	2496,6	6,3	6,7	114,5
прочие поступления	6599,5	7087,8	19,2	18,9	107,4
<b>Расход – всего</b>	<b>35045,9</b>	<b>38709,9</b>	<b>100,0</b>	<b>100,0</b>	<b>110,5</b>
выдачи на заработную плату, стипендии, выплаты социального характера, выплаты пенсий, пособий и страховых возмещений	5140,3	5067,3	14,7	13,1	98,6
выдачи на закупку сельскохозяйственных продуктов	1289,4	1079,4	3,7	2,8	83,7
выдачи на покупку иностранной валюты у физических лиц	15641,6	17166,4	44,6	44,3	109,7
выдачи с текущих счетов и депозитных счетов физических лиц	2575,6	2403,6	7,3	6,2	93,3
выдачи на прочие цели	10399,0	12993,2	29,7	33,6	124,9

### 5.3. Страхование

В январе-марте 2013 года начисленные брутто-премии составили 231,9 млн. лей, превысив на 1,5% начисленные брутто-премии за аналогичный период предыдущего года.

Выплата страховых возмещений и компенсаций составила 117,8 млн. лей и возросла на 10,6% по сравнению с выплатами соответствующего периода 2012 года.

*Начисленные брутто-премии, выплаты страховых возмещений и компенсаций в январе-марте*

	Начисленные брутто-премии					Выплата страховых возмещений и компенсаций				
	млн. лей		структура, %		2013 в % к 2012	млн. лей		структура, %		2013 в % к 2012
	2012	2013	2012	2013		2012	2013	2012	2013	
<b>Всего</b>	<b>228,5</b>	<b>231,9</b>	<b>100,0</b>	<b>100,0</b>	<b>101,5</b>	<b>106,5</b>	<b>117,8</b>	<b>100,0</b>	<b>100,0</b>	<b>110,6</b>
в том числе:										
Общее страхование	211,3	213,4	92,5	92,0	101,0	104,2	115,6	97,8	98,1	110,9
из которого:										
страхование средств наземного транспорта (иного, чем железнодорожный) (CASCO)	43,1	39,3	18,9	16,9	91,2	29,9	31,5	28,0	26,7	105,4
страхование автогражданской ответственности	106,1	112,0	46,4	48,3	105,6	37,5	37,1	35,2	31,5	98,9
другие виды общего страхования	62,1	62,1	27,2	26,8	100,0	36,8	47,0	34,6	39,9	127,7
Страхование жизни	17,2	18,5	7,5	8,0	107,6	2,3	2,2	2,2	1,9	95,7
из которого:										
страхование жизни (без страхования пенсий и без аннуитетов)	16,2	17,4	7,1	7,5	107,4	0,8	0,7	0,8	0,6	87,5
другие виды страхования жизни	1,0	1,1	0,4	0,5	110,0	1,5	1,5	1,4	1,3	100,0

В I квартале 2013 года доходы и расходы страховых обществ снизились по сравнению с аналогичным периодом прошлого года на 2,8% и на 2,2% соответственно. Прибыль до налогообложения составила 8,6 млн. лей, что на 22,5% ниже прибыли, полученной в январе-марте 2012 года.

В то же время, за отчетный период 8 страховых обществ понесли убытки в размере 9,0 млн. лей.

#### *Финансовые результаты страховых обществ*

	Январь-март		
	Миллионов лей		2012 в % к 2011
	2011	2012	
<b>Доходы – всего</b>	<b>354,1</b>	<b>344,2</b>	<b>97,2</b>
Доходы от операционной деятельности	330,1	322,4	97,7
в том числе от страховой деятельности	326,7	319,8	97,9
<b>Расходы – всего</b>	<b>343,0</b>	<b>335,6</b>	<b>97,8</b>
Расходы по операционной деятельности	338,4	328,5	97,1
в том числе по страховой деятельности	277,0	268,5	96,9
<b>Прибыль до налогообложения</b>	<b>11,1</b>	<b>8,6</b>	<b>77,5</b>

### **5.4. Рынок ценных бумаг<sup>1</sup>**

В январе-июне 2013 года в Государственном реестре ценных бумаг (ГРЦБ) было зарегистрировано 5 учредительных эмиссий акционерных обществ на сумму 0,29 млн. лей и 30 дополнительных эмиссий акций на сумму 640,5 млн. лей. За этот же период из ГРЦБ были исключены ценные бумаги 13 акционерных обществ.

За отчетный период на биржевом и внебиржевом рынках были осуществлены сделки с корпоративными ценными бумагами на сумму 1101,9 млн. лей, что на 726,4 млн. лей (в 1,9 раза) больше по сравнению с соответствующим периодом предыдущего года.

#### *Сделки с корпоративными ценными бумагами*

	Январь-июнь			
	Объем сделок с корпоративными ценными бумагами, млн. лей		Изменение по сравнению с соответствующим периодом прошлого года (+)/(-)	
	2012	2013	млн. лей	%
Биржевой рынок	90,5	437,3	346,8	в 3,8 раза
Внебиржевой рынок	285,0	664,6	379,6	133,2
<b>Всего</b>	<b>375,5</b>	<b>1101,9</b>	<b>726,4</b>	<b>в 1,9 раза</b>

В I полугодии 2013 года для осуществления профессиональной деятельности на рынке ценных бумаг была выдана 1 лицензия для осуществления брокерской деятельности и пересмотрены 2 лицензии, из которых 1 лицензия для осуществления дилерской деятельности и 1 лицензия для осуществления реесторских работ.

<sup>1</sup> По данным Национальной комиссии по финансовым рынкам

## VI. СОЦИАЛЬНОЕ ПОЛОЖЕНИЕ

### 6.1. Уровень жизни населения

**Располагаемые доходы населения.** По данным Обследования бюджетов домашних хозяйств, располагаемые доходы населения в I квартале 2013 года составили 1559,8 лея в среднем на человека в месяц, увеличившись на 8,5% по сравнению с соответствующим периодом прошлого года. В реальном выражении (с учётом индекса потребительских цен)<sup>1</sup> рост располагаемых доходов составил 3,9%.

#### *Располагаемые доходы населения в I квартале*

	2009	2010	2011	2012	2013
<b>Располагаемые доходы – всего</b> (в среднем на одного человека в месяц), <b>лей</b>	<b>1103,3</b>	<b>1223,0</b>	<b>1349,9</b>	<b>1438,3</b>	<b>1559,8</b>
в том числе, в % по источникам формирования:					
Наемный труд	44,3	41,6	48,9	43,9	42,5
Индивидуальная сельскохозяйственная деятельность	9,0	10,8	9,8	10,1	9,1
Индивидуальная несельскохозяйственная деятельность	7,0	6,0	4,3	5,9	6,4
Доход от собственности	0,4	0,1	0,3	0,1	0,3
Социальные выплаты	15,2	17,0	16,6	18,4	19,4
пенсии	12,7	13,6	13,7	15,3	16,0
пособия на детей	0,6	0,7	0,6	0,7	0,8
компенсации	0,7	0,6	0,6	0,6	0,0
социальное пособие	0,0	0,2	0,2	0,6	0,9
Другие доходы	24,2	24,5	20,1	21,6	22,3
из них, трансферты из-за границы	19,9	18,5	14,8	15,5	16,6
<b>Удельный вес доходов в натуральном выражении в общих располагаемых доходах, %</b>	<b>9,9</b>	<b>14,2</b>	<b>11,6</b>	<b>12,5</b>	<b>10,8</b>

Доходы от наемного труда являются основным источником доходов, но их удельный вес в формировании располагаемых доходов уменьшился на 1,4 процентных пункта и составил 42,5% по сравнению с 43,9% в I квартале 2012 года. Социальные выплаты являются вторым по значимости источником формирования доходов и составили 19,4% или на один процентный пункт больше по сравнению с соответствующим периодом прошлого года.

Доходы от самостоятельной деятельности составляют 15,5% доходов населения, включая 9,1% – доходы от индивидуальной сельскохозяйственной деятельности и 6,4% – доходы от индивидуальной несельскохозяйственной деятельности.

Значительным источником формирования доходов остаются денежные поступления из-за границы, удельный вес которых составил 16,6% всех располагаемых доходов по сравнению с 15,5% в I квартале 2012 года.

Доходы городского населения в среднем выше на 787,1 лея (в 1,7 раза), чем доходы сельского населения. В городской местности основным источником дохода являются доходы от наёмного труда (53,6%) и социальные выплаты (17,0%). Для сельского населения доходы от наёмного труда составили лишь 28,9%, остальные доходы приходятся на социальные выплаты (22,4%) и индивидуальную сельскохозяйственную деятельность (19,3%).

В структуре располагаемых доходов преобладают денежные доходы – 89,2%, по сравнению с доходами в натуральном выражении (10,8%). В абсолютном выражении денежные доходы в среднем на человека в месяц составили 1392,1 лея, а доходы в натуре – 167,8 лея. Денежные доходы составляют 96,5% из общих располагаемых доходов населения городской местности, тогда как в сельской местности они составили 80,3%.

**Потребительские расходы населения.** Среднемесячные потребительские расходы населения в I квартале 2013 года составили 1656,1 лея в среднем на человека в месяц и увеличились по сравнению с тем же периодом прошлого года на 9,6%. В реальном выражении (с учётом индекса потребительских цен) население потратило в среднем на 5,0% больше по сравнению с I кварталом 2012 года.

<sup>1</sup> Индекс потребительских цен в I квартале 2013 года по сравнению с I кварталом 2012 года составил 104,4%.

*Потребительские расходы населения*

	2009	2010	2011	2012	2013
<b>Потребительские расходы населения – всего</b> (в среднем на одного человека в месяц), <b>лей</b>	<b>1120,0</b>	<b>1325,4</b>	<b>1427,4</b>	<b>1510,9</b>	<b>1656,1</b>
в том числе в % на:					
Продукты питания	40,2	43,6	43,0	43,8	43,4
Алкогольные напитки, табак	1,9	2,0	1,7	1,6	1,7
Одежду, обувь	13,0	10,1	10,0	10,9	9,6
Содержание жилья	15,3	15,6	16,9	18,3	18,3
Обустройство жилья	3,8	3,7	3,2	3,0	3,2
Здоровье	7,1	6,4	6,1	6,2	6,7
Транспорт	4,5	4,4	6,1	3,8	4,6
Связь	5,3	4,8	4,5	4,5	4,5
Отдых	1,8	1,3	1,4	1,1	1,3
Образование	0,6	1,3	1,2	1,1	0,8
Гостиницы, рестораны, столовые и т.д.	2,3	2,5	2,0	2,1	1,8
Другое	4,3	4,2	4,0	3,7	4,1

Наибольшая часть потребительских расходов населения традиционно направлена на продовольственные нужды – 43,4%. На содержание жилья одним членом домохозяйства в среднем было затрачено 18,3% от общих потребительских расходов (уровень прошлого года), а на одежду и обувь – 9,6% (-1,3 п. п.). Остальные расходы были направлены на здоровье (6,7% по сравнению с 6,2% в I квартале 2012 года), транспорт (4,6% по сравнению с 3,8%), связь – 4,5% (уровень прошлого года), обустройство жилья (3,2% по сравнению с 3,0%), образование (0,8% по сравнению с 1,1%), и др.

**Оплата труда.** В июне 2013 года средняя номинальная начисленная оплата труда составила 3859,0 лея, на 1,4% меньше по сравнению с июнем 2012 года и выросла на 2,7% по сравнению с маем 2013 года.

Индекс реальной оплаты труда за июнь 2013 года по сравнению с июнем 2012 года (рассчитанным как отношение индекса средней номинальной начисленной оплаты труда к индексу потребительских цен) составил 93,5%.

В бюджетной сфере средняя оплата труда составила в июне текущего года 3696,4 лея (-18,9% по сравнению с июнем 2012 года). В реальном секторе экономики средняя оплата труда в июне зарегистрировала 3924,6 лея (+8,5% по сравнению с июнем 2012 года).

Уменьшение оплаты труда в бюджетном секторе в июне 2013 года по сравнению с июнем 2012 года объясняется тем, что в этом году в учреждениях образования начисленные суммы за ежегодные отпуска отражаются за каждый месяц отпуска отдельно, в то время как в прошлом году указанные суммы отражались один раз, когда были начислены (то есть в июне). Это повлияло на уменьшение темпа роста оплаты труда всего по экономике, особенно в бюджетном секторе.

*Динамика среднемесячной оплаты труда*

	Среднемесячная оплата труда одного работающего в национальной экономике, лей	В % к	
		соответствующему периоду предыдущего года	предыдущему периоду
<b>2012</b>			
<b>I квартал</b>	<b>3193,7</b>	<b>110,0</b>	<b>94,9</b>
<b>II квартал</b>	<b>3583,7</b>	<b>108,5</b>	<b>112,2</b>
I полугодие	3391,1	109,3	x
<b>III квартал</b>	<b>3498,3</b>	<b>109,4</b>	<b>97,6</b>
Январь-сентябрь	3426,3	109,3	x
<b>IV квартал</b>	<b>3631,3</b>	<b>107,9</b>	<b>103,8</b>
<b>Год</b>	<b>3477,7</b>	<b>108,9</b>	<b>x</b>
<b>2013</b>			
Январь	3413,5	108,7	87,8
Февраль	3380,1	106,8	99,0
Март	3638,7	111,2	107,7
<b>I квартал</b>	<b>3478,7</b>	<b>108,9</b>	<b>95,8</b>
Апрель	3739,7	111,6	102,8
Май	3758,5	107,7	100,5
июнь	3859,0	98,6	102,7
<b>II квартал</b>	<b>3785,7</b>	<b>105,6</b>	<b>108,8</b>
<b>I полугодие</b>	<b>3638,4</b>	<b>107,3</b>	<b>x</b>



*Средняя оплата труда по видам деятельности в июне 2013 г.*

	Лей	В % к:		
		июню 2012	маю 2013	средней оплате труда в национальной экономике в июне 2013
<b>Всего</b>	<b>3859,0</b>	<b>98,6</b>	<b>102,7</b>	<b>100,0</b>
в том числе:				
Сельское хозяйство, охота и лесоводство	2208,9	107,9	97,6	57,2
Рыбоводство	2081,7	129,3	113,7	53,9
Промышленность	3989,9	105,3	97,6	103,4
горнодобывающая промышленность	3906,7	106,8	99,1	101,2
обрабатывающая промышленность	3659,7	104,0	98,0	94,8
электро- и теплоснабжение, газ и водоснабжение	5596,9	110,2	96,7	145,0
Строительство	3838,2	103,5	103,8	99,5
Оптовая и розничная торговля; ремонт автомобилей, мотоциклов, бытовых товаров и предметов личного пользования	3137,2	107,1	98,3	81,3
Гостиницы и рестораны	2557,7	102,6	98,8	66,3
Транспорт и связь	4275,3	104,7	94,2	110,8
Финансовое посредничество	7243,2	107,9	105,0	187,7
Операции с недвижимым имуществом, аренда и услуги предприятиям	4989,6	114,4	103,9	129,3
Государственное управление	4822,0	118,4	101,8	125,0
Образование	3607,7	68,1	117,0	93,5
Здравоохранение и социальные услуги	3897,1	105,2	104,7	101,0
Прочие коммунальные, социальные и персональные услуги	3560,6	119,8	102,1	92,3
деятельность в областях организации, отдыха и развлечений, культуры и спорта	2695,1	97,8	105,5	69,8

*Средняя оплата труда в территориальном разрезе<sup>1</sup> в июне 2013 г.*

Регионы развития	Лей	В % к		
		июню 2012	маю 2013	средней оплате труда в национальной экономике в июне 2013
<b>Всего<sup>2</sup></b>	<b>3859,0</b>	<b>98,6</b>	<b>102,7</b>	<b>100,0</b>
Регионы развития				
<b>мун. Кишинэу</b>	<b>4710,9</b>	<b>100,2</b>	<b>100,5</b>	<b>118,0</b>
<b>СЕВЕР</b>	<b>3381,1</b>	<b>94,8</b>	<b>104,2</b>	<b>84,7</b>
мун. Бэлць	4127,6	100,1	96,5	103,4
Бриченъ	2872,0	83,8	108,9	71,9
Дондушень	3495,3	104,4	116,7	87,5
Дрокия	3424,3	91,3	105,0	85,7
Единец	3053,4	95,0	114,5	76,5
Фэлешть	2562,5	89,0	103,5	64,2
Флорешть	2958,6	88,5	101,0	74,1
Глодень	3264,9	93,2	110,0	81,8
Окница	3045,4	107,4	111,4	76,3
Рышкань	2900,1	95,1	106,3	72,6
Сынжерей	3123,3	81,4	124,8	78,2
Сорока	3230,1	95,4	107,1	80,9

<sup>1</sup> В территориальном разрезе охвачены все учреждения бюджетного сектора, независимо от численности наемных работников, а также предприятия реального сектора с численностью 20 и более человек, которые включены в группу «сплошного обследования». Распределение по муниципиям и районам осуществляется в соответствии с месторасположением центрального офиса предприятия (головного предприятия)

При расчете удельных весов была обеспечена сопоставимость между данными по муниципиям/районам и по стране в целом

<sup>2</sup> Предприятия реального сектора с численностью 4 и более человек и все бюджетные учреждения независимо от численности работающих



Регионы развития	Лей	В % к		
		июню 2012	маю 2013	средней оплате труда в национальной экономике в июне 2013
<b>ЦЕНТР</b>	<b>3218,5</b>	<b>95,3</b>	<b>108,6</b>	<b>80,6</b>
Анений Ной	3031,8	94,2	102,8	75,9
Кэлэрашь	3335,1	90,9	108,4	83,5
Криулень	3278,6	116,7	124,0	82,1
Дубэсарь	3101	92,2	111,0	77,7
Хынчешть	3153,7	101,1	109,8	79,0
Яловень	3460,2	92,7	109,3	86,6
Ниспорень	3017,7	96,1	111,4	75,6
Орхей	3073,5	104,7	104,6	77,0
Резина	3560,5	92,3	100,0	89,2
Стрэшень	3622,5	95,2	120,3	90,7
Шолдэнешть	3033,7	93,9	110,9	76,0
Теленешть	2629,7	74,6	106,1	65,9
Унгень	3299,2	91,7	104,3	82,6
<b>ЮГ</b>	<b>3050,2</b>	<b>92,7</b>	<b>110,5</b>	<b>76,4</b>
Басарабьяска	3174,5	79,6	121,4	79,5
Кахул	3408,8	90,2	111,9	85,4
Кантемир	2528,8	89,7	103,1	63,3
Кэушень	2901,4	90,8	105,0	72,7
Чимишлия	3068,0	87,1	112,9	76,8
Леова	2711,8	107,3	108,9	67,9
Штефан Водэ	2925,0	106,2	114,0	73,2
Тараклия	3237,2	93,5	112,0	81,1
АТО Гагаузия	2853,2	88,4	102,7	71,4

*Средняя оплата труда по видам деятельности и по формам собственности в июне 2013 г.*

лей

	Всего	в том числе по формам собственности	
		публичная	другие формы
<b>Всего</b>	<b>3859,0</b>	<b>4031,7</b>	<b>3691,8</b>
в том числе:			
Сельское хозяйство, охота и лесоводство	2208,9	3028,8	2068
Рыболовство	2081,7	2294,7	1987,0
Промышленность	3989,9	4997,1	3833,1
горнодобывающая промышленность	3906,7	3557,4	3939,0
обрабатывающая промышленность	3659,7	4813,2	3601,4
электро- и теплоэнергия, газ и водоснабжение	5596,9	5107,5	6222,4
Строительство	3838,2	4299,8	3815,8
Оптовая и розничная торговля; ремонт автомобилей, мотоциклов, бытовых товаров и предметов личного пользования	3137,2	4171,1	3128,9
Гостиницы и рестораны	2557,7	2956,4	2479,9
Транспорт и связь	4275,3	4759,7	3705,5
Финансовое посредничество	7243,2	6679,0	7261,4
Операции с недвижимым имуществом, аренда и услуги предприятиям	4989,6	4672,3	5266,6
Государственное управление	4822,0	4822,0	-
Образование	3607,7	3593,2	4140,2
Здравоохранение и социальные услуги	3897,1	3842,8	4829,9
Прочие коммунальные, социальные и персональные услуги	3560,6	2770,2	5125,8
деятельность в областях организации отдыха и развлечений, культуры и спорта	2695,1	2544,3	3308,6

**Пенсии.** По предварительным данным Национальной кассы социального страхования численность пенсионеров, состоящих на учете в органах социального обеспечения, на 1 июля 2013 года составила 653,0 тыс. человек или на 10,5 тыс. человек больше, по сравнению с 1 июлем 2012 года. Средний размер назначенных месячных пенсий (индексированной) на 1 июля 2013 года составил 1020,8 лея и увеличился на 6,6% по сравнению с 1 июлем 2012 года.

*Численность пенсионеров и средний размер назначенных месячных пенсий на 1 июля*

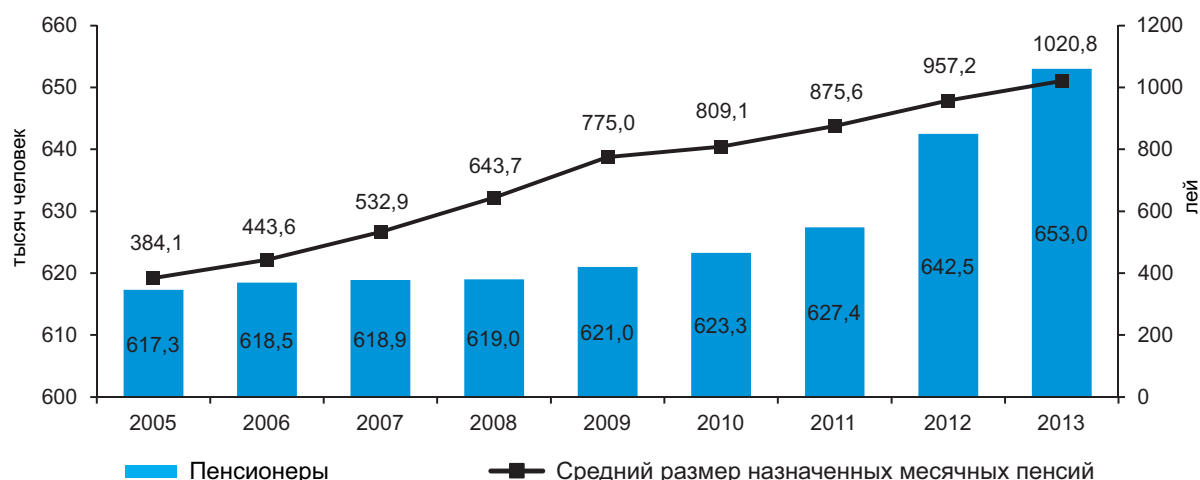

**Рынок рабочей силы.** Согласно данным обследования рабочей силы в I квартале 2013 года экономически активное население Республики Молдова составило около 1121 тыс. человек.

*Уровень активности населения в возрасте 15 лет и старше* (соотношение активного населения в возрасте 15 лет и старше к общей численности этого же возраста) составил 37,5%, зарегистрировав более высокие значения у мужчин (39,7%) чем у женщин (35,6%) и в городской местности (45,8%) по сравнению с сельской (31,5%). Самый высокий уровень активности (54,5%) был в возрастной категории 50-54 лет.

Численность *занятого населения* составила свыше 1030 тыс. человек. Распределение по половому признаку свидетельствует о том, что численность мужчин и женщин было практически одинаково (соответственно 49,1% и 50,9%). Из общего числа занятого населения 51,6% - сельское население, 48,4% - городское.

*Уровень занятости населения в возрасте 15 лет и старше* (соотношение занятого населения к общему населению 15 лет и старше) составил 34,5%. Этот показатель был выше у мужчин, чем у женщин (соответственно 35,7% и 33,4%). В городской местности уровень занятости (42,0%) был выше чем в сельской (29,0%). Самый высокий уровень занятости (51,1%) был зарегистрирован в возрастной категории 50-54 лет.

*Число безработных* согласно определению Международного Бюро Труда (МБТ), составило около 91 тыс. человек.

*Уровень безработицы* (соотношение безработных МБТ к активному населению) составил 8,1%. Среди мужчин этот показатель зарегистрировал значение 10,2% и среди женщин – 6,0%. Не было зарегистрировано значительной разницы между уровнем безработицы в городской (8,2%) и в сельской местности (8,0%).

*Уровень экономической зависимости*, рассчитанный как соотношение численности незанятого населения (безработных и неактивных) на 1000 занятых лиц, составил 2455‰.

*Экономически активное население по полу и типу местности*

в процентах

	I квартал 2012	II квартал 2012	III квартал 2012	IV квартал 2012	I квартал 2013
<b>Всего</b>					
Уровень активности <sup>1</sup>	37,0	42,5	43,1	40,3	37,5
Уровень занятости <sup>2</sup>	34,3	40,5	41,1	37,9	34,5
Уровень безработицы <sup>3</sup>	7,2	4,5	4,8	5,9	8,1
<b>Мужчины</b>					
Уровень активности <sup>1</sup>	38,8	45,6	46	43,6	39,7
Уровень занятости <sup>2</sup>	35,2	43,1	43,3	40,6	35,7
Уровень безработицы <sup>3</sup>	9,5	5,4	5,9	7,0	10,2

	I квартал 2012	II квартал 2012	III квартал 2012	IV квартал 2012	I квартал 2013
<b>Женщины</b>					
Уровень активности <sup>1</sup>	35,3	39,6	40,5	37,2	35,6
Уровень занятости <sup>2</sup>	33,6	38,2	39	35,4	33,4
Уровень безработицы <sup>3</sup>	5,0	3,6	3,7	4,9	6,0
<b>Городское</b>					
Уровень активности <sup>1</sup>	45,6	46,3	46,5	49,6	45,8
Уровень занятости <sup>2</sup>	41,9	43,2	43,1	46,2	42,0
Уровень безработицы <sup>3</sup>	8,1	6,8	7,3	7,0	8,2
<b>Сельское</b>					
Уровень активности <sup>1</sup>	30,5	39,6	40,7	33,3	31,5
Уровень занятости <sup>2</sup>	28,6	38,6	39,6	31,8	29,0
Уровень безработицы <sup>3</sup>	6,2	2,6	2,8	4,8	8,0

<sup>1</sup> Отношение активного населения в возрасте 15 лет и старше, к общей численности населения в возрасте 15 лет и старше

<sup>2</sup> Отношение занятого населения в возрасте 15 лет и старше, к общей численности населения в возрасте 15 лет и старше

<sup>3</sup> Отношение безработных, согласно определению МБТ, к экономически активному населению

*Распределение экономически активного населения по полу,  
типу местности и возрасту в I квартале 2013 г.*

	Активное население, тыс.			Уровень экономической активности, %	Уровень занятости, %	Уровень безработицы МБТ, %
	всего	в том числе				
		занятое население	безработные МБТ			
Всего	1121,0	1030,2	90,8	37,5	34,5	8,1
		в том числе в %				
	100,0	100,0	100,0			
15-24 лет	9,9	8,9	20,6	19,2	16,0	16,9
25-34 лет	26,5	26,1	30,8	46,1	41,7	9,4
35-49 лет	35,3	35,7	31,1	55,5	51,6	7,1
50 лет и более	28,3	29,3	17,5	30,1	28,6	5,0
Мужчины	563,3	505,7	57,6	39,7	35,7	10,2
		в том числе в %				
	100,0	100,0	100,0			
15-24 лет	11,5	10,2	22,8	21,4	17,0	20,4
25-34 лет	28,5	28,1	31,8	50,0	44,3	11,4
35-49 лет	31,3	31,6	28,5	50,4	45,7	9,3
50 лет и более	28,8	30,1	16,9	36,3	34,1	6,0
Женщины	557,7	524,5	33,2	35,6	33,4	6,0
		в том числе в %				
	100,0	100,0	100,0			
15-24 лет	8,3	7,7	16,7	16,8	14,8	12,0
25-34 лет	24,4	24,1	29,0	42,1	39,1	7,1
35-49 лет	39,5	39,7	35,6	60,5	57,3	5,4
50 лет и более	27,9	28,5	18,7	25,6	24,5	4,0
Городское	579,2	531,6	47,6	45,8	42,0	8,2
		в том числе в %				
	100,0	100,0	100,0			
15-24 лет	9,2	9,0	11,9	25,6	22,9	10,6
25-34 лет	30,7	30,5	33,7	57,6	52,4	9,0
35-49 лет	33,6	33,8	31,9	67,8	62,5	7,8
50 лет и более	26,4	26,7	22,6	33,2	30,9	7,0
Сельское	541,8	498,6	43,2	31,5	29,0	8,0
		в том числе в %				
	100,0	100,0	100,0			
15-24 лет	10,5	8,8	30,2	15,6	12,0	22,9
25-34 лет	21,9	21,4	27,6	35,4	31,9	10,0
35-49 лет	37,2	37,8	30,2	47,3	44,2	6,5
50 лет и более	30,4	32,0	12,0	27,7	26,9	3,1

**Безработица.** Согласно данным Национального агентства занятости, на 1 июля 2013 года численность официально зарегистрированных безработных составила 19,9 тыс. человек, каждый восьмой из которых был уволен с хозяйствующих субъектов по сокращению штатов. Из общего числа безработных, 55% составляют женщины. Свыше 13% зарегистрированных безработных получают пособие по безработице, средний размер которого составил в июне 2013 года 926,8 лея. На одно вакантное рабочее место, заявленное предприятиями, приходилось в среднем три безработных.

## 6.2. Демографическая ситуация

Развитие демографических процессов в январе-июне 2013 года характеризуется следующими основными показателями естественного движения населения<sup>1</sup>:

	Январь-июнь 2012	Январь-июнь 2013	Январь-июнь 2013 в % к январю-июню 2012
Родившиеся, человек	18994	17783	93,6
Умершие, человек	20846	19936	95,6
в том числе дети до 1 года	187	180	96,3
Естественная убыль	-1852	-2153	116,3
Число браков	8701	9014	103,6
Число разводов	5433	5506	101,3

По предварительным данным, в январе-июне 2013 года число родившихся по сравнению с аналогичным периодом прошлого года уменьшилось на 6,4%, коэффициент рождаемости составил 10,1 новорожденных в расчете на 1000 человек населения. Зарегистрировано снижение общей смертности по сравнению с январем-июнем 2012 года на 4,4%; коэффициент смертности составил 11,3 умерших в расчете на 1000 человек населения. В результате определилась естественная убыль населения – 1,2 человека в расчете на 1000 жителей, против 1,1 ‰ в I полугодии 2012 года.

Число детей, умерших в возрасте до 1 года, в анализируемом периоде уменьшилось на 7, коэффициент младенческой смертности составил 10,1 умерших до одного года в расчете на 1000 родившихся.

Коэффициент брачности составил 5,1 браков на 1000 человек населения, число заключенных браков увеличилось на 3,6%. Коэффициент разводимости составил 3,1 развода на 1000 жителей, при увеличении числа разводов по сравнению с аналогичным периодом прошлого года на 1,3%.

*Родившиеся и умершие на 1000 человек населения Браки и разводы на 1000 человек населения в январе-марте*

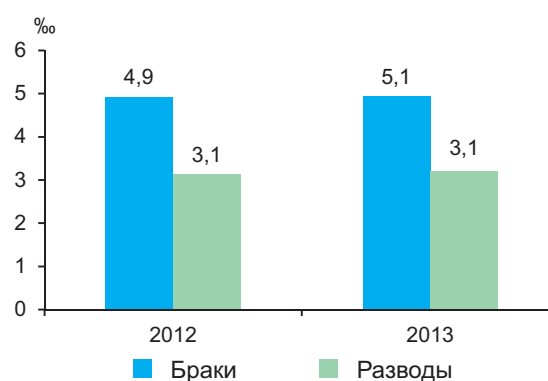
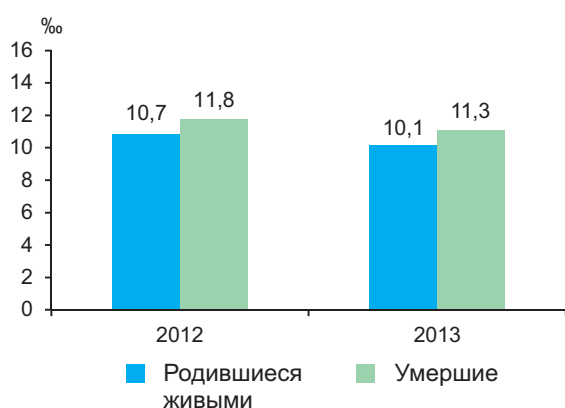

Структура причин смертности свидетельствует, что наибольшее число смертей (60,5%) обусловлено болезнями системы кровообращения. На злокачественные новообразования приходится 13,8%, болезни органов пищеварения – 8,6%, несчастные случаи, отравления и травмы – 6,9%, болезни органов дыхания – 4,9%, другие причины – 5,3%.

<sup>1</sup> Включая отдельные случаи регистрации актов гражданского состояния жителей левобережья Днестра и мун. Бендер

По предварительным данным, эволюция демографических процессов в январе-июне 2013 года, по регионам развития, характеризуется следующим образом:

	Мун.Кишинэу	Север	Центр	Юг	АТО Гагаузия
<i>Абсолютные данные</i>					
Родившиеся, человек	5363	4429	4779	2361	851
Умершие, человек	3126	6820	6114	3037	839
в том числе дети до 1 года	80	34	39	21	6
Естественный прирост	2237	-2391	-1335	-676	12
Число браков	2313	2251	2765	1205	480
Число разводов	1543	1353	1728	661	221
<i>Коэффициенты на 1000 жителей</i>					
Родившиеся	13,5	9,0	9,1	8,9	10,6
Умершие	7,9	13,8	11,6	11,4	10,5
Естественный прирост	5,6	-4,8	-2,5	-2,5	0,1
Браки	5,8	4,6	5,3	4,5	6,0
Разводы	3,9	2,7	3,3	2,5	2,8

**Миграция населения.** По данным Министерства внутренних дел, число иностранных граждан, получивших в январе-июне 2013 года вид на постоянное или временное жительство, составило 1171 человек, число репатриантов – 153 человека.

*Иностранные граждане, по странам эмиграции и цели приезда в январе-июне 2013 г.*

	Число иммигрантов	В том числе прибывшие на:						Другие причины	
		работу		учебу		семейная иммиграция			
		человек	в %	человек	в %	человек	в %	человек	в %
Румыния	231	129	55,9	4	1,7	73	31,6	25	10,8
Украина	179	24	13,4	13	7,3	136	76,0	6	3,3
Турция	173	113	65,3	6	3,5	50	28,9	4	2,3
Российская Федерация	139	20	14,4	2	1,4	109	78,4	8	5,8
Италия	60	32	53,3	—	—	19	31,7	9	15,0
Сирия	41	10	24,4	3	7,3	28	68,3	—	—
Соединенные Штаты Америки	27	3	11,1	—	—	4	14,8	20	74,1
Израиль	24	7	29,2	11	45,8	5	20,8	1	4,2
Ирак	20	20	100,0	—	—	—	—	—	—
Германия	19	5	26,3	1	5,3	2	10,5	11	57,9
Азербайджан	17	4	23,5	6	35,3	7	41,2	—	—
Австрия	16	3	18,8	—	—	—	—	13	81,2
Грузия	15	8	53,3	—	—	5	33,3	2	13,4
Греция	14	6	42,9	2	14,3	5	35,7	1	7,1
Другие страны	196	64	32,7	19	9,7	59	30,1	54	27,5
<b>Всего</b>	<b>1171</b>	<b>448</b>	<b>38,3</b>	<b>67</b>	<b>5,7</b>	<b>502</b>	<b>42,9</b>	<b>154</b>	<b>13,1</b>

### 6.3. Здравоохранение

По предварительным данным Министерства здравоохранения, в январе-июне 2013 года, заболеваемость населения отдельными инфекционными болезнями характеризуется ростом числа заболеваний острыми инфекциями верхних дыхательных путей – 163,6 тыс. случаев по сравнению с 109,9 тыс. случаев в январе-июне 2012 года. В то же время, было зарегистрировано больше случаев заболеваний гриппом – 2,4 тыс. случаев по сравнению с 0,2 тыс. случаев в январе-июне 2012 года, бактериальной дизентерией – 111 случаев по сравнению с 74 случаями в январе-июне 2012 года; меньше случаев острых кишечных инфекций, ветряной оспы, паротита эпидемического.

#### Заболеваемость населения отдельными инфекционными болезнями

	Январь-июнь 2012, случаев	Январь-июнь 2013		Заболеваемость в расчете на 100000 жителей в:	
		всего, случаев	в % к январю-июню 2012	январе-июне 2012	январе-июне 2013
<b>Кишечные инфекции</b>					
Острые кишечные инфекции	8589	6666	77,6	241,3	187,3
в том числе бактериальная дизентерия	74	111	150,0	2,1	3,1
<b>Вирусные гепатиты</b>					
Вирусные гепатиты	81	85	104,9	2,3	2,4
из них:					
гепатит А	2	11	в 5,5 раза	0,1	0,3
гепатит С	39	31	79,5	1,1	0,9
<b>Инфекции, управляемые средствами вакцинопрофилактики</b>					
Ветряная оспа	6301	5376	85,3	180,6	151,0
Вирусный гепатит В	31	32	103,2	0,8	0,9
Паротит эпидемический	56	24	42,9	1,6	0,6
<b>Острые респираторно-вирусные инфекции</b>					
Острые инфекции верхних дыхательных путей	109899	163641	148,9	3150,7	4597,3
Грипп	209	2433	в 12,0 раза	5,9	68,3
<b>Болезни «социального неблагополучия»</b>					
Туберкулез органов дыхания	1659	1604	96,7	48,1	45,1
Сифилис	1090	1089	99,9	31,3	30,6
Гонорея	546	462	84,4	15,6	12,9
Педикулез	1624	1337	82,3	46,6	37,6

Самый высокий уровень заболевания острыми инфекциями верхних дыхательных путей зарегистрирован в муниципии Бэлць (15,1 тыс. или 10,1 тыс. случаев на 100 тыс. жителей), муниципии Кишинэу (56,7 тыс. случаев или 7,1 тыс. случаев на 100 тыс. жителей), в районах: Криулень (4,9 тыс. или 6,8 тыс. случаев на 100 тыс. жителей), Анений Ной (4,6 тыс. или 5,5 тыс. случаев на 100 тыс. жителей) и т. д.

#### Заболеваемость населения острыми инфекциями верхних дыхательных путей, январь-июнь 2013 г.

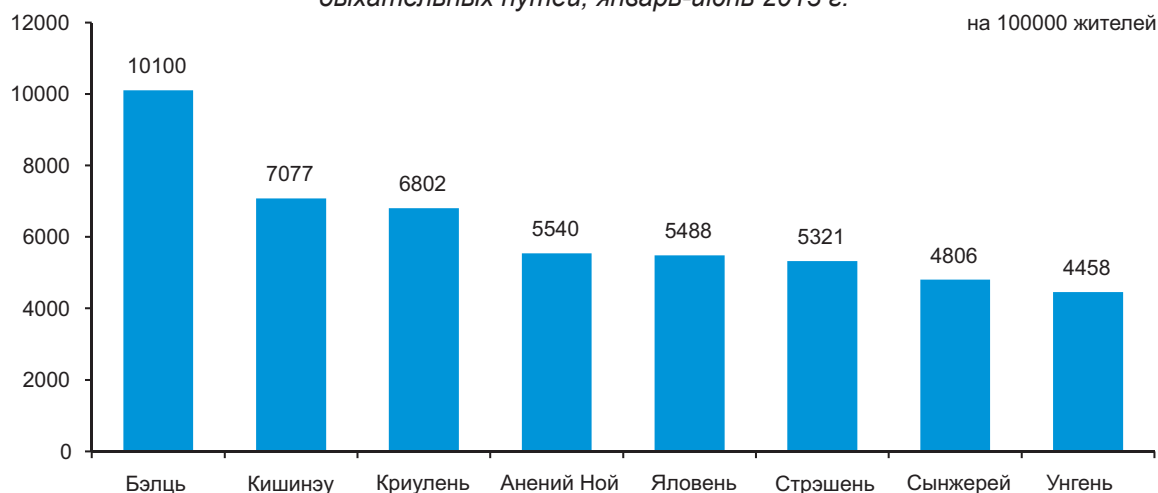

Почти каждый второй случай острых инфекций верхних дыхательных путей регистрируется у детей. Самый высокий уровень заболевания этими инфекциями зарегистрировано в муниципии Кишинэу – 33,0 тыс. случаев, муниципии Бэлць – 10,3 тыс., в районах Яловень – 3,6 тыс., Унгень и Стрэшень соответственно по 3,3 тыс., Криулень – 3,2 тыс., Сынжерей – 2,9 тыс. случаев.

В случае болезней «социального неблагополучия» отмечается уменьшение в основном случаев гонореи и педикулеза. В январе-июне 2013 года численность выявленных инфицированных вирусом иммунодефицита человека (ВИЧ) составила 54 человека, одновременно, было зарегистрировано 6 случаев больных СПИДом.

## 6.4. Правонарушения

Согласно информации Министерства внутренних дел, в январе-июне 2013 года зарегистрировано 18,1 тыс. преступлений, что на 7,4% больше соответствующего периода прошлого года. В среднем на 10 тыс. жителей приходится 51 преступление.

Самый высокий уровень преступности отмечался в муниципиях Кишинэу и Бэлць – соответственно 85 и 64 преступлений на 10 тыс. жителей, а самый низкий уровень в Рышканском районе – 22 преступления на 10 тыс. жителей.

### *Число зарегистрированных преступлений*

	Январь-июнь 2012	Январь-июнь 2013	Январь-июнь 2013 в % к январю-июню 2012
<b>Зарегистрировано преступлений – всего</b>	<b>16852</b>	<b>18098</b>	<b>107,4</b>
из них:			
<b>Преступления против жизни и здоровья личности</b>	<b>762</b>	<b>767</b>	<b>100,7</b>
из них:			
убийство	96	114	118,7
тяжкие телесные повреждения	145	140	96,6
<b>Преступления, относящиеся к половой сфере</b>	<b>289</b>	<b>306</b>	<b>105,9</b>
из них изнасилования	179	172	96,1
<b>Преступления против собственности</b>	<b>8619</b>	<b>10004</b>	<b>116,1</b>
из них:			
кражи	6587	7563	114,8
разбои	81	83	102,5
грабежи	587	550	93,7
мошенничество	757	1002	132,4
карманные кражи	205	378	184,4
шантаж	24	39	162,5
<b>Преступления против общественного здоровья и общежития</b>	<b>893</b>	<b>568</b>	<b>63,6</b>
из них преступления связанные с наркотиками	761	496	65,2
<b>Преступления против семьи и несовершеннолетних</b>	<b>409</b>	<b>663</b>	<b>162,1</b>
из них			
торговля детьми	10	14	140,0
насилие в семье	335	606	180,9
<b>Экономические преступления</b>	<b>888</b>	<b>492</b>	<b>55,4</b>
из них:			
контрабанда	89	68	76,4
изготовление поддельных денег	569	188	33,0
<b>Преступления против общественной безопасности и общественного порядка</b>	<b>691</b>	<b>784</b>	<b>113,5</b>
из них хулиганство	585	694	118,6

В январе-марте 2013 года было зарегистрировано на 62,1% больше преступлений из категории против семьи и несовершеннолетних, в том числе случаи насилия в семье (на 80,9%). В то же время, зарегистрировано больше преступлений против собственности (на 16,1%), против общественной безопасности и общественного порядка (на 13,5%), относящиеся к половой сфере (на 5,9%). Преобладающими в структуре преступности остаются кражи, с удельным весом около 42% от всего преступлений. За этот период зарегистрировано меньше экономических преступлений и против общественного здоровья и общежития.



По сравнению с январем-июнем 2012 года было зарегистрировано больше случаев преступлений совершенные с применением огнестрельного оружия, взрывчатки и гранат. Количество этих преступлений увеличилось на 28,0% и составило 37 случаев в январе-марте 2013 года, из которых 11 случаев телесных повреждений, по 7 случаев разбоя и хулиганство, 3 случая убийств.

Из общего числа зарегистрированных преступлений, каждое пятое совершено неработающими лицами в трудоспособном возрасте. Удельный вес преступлений совершенными несовершеннолетними или с их участием составило 3,0% в общем числе преступлений.

В январе-июне 2013 года зарегистрировано 1068 дорожно-транспортных происшествий или 6 дорожно-транспортных происшествий в день, в результате чего погибло 105 человек, в том числе 7 детей; травмировано 1268 человек, в том числе 221 детей. В среднем на 100 тыс. жителей приходится 30 дорожно-транспортных происшествий.

*Число дорожно-транспортных происшествий*

	Январь-июнь 2012	Январь-июнь 2013	Январь-июнь 2013 в % к январю-июню 2012
<b>Число дорожно-транспортных происшествий</b>	<b>1181</b>	<b>1068</b>	<b>90,4</b>
Лица, погибшие вследствие дорожно-транспортных происшествий	155	105	67,7
из них дети	20	7	35,0
Лица, получившие травмы	1490	1268	85,1
из них дети	268	221	82,5

По данным Службы гражданской защиты и чрезвычайных ситуаций Министерства внутренних дел, в январе-июне 2013 года было зарегистрировано 758 **пожаров** или на 30,5% меньше по сравнению с аналогичным периодом прошлого года. В результате пожаров было зарегистрировано 61 случаев смерти, в том числе – 5 детей. Вследствие пожаров экономике страны нанесены убытки на сумму 15,9 млн. лей.

*Число пожаров и смертных случаев*

	Январь-июнь 2012	Январь-июнь 2013	Январь-июнь 2013 в % к январю-июню 2012
<b>Число пожаров</b>	<b>1090</b>	<b>758</b>	<b>69,5</b>
Лица, погибшие вследствие пожаров	77	61	79,2
из них дети	5	5	100,0
Лица, получившие травмы	38	23	60,5

Генеральный директор

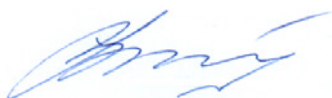

Лучия СПОЯЛЭ

## МЕТОДОЛОГИЧЕСКИЕ ПОЯСНЕНИЯ

Данные за январь-июнь 2013 года по основным макроэкономическим показателям являются предварительными и в последующих изданиях могут быть уточнены.

### **ВАЛОВОЙ ВНУТРЕННИЙ ПРОДУКТ**

**Валовой внутренний продукт (ВВП)** – важнейший показатель системы национальных счетов, характеризующий конечный результат производственной деятельности экономических единиц – резидентов, который измеряется стоимостью товаров и услуг, произведенных этими единицами для конечного использования.

На стадии производства ВВП представляет сумму добавленной стоимости видов экономической деятельности, а на стадии использования – стоимость товаров и услуг, предназначенных для конечного потребления, накопления и чистого экспорта.

**Выпуск** представляет собой суммарную стоимость товаров и услуг, произведенных в экономике в отчетном периоде.

**Промежуточное потребление** представляет собой стоимость товаров и услуг (за исключением потребления основного капитала), которые трансформируются или полностью потребляются в процессе производства.

**Услуги финансового посредничества, измеряемые косвенным образом (УФПИК)** определяются косвенным путем как разница между процентами, полученными финансовыми учреждениями и процентами, выплаченными их кредиторам. Так как услуги финансового посредничества, измеряемые косвенным образом, не могут быть распределены по видам экономической деятельности, условно их величина отнесена к промежуточному потреблению фиктивной единицы. Выпуск фиктивной единицы равен нулю, промежуточное потребление равно величине УФПИК, валовая добавленная стоимость также равна УФПИК, но с противоположным знаком.

**Валовая добавленная стоимость** определяется как стоимость выпуска за вычетом стоимости промежуточного потребления.

**Налоги на продукты** – это налоги, взимаемые пропорционально количеству или стоимости товаров и услуг, производимых, продаваемых или импортируемых резидентами. К ним относятся налог на добавленную стоимость, акцизы, налоги на импорт.

**Субсидии на продукты** – суммы, выплачиваемые пропорционально количеству или стоимости товаров и услуг, производимых, продаваемых или импортируемых резидентами.

**Чистые налоги на продукты** – налоги на продукты за вычетом субсидий на продукты.

**Конечное потребление** представляет собой стоимость товаров и услуг, используемых непосредственно для удовлетворения индивидуальных и коллективных потребностей, и включает расходы на конечное потребление домашних хозяйств, государственного управления и некоммерческих организаций, обслуживающих домашние хозяйства.

**Конечное потребление домашних хозяйств** включает стоимость товаров и услуг, используемых непосредственно для удовлетворения индивидуальных потребностей домашних хозяйств-резидентов.

**Конечное потребление государственного управления** состоит из расходов государственных учреждений на потребительские товары и услуги, предназначенные для удовлетворения потребностей общества в целом или отдельных групп домашних хозяйств.

**Конечное потребление некоммерческих организаций, обслуживающих домашние хозяйства** включает расходы общественных организаций на потребительские товары и услуги, предоставляемые домашним хозяйствам бесплатно в качестве социальных трансфертов в натуральной форме.

**Валовое накопление** показывает чистое приобретение товаров и услуг, произведенных, но не потребленных в текущем периоде, и включает валовое накопление основного капитала и изменение запасов.

**Валовое накопление основного капитала** представляет собой средства, вложенные резидентными единицами в объекты основного капитала для создания нового дохода в будущем путем использования их в производстве.

**Изменение запасов** представляет собой разницу между запасами на конец и на начало периода. Запасы представляют собой товары, не входящие в валовое накопление основного капитала, находящиеся в данный момент на предприятии.

**Чистый экспорт товаров и услуг** рассчитывается как разница между экспортом товаров и услуг и импортом товаров и услуг.

Валовой внутренний продукт рассчитывается в основных, текущих рыночных ценах (номинальный ВВП) и в сопоставимых ценах (реальный ВВП).

**Основная цена** – это цена, получаемая производителем за единицу товара или услуги, без налогов на продукты, но включая субсидии на продукты.

**Рыночная цена** включает торгово-транспортные наценки, налоги на продукты и не включает субсидии на продукты. Для устранения влияния различных ставок налогов и субсидий в различных отраслях экономики на структуру производства и образования доходов, отраслевые показатели приводятся в основных ценах.

**Переоценка в сопоставимые цены (цены предыдущего года)** проводится как по произведенному валовому внутреннему продукту, так и по компонентам его использования.

Переоценка выпуска и промежуточного потребления в сопоставимые цены производится с использованием двух методов:

- дефлятирование данных за отчетный период в текущих ценах соответствующими индексами цен;
- экстраполирование данных за базисный год в текущих ценах индексами физического объема или натуральными индикаторами.

Для переоценки в сопоставимые цены показателей использования валового внутреннего продукта применяются соответствующие индексы цен (индекс потребительских цен, индекс цен капитальных вложений и т.п.) и натуральные индикаторы.

Индекс-дефлятор валового внутреннего продукта – отношение валового внутреннего продукта, исчисленного в текущих ценах, к объему валового внутреннего продукта, исчисленного в сопоставимых ценах предыдущего года или соответствующего периода предыдущего года.

В отличие от индекса цен на товары и услуги дефлятор валового внутреннего продукта характеризует изменение оплаты труда, валовой прибыли / валового смешанного дохода и потребления основного капитала в результате изменения цен, а также номинальной массы чистых налогов.

**Ненаблюдаемая экономика** определяется как экономическая деятельность, которая не отражена в основных данных, используемых для составления национальных счетов вследствие того, что она является теневой, незаконной, неформальной или представлена производством домашних хозяйств для собственного конечного потребления, либо неучтена вследствие недостатков в системе сбора данных. Ее оценка и включение в национальные счета называется **измерением ненаблюдаемой экономики**.

**Производство неформального сектора** – это производственная деятельность некорпорированных предприятий в секторе домашних хозяйств, которые не зарегистрированы, либо размер которых по числу занятых лиц меньше определенного порогового ценза и которые имеют рыночное производство.

**Теневое производство в формальном секторе** представляет собой легальное производство, намеренно скрытое от административных органов власти в целях уклонения от уплаты налогов; взносов на социальное страхование; уклонения от следования законодательным нормам, таким как минимальный размер заработной платы, максимальная продолжительность рабочего дня, непредставление административных, налоговых, статистических или других форм отчетности.

**Производство продукции домашними хозяйствами для собственного конечного потребления** представляет собой производство товаров и услуг исключительно для собственного потребления или накопления.

**Незаконное производство** представляет собой производство товаров и услуг, продажа, распространение и владение которыми запрещены законом, и которые обычно являются законными, но становятся запрещенными, если они осуществляются производителями без соответствующего разрешения.

## **ПРОМЫШЛЕННОСТЬ**

Статистические обследования промышленной продукции охватывают виды деятельности относящиеся к секциям С „Добывающая промышленность”, D „Обрабатывающая промышленность” и E „Энергетика” КЭДМ.

Статистические обследования охватывают:

- ежемесячно – предприятия, в частности, с основным промышленным видом деятельности, с численностью персонала 20 и более человек – сплошным методом и предприятия с численностью от 4 до 19 человек – по случайной выборке. В порядке исключения в ежемесячном обследовании включаются также некоторые второстепенные производственные единицы непромышленных предприятий, которые занимают значительную долю в соответствующем виде деятельности, к примеру цеха по производству мяса птицы при некоторых птицеводческих фабриках или цеха (фабрики) по производству вина (переработке винограда) при сельскохозяйственном предприятии выращивающем виноград, и т.д.

- раз в году – предприятия с основным промышленным видом деятельности и второстепенные производственные единицы непромышленных предприятий – сплошным методом.

Показатель **Стоимость произведенной продукции** в действующих ценах рассчитан на товарную продукцию (предназначенную для продажи, включающую и стоимость остатков, выраженную в ценах продажи). Для продукции произведенной из давальческого сырья включается только стоимость услуги по переработке. Ежемесячно для предприятий обследуемых раз в году стоимость произведенной продукции определяется расчетно.

**Индекс промышленного производства** (в процентах) рассчитан методом соотношения стоимости продукции в отчетном месяце к среднемесячному уровню базисного 2008 года (постоянная база). Индекс рассчитывается исходя из стоимости по формуле Ласпейреса. При расчете индекса стоимость продукции включает стоимость давальческого сырья. Чтобы рассчитать индекс физического объема промышленной продукции, начиная с уровня классов КЭДМ (4 знака кода КЭДМ) стоимостной индекс в действующих ценах дефлятируется используя индекс цен промышленной продукции. В процессе агрегации индексов от низших уровней к высшим уровням классификации используется два вида весов: на низших уровнях классификации (товар, группа товаров, классы и разделы КЭДМ) используется стоимость произведенной продукции в базисном году; на уровне секций КЭДМ и общего Итога – валовая добавленная стоимость в базисном году, рассчитанную в системе Национальных Счетов.

## **СЕЛЬСКОЕ ХОЗЯЙСТВО**

**Продукция сельского хозяйства** в денежной оценке рассчитана в текущих ценах и включает продукцию растениеводства и животноводства, а также стоимость рыночных услуг, оказанных предприятиями по обслуживанию сельского хозяйства и сельскохозяйственными предприятиями, крестьянскими хозяйствами, производящими сельскохозяйственную продукцию, и нерыночных услуг, оказанных бюджетными организациями и учреждениями. Для расчета индекса физического объема продукции сельского хозяйства используются сопоставимые цены, в которых оценивается продукция растениеводства и животноводства. До 2012 года в качестве сопоставимых цен использовались цены 2005 года, начиная с 2013 года при расчете продукции сельского хозяйства в качестве сопоставимых цен используются средние цены предыдущего года.

**Объем продукции растениеводства** определяется размерами валового сбора сельскохозяйственных культур. В денежной оценке к стоимости валового сбора прибавляется прирост (или вычитается убыль) стоимости незавершенного производства в растениеводстве за год, а также стоимость выращивания молодых многолетних насаждений.

**Объем продукции животноводства** определяется количеством полученного приплода и прироста, выращенного за год молодняка скота и птицы, привеса взрослого скота, полученного в результате его откорма, а также количеством молока, шерсти, яиц и других продуктов животноводства, полученных в процессе хозяйственного использования скота и птицы.

## **ИНВЕСТИЦИИ В ОСНОВНОЙ КАПИТАЛ**

**Инвестиции в долгосрочные материальные активы** представляют собой совокупность затрат, направляемых на создание и воспроизводство основных средств – новое строительство, расширение, реконструкцию и техническое перевооружение действующих промышленных, сельскохозяйственных, транспортных, торговых и других предприятий, затраты на строительство жилья и объектов социально-культурного назначения.

**Инвестиции (чистые)** представляют собой затраты для выполнения строительных работ, приобретения, установки и монтажа оборудования, транспортных средств, другие затраты, направленные на создание новых долгосрочных материальных активов, затраты на развитие, модернизацию, реконструкцию, капитальный ремонт действующих, а также стоимость услуг, связанные с передачей собственности долгосрочных материальных активов.

## **ТРАНСПОРТ**

**Объем перевозок грузов** – количество грузов в тоннах, перевезенных транспортом.

**Грузооборот** – объем работы транспорта по перевозкам грузов, в тонно-километрах, т.е. перемещение 1 тонны груза на 1 километр. Исчисляется суммированием произведений массы перевезенных грузов в тоннах на расстояние перевозки в километрах.

**Перевозка пассажиров** характеризует численность людей, перевезенных транспортными средствами в отчетном периоде, включая пассажиров, пользующихся правом бесплатного проезда.

**Пассажирооборот** – объем работы транспорта по перевозкам пассажиров в пассажиро-километрах, т.е. перемещение пассажира на 1 километр. Исчисляется суммированием произведений количества пассажиров каждой перевозки на расстояние перевозки в километрах.

Перевозки грузов и пассажиров, грузооборот и пассажирооборот определяются на основании сводных итогов по железнодорожному и авиационному транспорту, предоставляемых Государственным предприятием «Calea Ferată din Moldova» и Министерством транспорта и дорожной инфраструктуры, а также данных централизованной статистической отчетности по автомобильному, речному и троллейбусному транспорту.

**По автомобильному транспорту** в объем перевозок грузов включаются данные сплошного статистического наблюдения предприятий, основным видом деятельности которых являются автомобильные перевозки, а также предприятий других видов деятельности, осуществляющие грузовые автоперевозки на коммерческой основе (за плату) и имеющие на своем балансе или арендующие 10 и более грузовых автомобилей.

**На железнодорожном транспорте** объем перевезенных грузов включает внутренние перевозки, ввоз (импорт), вывоз (экспорт) и транзит.

**Перевозка пассажиров и пассажирооборот автобусами** (включая микроавтобусы) – рассчитаны на основе данных статистических отчетов, полученных от юридических и физических лиц, осуществляющих пассажирские перевозки общественным транспортом.

### **СВЯЗЬ**

Показатели об услугах и средствах связи относятся к государственным предприятиям и акционерным обществам, действующим в данной области.

### **ТУРИЗМ**

Данные о вместимости и посещении коллективных структур по приему туристов с функциями размещения получены из статистических отчетов, представляемых хозяйствующими субъектами, которые осуществляют управление коллективными структурами размещения туристов.

Данные о туристической деятельности получены из статистических отчетов представляемых хозяйствующими субъектами, осуществляющими туристическую деятельность на основании лицензии по туризму.

Под **структурой по приему туристов с функциями размещения** подразумевается любое строение или оборудованное место, предназначенное, в соответствии с проектом и исполнением, для размещения туристов.

**Действующая вместимость по размещению туристов (в койко-днях)** – это число коек (мест), предоставленных к размещению коллективными структурами размещения туристов, с учетом количества дней работы структуры в отчетном периоде, то есть дней, когда было возможно размещение туристов.

**Количество размещенных туристов в коллективных структурах по приему туристов с функциями размещения** охватывает все лица (молдавские и иностранные граждане), которые путешествуют в какое-либо место, находящееся за пределами их обычной среды проживания, на срок, не превышающий 12 месяцев и осуществляют, по меньшей мере, одну ночевку в коллективном средстве размещения в посещаемом месте, главной целью поездки которых не является занятие деятельностью, оплачиваемой в посещаемом месте.

**Ночевкой** считается каждая ночь, по каждому человеку, зарегистрированному в коллективной структуре размещения туристов, независимо от того присутствует или нет физическое лицо в номере.

**Индексы использования койко-мест для размещения туристов (нетто)** определяются делением количества всех пребываний (ночевок) на действующую вместимость по размещению туристов, в соответствующем периоде.

**Внутренний туризм** отражает туристические услуги, предоставленные по туристическим местам страны и проданные хозяйствующими субъектами, имеющими лицензии по туризму, молдавским гражданам.

### **ТОРГОВЛЯ И УСЛУГИ**

**Оборот предприятия (доход от продаж)** представляет собой сумму доходов полученных от продажи продукции, товаров, оказанных услуг и выполненных работ, происходящих как от основного вида деятельности, так и от второстепенных видов деятельности, осуществляемых предприятием за указанный период. Этот показатель составляет сумму оборота по кредиту счета 611 «Доходы от продаж» и субсчета 6122 «Доходы от текущей аренды».

В оборот предприятия (доход от продаж) **не включается**:

- НДС и другие вычитаемые аналогичные налоги, связанные с оборотом;
- другие операционные доходы (оборот по кредиту счета 612 «Другие операционные доходы», за исключением субсчета 6122 «Доходы от текущей аренды», который включается в оборот предприятия);
- доходы от продажи долгосрочных активов и инвестиционной деятельности (оборот по кредиту счета 621 «Доходы от инвестиционной деятельности»);
- другие доходы от финансовой деятельности, чрезвычайные доходы (622 «Доходы от финансовой деятельности», 623 «Чрезвычайные доходы»);
- стоимость тары, возвращенной после поставки.

### **ВНЕШНЯЯ ТОРГОВЛЯ**

Данные, представленные в разделе «Внешняя торговля», разработаны на основе таможенных деклараций. Товары, транспортировка которых осуществляется по магистральному кабелю или газопроводу (электроэнергия, природный газ), учитываются на базе статистической отчетности.

**Объем внешней торговли** определяет совокупность товаров, составляющих предмет обмена между нашей страной и другими странами, увеличивающих или уменьшающих материальные ресурсы страны в результате их ввоза или вывоза. В объем внешней торговли не вошли услуги как материального, так и нематериального характера.



Учет экспорта ведется по ценам FOB или франко-границы страны-экспортера, импорта – по ценам CIF или франко-границы страны-импортера. Экспорт включает и реэкспорт, т.е. товары ввезенные, а затем вывезенные за границу без переработки.

**Сальдо торгового баланса** рассчитывается как разница между экспортом и импортом.

## **ЦЕНЫ**

**Индекс потребительских цен** является оценочным показателем, характеризующим изменения общего уровня цен на товары и услуги, приобретаемые, используемые или оплачиваемые населением для удовлетворения своих потребностей за указанный период (называемый текущим) по сравнению с установленным периодом (называемым базисным).

Расчет индексов производится на базе структуры (удельных весов) потребительских расходов согласно выборочного обследования домашних хозяйств в 2012 году и цен на 1200 товаров (услуг) представителей в 850 пунктах торговли и сферы услуг в 8 городах страны.

**Месячный уровень инфляции** показывает рост потребительских цен за месяц по сравнению с предыдущим месяцем.

**Индексы цен производителей промышленной продукции** определяют динамику цен на промышленную продукцию на первой стадии коммерциализации (без налога на добавленную стоимость). Индексы рассчитываются ежемесячно на основе статистических наблюдений за ценами около 866 товаров-представителей на 221 промышленном предприятии.

**Индексы цен на продукцию сельского хозяйства**, реализуемую сельскохозяйственным предприятием, рассчитываются на основе средних фактических цен, сложившихся на продукцию, проданную по различным каналам в отчетном периоде, в процентах к базисному периоду.

**Индексы цен в строительстве** – это соотношение текущих цен на строительно-монтажные работы, регистрируемые ежеквартально 100 организациями-представителями к сметным ценам 1991 г., принятых в качестве постоянных и к текущим ценам предыдущего года.

## **ФИНАНСЫ**

**Национальный публичный бюджет** представляет собой все доходы и расходы, являющиеся самостоятельными элементами в бюджетной системе.

**Доходы национального публичного бюджета** состоят из всех налогов и сборов, других поступлений, предусмотренных действующим законодательством.

**Расходы национального публичного бюджета** представляют собой расходы, предусмотренные законом о бюджете на год и направленные на удовлетворение потребностей общества, состоящие из расходов на: покрытие социально-культурных и научно-исследовательских расходов, содержание государственного аппарата, покрытие военных расходов, обслуживание государственного долга, предоставление субсидий, развитие экономического сектора государства и др.

**Дефицит бюджета** представляет собой превышение расходов над доходами.

**Профицит бюджета** представляет собой превышение доходов над расходами.

## **СОЦИАЛЬНОЕ ПОЛОЖЕНИЕ**

**Среднемесячные располагаемые доходы одного члена домашнего хозяйства**

представляют совокупность денежных и натуральных поступлений от различных видов деятельности.

**Совокупные потребительские расходы одного члена домашнего хозяйства** – все текущие расходы на продовольственные и не продовольственные товары и услуги.

**Прожиточный минимум** представляет собой минимальный объем материальных ценностей и услуг, необходимых для удовлетворения первоочередных потребностей, обеспечения здоровья и поддержки жизнеспособности человека.

**Номинальная начисленная оплата труда** – выплаты наемным работникам деньгами или натурой, производимые, как правило, через регулярные промежутки времени за отработанное время или выполненную работу. В оплату труда включаются также выплаты за неотработанное время, годовые, сезонные и другие премии выплачиваемые нерегулярно и т.п. Данные об оплате труда характеризуют валовые выплаты, то есть начисленные суммы до каких либо удержаний, производимых работодателем от имени наемных работников.

**Среднемесячная номинальная оплата труда одного работающего в целом по экономике** (по видам деятельности, районам, муниципиям) – отношение начисленного фонда оплаты труда наемным работникам на среднюю численность наемных работников.

**Реальная оплата труда** – покупательская способность номинальной оплаты труда.

Индекс реальной оплаты труда – отношение индекса средней номинальной оплаты труда на индекс потребительских цен.

**Численность пенсионеров** – число лиц, получающих ежемесячно денежную сумму в качестве материального обеспечения по возрасту, инвалидности, по случаю потери кормильца на условиях, предусмотренных действующим законодательством.

**Средний размер месячной пенсии** – исчисляется как отношение общей суммы назначенных месячных пенсий всем пенсионерам, состоящим на учете в органах социальной защиты, к их численности.

**Активное население с экономической точки зрения** – лица 15 лет и старше, которые предлагают рабочую силу для производства товаров и услуг, включая занятое население и безработных.

**Занятое население** – лица 15 лет и старше, которые осуществляют какую-либо экономическую или социальную деятельность, производящую товары и услуги в целях получения дохода в виде заработной платы или других прибылей.

**Безработные, согласно определению МБТ** – лица 15 лет и старше, которые в течение отчетного периода одновременно выполняют следующие условия:

- не имеют места работы и не осуществляют какую-либо деятельность в целях получения доходов;
- ищут работу, используя в последние 4 недели разные методы, чтобы найти ее;
- готовы приступить к работе в ближайшие 15 дней, если найдется работа.

**Уровень безработицы** – отношение числа безработных к экономически активному населению (безработные плюс занятое население).

**Зарегистрированные безработные** – трудоспособные граждане в трудоспособном возрасте, которые не имеют работы, законного дохода и зарегистрированы агентствами занятости населения в качестве лиц, ищущих работу и желающих трудоустроиться.

**Текущая оценка численности населения** в годы между переписями производится на основании итогов последней переписи населения, к которой ежегодно добавляются числа родившихся и прибывших на данную территорию и вычитаются числа умерших и выбывших с данной территории. При этом учитывается также изменение численности населения в результате административно-территориальных преобразований.

Источником данных о **естественном движении населения** являются актовые записи и статистические бюллетени о рождении, смерти, заключении и расторжении брака, составляемые органами загса.

**Общие коэффициенты рождаемости, смертности, брачности и разводимости** рассчитываются как отношение соответствующего числа родившихся живыми, умерших, браков и разводов за отчетный период к средней численности населения за тот же период и приведенные к годовому выражению с помощью коэффициента перевода. Исчисляются в промилле.

Источником данных о **миграционном движении населения** является автоматизированная база данных Министерства информационных технологий и связи и Министерства внутренних дел.

**Заболеваемость** – зарегистрированные в данном году случаи заболеваний населения с диагнозом, установленным впервые.

**Преступность** – социально-правовое явление, включающее преступления, совершенные на конкретной территории в течение определенного периода времени.

**Зарегистрированное преступление** – выявленное и официально взятое на учет общественно опасное деяние, в соответствии с действующим уголовным законодательством.