Profilul **femeilor victime ale violenței**

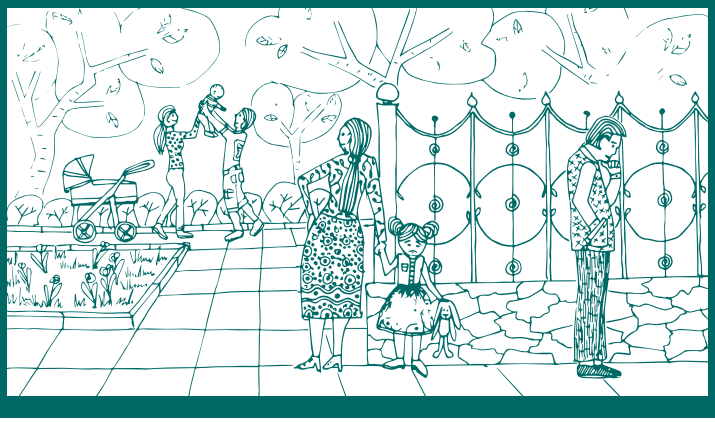

Caracteristici demografice ale femeilor victime ale violenței

Notă: toate datele se referă la experiența femeilor pe parcursul vieții

Din femeile de 15-65 ani, pe parcursul vieții, au fost supuse UNEI FORME DE VIOLENȚĂ

- din partea soțului/partenerului - **6** din **10** femei

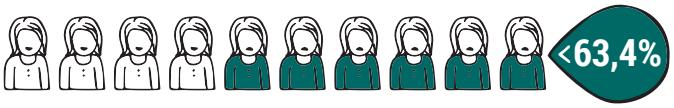

- din partea altor persoane - **5,9%** femei, în special **7,4%** femei din orase și **9,2%** femei tinere (15-24 ani)

Sursa: BNS, Cercetarea "Violența față de femei în familie", 2011

Violență din partea soțului/partenerului

Femeile victime ale cel puțin UNEI FORME DE VIOLENȚĂ

Constituie **6** din **10** femei:

- din mediul urban **(57%)**
- de vîrstă fertilă (25-44 ani) **(60%)**
- cu studii superioare **(58%)**

Constituie **7** din **10** femei:

- din mediul rural **(68%)**
- adulte (45-59 ani) **(70%)**
- cu studii gimnaziale sau de specialitate **(68%)**

Femeile victime ale VIOLENȚEI PSIHOLOGICE:

- constituie **mai mult de jumătate** din femeile din țară **(59%)**
- S-au simțit controlate și izolate social de către soț/partener **2** din **3** femei tinere de 15-24 ani **(69%)**

Femeile victime ale VIOLENȚEI ECONOMICE:

- Constituie fiecare a **10-a** femeie careia soțul/partenerul cel puțin o dată în viață i-a luat banii cîștigați sau a refuzat să-i dea bani suficienți pentru nevoile casnice **(11%)**

Femeile victime ale VIOLENȚEI FIZICE constituie:

- **2** din **5** femei din țară

- fiecare **a doua** dintre femeile de la sate

- fiecare **a treia** femeie tînără de 15-24 ani

- fiecare **a doua** dintre femeie cu studii gimnaziale

- **4** din **10** femei aflate în concubinaj

Femeile victime ale VIOLENȚEI SEXUALE

constituie fiecare a **5-a** femeie:

- din țară

- adultă (35-59 ani)

- cu studii gimnaziale sau medii de specialitate

- în concubinaj

Sursa: BNS, Cercetarea "Violența față de femei în familie", 2011

Frecvența, formele și consecințele violenței față de femei

Notă: toate datele se referă la experiența femeilor pe parcursul vieții

Violență din partea soțului/partenerului

Din femeile victime ale VIOLENȚEI PSIHOLOGICE:

- **6** din **10** au suferit multiplu de violență psihologică

- **2** din **5** au fost agresate verbal sau umilite (37%)

- **1** din **2** a fost intimidată sau speriată (55%)

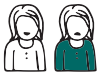

Din femeile victime ale VIOLENȚEI FIZICE:

- **1** din **2** a suferit multiplu de violență fizică din partea soțului/partenerului

Dintre acestea, cel puțin o dată în viață:

- **9** din **10** au fost pălmuite — 88%
- **6** din **10** au fost împinse sau bruscate — 60%
- fiecare a **2-a** a fost lovită cu pumnul sau alt obiect — 50%
- fiecare a **4-a** a fost bătută sau lovită cu piciorul, tîrîtă sau bătută — 27%

Din femeile victime ale VIOLENȚEI SEXUALE:

- Fiecare a **2-a** a suferit de cazuri multiple de abuz sexual din partea soțului/partenerului

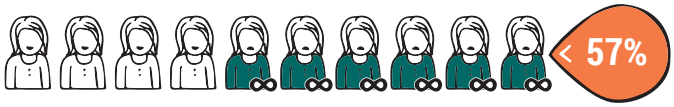

Dintre acestea, cel puțin o dată în viață:

- **8** din **10** au fost forțate să întrețină relații sexuale — 77%
- **6** din **10** au fost forțate să întrețină relații sexuale cu elemente degradante şi umilitoare — 63%
- **2** din **10** au fost nevoite să întrețină relații sexuale din cauza fricii sau constrîngerii — 24%

Consecințele violenței fizice sau sexuale asupra femeilor victime:

- Vînătăi sau dureri - pentru **3** din **5** victime (58%)

- Răni la ochi, luxații, disclocații de oase - pentru **1** din **5** victime (22%)

- Fracturi, leziuni interne - pentru **1** din **10** victime

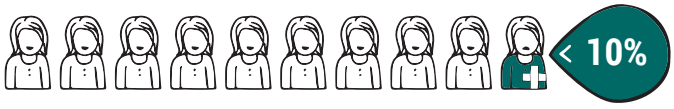

- Pierderea sarcinii - pentru **1** din **10** victime

Sursa: BNS, Cercetarea "Violența față de femei în familie", 2011

Comportamente și atitudini ale femeilor victime ale violenței

Notă: toate datele se referă la experiența femeilor pe parcursul vieții

Violența fizică sau sexuală din partea soților/partenerilor:

- A fost raportată de **2** din **3** femei victime (66%)

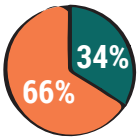

- Nu a fost raportată de **1** din **3** femei victime (34%)

Acceptarea de către femeile victime ale violenței fizice sau sexuale a comportamentului violent din partea soților/partenerilor:

femeie victimă consideră că

- Fiecare a **3-a** → femeia trebuie să se supună opiniei bărbatului (32%)
- **2** din **3** → soțul trebuie să se simtă capul familiei (70%)
- Fiecare a **3-a** → femeia poate fi abuzată fizic dacă este descoperită ca fiind infidelă (35%)
- Peste **jumătate** → femeia nu trebuie să contrazică soțul (54%)
- Fiecare a **4-a** → femeia trebuie să-și ceară voie de a merge la rude/prieteni (25%)

Acest material a fost elaborat în cadrul Proiectului ONU "Consolidarea sistemului statistic național", în colaborare cu Biroul Național de Statistică și cu suportul PNUD, UN Women și UNECE.
Compilare date: Aurelia Spătaru și Ala Negruța.
Executare: Agenția de design "RT Design Studio"