

TRADUCERE NEOFICIALĂ



MĂSURAREA SĂRĂCIEI ÎN PERIOADA 2014-2018

Martie 2020

Cuprins

Prefață	2
1 Introducere	3
2 Ajustarea pragului de sărăcie absolută la populația cu reședință obișnuită	4
3 Indicatorii utilizați pentru măsurarea sărăciei	5
Concluzii	8
Anexa A. Coșul alimentar al pragului absolut al sărăciei pe o persoană echivalent-adultă pe zi – actualizat	9
Anexa B. Tabelele detaliate privind profilul sărăciei	11

Abrevieri

PIB	Produsul Intern Brut
CBGC	Cercetarea Bugetelor Gospodăriilor Casnice
BNS	Biroul Național de Statistică

Prefață

Biroul Național de Statistică al Republicii Moldova a cerut suportul Băncii Mondiale pentru revizuirea estimărilor naționale ale sărăciei, calculate în baza datelor Cercetării Bugetelor Gospodăriilor Casnice, în legătură cu revizuirea numărului populației conform definiției de reședință obișnuită. Totodată a fost solicitată asistență tehnică pentru analiza datelor CBGC 2019, în legătură cu modificările efectuate în cadrul cercetării, care țin de cadrul nou de eșantionare și schimbări substanțiale în chestionare. Oxford Policy Management și în special, consultantul internațional dl.Ludovico Carraro, a fost selectat, pentru prestarea acestui suport pe termen scurt, ținându-se cont de implicarea anterioară în măsurarea sărăciei în țară.

Obiectivul principal al acestui raport, este prezentarea rezultatelor măsurării sărăciei pentru anii 2014-2018, cu aplicarea metodologiei noi, care a fost elaborată în anul 2018 și ajustată în 2019, în legătură cu revizuirea numărului populației conform definiției de reședință obișnuită.

1 Introducere

Cercetarea Bugetelor Gospodăriilor Casnice (CBGC) reprezintă sursa principală pentru măsurarea sărăciei în Republica Moldova. În special, aceasta a fost utilizată pentru stabilirea pragului național de sărăcie, măsurarea oficială a sărăciei și ca sursa principală pentru evaluarea impactului a diferitor politici socio-economice asupra sărăciei.

CBGC oferă informații complete despre nivelul de trai al populației în Republica Moldova, prin colectarea datelor în gospodării privind veniturile și cheltuielile populației, precum și a indicatorilor nemonetari cu referire la educație, sănătate, activitatea economică, condiții de trai, bunuri de folosință durabilă și aprecierea nivelului de trai de către populație.

Datele despre cheltuieli, venituri și nivelul de trai al populației sunt publicate în mod regulat de către BNS. În anul 2019 indicatorii respectivi au fost revizuiți pentru a ține cont de estimarea numărului populației conform definiției de reședință obișnuită, elaborată în colaborare cu UNFPA și Agenția Elvețiană pentru Dezvoltare și Cooperare.

Estimările noi ale populației cu reședință obișnuită au fost efectuate în baza Recensământului populației și a locuințelor din 2014, totodată a fost stabilit principiul excluderii persoanelor care locuiesc în străinătate mai mult de 12 luni.

CBGC este un studiu selectiv, reprezentativ la nivel național, pentru care se extrage în mod aleatoriu un eșantion de gospodării, pentru a reprezenta alte gospodării, astfel încât este posibil să se producă estimări nu numai pentru gospodăriile intervievate, dar pentru cele din întreaga țară. Aceasta se efectuează prin atribuirea fiecărei gospodării unui „coeficient de extindere”, în practică unui multiplicator, astfel încât suma acestor coeficienți să reprezinte întreaga populație. Totodată, este important să menționăm, că nu toate gospodăriile au aceleași coeficienți, deoarece aceasta depinde de localizarea gospodăriilor și de modul în care au fost selectate. Rezultă că coeficienții de extindere afectează nu doar estimările absolute ale numărului de persoane sau gospodării, dar și cele relative, cum ar fi procentele.

Revizuirea numărului populației conform definiției de reședință obișnuită are două impacturi semnificative asupra estimărilor CBGC: a) ajustarea coeficienților de extindere atribuiți gospodăriilor din cadrul eșantionului; b) excluderea membrilor gospodăriei care se află peste hotare mai mult de 12 luni.

În anul 2017, BNS a revizuit metodologia de calculare al pragului de sărăcie și a efectuat unele estimări ale sărăciei pentru anul 2016. Metodologia revizuită a fost publicată pe [site-ul BNS](#) în anul 2018 (ulterior citată ca nota tehnică din 2018). Totuși, calculele respective au fost efectuate înainte de revizuirea numărului populației conform definiției de reședință obișnuită, prin urmare acestea necesită revizuire.

În continuare nota este structurată după cum urmează. În următoarea secțiune oferim informații detaliate despre ajustarea pragului de sărăcie, ca urmare a datelor noi privind populația cu reședință obișnuită. În secțiunea a treia, prezentăm rezultatele principale referitor la evaluarea sărăciei în anii 2014-2018. Finalizăm cu unele comentarii referitor la angajamentul BNS de a asigura publicarea periodică a estimărilor sărăciei.

2 Ajustarea pragului de sărăcie absolută la populația cu reședință obișnuită

Măsurarea sărăciei parcurge întotdeauna două etape fundamentale: a) selectarea spațiului în care dorim să măsurăm sărăcia și b) stabilirea cerințelor minime în baza cărora putem considera oamenii săraci (pragul sărăciei). Sărăcia poate fi măsurată cu ajutorul agregatelor monetare, precum cheltuielile de consum sau venituri, dar de asemenea indicatorilor nemonetari, precum și abordării multidimensionale.

Sărăcia în Republica Moldova este măsurată folosind cheltuielile de consum și pragul de sărăcie absolută, care este calculat într-un an specific, și cuprinde valoarea monetară a coșului de consum, considerat că asigură necesitățile de bază minime, acceptabile la nivel național. Pragul de sărăcie este apoi actualizat în timp, cu ajutorul indicelui prețurilor de consum. Totuși, odată cu schimbarea condițiilor de trai în țară, este important să revizuim calculul pragului de sărăcie absolută. În Republica Moldova, pragul de sărăcie absolută a fost calculat folosind datele CBGC din 2006, iar apoi folosind datele CBGC din 2016. Ca urmare a creșterii economice și a altor schimbări socio-economice, condițiile de trai în Moldova s-au îmbunătățit semnificativ în timp. PIB-ul real pe cap de locuitor în 2016 a fost cu peste 40% mai mare decât în 2006, astfel este normal să se aștepte că ceea ce a fost considerat minim și necesar în 2016 este semnificativ mai mult decât în 2006. Aceasta înseamnă că pragul de sărăcie în 2016 este mai mare decât pragul de sărăcie calculat în 2006, chiar și după ajustarea la inflație.

Pragul de sărăcie este format din două componente, alimentară și nealimentară. Componenta alimentară este calculată pentru a obține costul minimului de consum caloric, luând în considerare comportamentul alimentar și de consum a populației, în special a populației din partea de jos a distribuției consumului. Componenta nealimentară este adăugată, luând în considerare cât cheltuie oamenii pentru produsele nealimentare atunci când consumul lor alimentar este aproximativ egal cu cel al pragului alimentar al sărăciei (extrem). Explicația este că, dacă oamenii nu cheltuie mai mult pentru alimente, se datorează faptului că și cheltuielile lor nealimentare trebuie să fie substanțiale în contextul vieții lor. Când nivelul de trai într-o țară se îmbunătățește, observăm că comportamentul alimentar se schimbă și oamenii obțin aceleași calorii la costuri relativ mai mari. Totodată se considera important faptul, că cheltuielile nealimentare au o tendință de creștere.

În nota tehnică din 2018, pragul de sărăcie stabilit pentru anul 2016 a constituit 1852,4 lei pe adult echivalent pe lună în prețurile anului 2016. Deoarece calculul a fost efectuat cu utilizarea numărului de populație stabilă, în anul 2019 acesta a fost revizuit, dar cu păstrarea exactă a metodologiei descrise în nota tehnică din 2018. Prin urmare, detaliile privind metodologia folosită pentru calcularea pragului de sărăcie și agregatului de consum, sunt încă valabile și pot fi găsite în documentul publicat pe pagina BNS.

Repetarea calculul, cu aplicarea numărului revizuit al populației și coeficienților aferenți, precum și excluderea membrilor gospodăriei care se află în străinătate mai mult de 12 luni, a rezultat cu un prag de sărăcie puțin mai inferior de **1819,2 pe adult echivalent pe lună în prețurile anului 2016**, dar totuși, aproximativ cu 25% mai mare decât pragul de sărăcie stabilit pentru anul 2006 ajustat la prețurile anului 2016, care a constituit 1467,2 lei pe adult echivalent. Coșul alimentar este, de asemenea, puțin diferit și raportat în anexa A ca o versiune actualizată, a coșului raportat în nota tehnică din 2018.

În anul 2006, BNS la fel a stabilit pragul inferior al sărăciei absolută și pragul de sărăcie extremă, care au fost calculați și în nota tehnică din 2018. Pragul inferior al sărăciei a fost stabilit prin adăugare la pragul alimentar al sărăciei cheltuielilor pentru produsele nealimentare, suportate de gospodăria a căror cheltuieli totale de consum sunt egale cu pragul alimentar al sărăciei, în timp ce pragul de sărăcie extremă era egal cu pragul alimentar al sărăciei. Totuși, întrucât ponderea populație cu cheltuielile totale de consum aproximativ egale pragului alimentar al sărăciei este foarte mică, iar sub pragul de sărăcie extremă se află mai puțin de 1% din populație, stabilirea și utilizarea acestor praguri sunt compromise și limitate. Prin urmare, abordarea pragului de sărăcie extremă a fost revizuită. În special, se propune ca pragul de sărăcie vechi, stabilit pentru anul 2006, să devină noul prag de sărăcie extremă. Astfel, este considerat pragul de sărăcie extremă, deoarece a fost stabilit atunci, când condițiile de trai în țară au fost semnificativ mai rele.

Tabelul 1. Pragurile de sărăcie absolută și extremă în prețurile anului 2016

	Pragul de sărăcie extremă	Pragul de sărăcie absolută
Componenta alimentară	793,4	923,6
Componenta nealimentară	673,8	895,6
Pragul total al sărăciei	1467,2	1819,2

Este important să conștientizăm că pragurile de sărăcie menționate mai sus, exclud atât costurile pentru închirierea locuinței (chiria sau chiria imputată), cât și costurile a bunurilor durabile. Deoarece cheltuielile pentru chiria locuinței și obiectele durabile (cum ar fi automobilele, frigiderele, mașinile de spălat, mobilierul etc.) nu sunt frecvente și beneficiile de la cheltuielile acestea se folosesc de-a lungul mai multor ani, contează nu existența cheltuielilor, dar scopul lor. Calcularea consumului relevant pentru articolele acestea implică o imputare, care este deosebit de complexă atât pentru bunurile durabile, cât și pentru chiria locuințelor. Pentru chiria locuințelor complexitatea provine de la piața chiriilor, care este foarte mică sau inexistentă (de exemplu în zonele rurale). În consecință neîncluderea acestor cheltuieli duce la aceea, că pragul de sărăcie subestimează oarecum costul total al vieții, deoarece nu ține cont de „investițiile” necesare în bunurile durabile și chiria locuinței. Cu toate acestea, evoluția sărăciei în timp și compararea nivelului de trai între gospodării sunt încă relevante.

3 Indicatorii utilizați pentru măsurarea sărăciei

Indicatorul utilizat în mod obișnuit pentru evaluarea sărăciei este rata persoanelor a căror cheltuieli de consum sunt inferioare pragului de sărăcie și, prin urmare, persoanele acestea sunt considerate ca fiind sărace. Acest indicator măsoară doar rata sărăciei în rândul populației.

Figura 1 arată evoluția acestui indicator în timp, pentru două praguri de sărăcie diferite și coeficienții de extindere bazați pe estimările populației „vechi” și „noi”. În consecință avem trei linii diferite. Prima linie este prezentată pentru întreaga perioadă cuprinsă între 2006 și 2018 și folosește pragul sărăciei stabilit pentru anul 2006 și coeficienții bazați pe populația stabilă. Începând cu anul 2014, când a fost efectuat Recensământul populației și al locuințelor, construim a doua linie folosind același prag al sărăciei, însă aplicând coeficienții bazați pe populația cu reședință obișnuită (pragul de sărăcie extremă). În final, a treia linie, începând de asemenea din 2014, cu utilizarea noului prag de sărăcie stabilit pentru anul 2016, precum și coeficienții bazați pe populația cu reședință obișnuită (pragul de sărăcie absolută). Primul indicator de sărăcie cu coeficienții bazați pe populația stabilă, este prezentat în principal pentru comparație, dar indicatorii care vrem să le adoptăm și credem că sunt mai exacți, sunt cei cu coeficienții bazați pe populația cu reședință obișnuită.

Putem observa, că în perioada 2006-2015 rata sărăciei a fost în declin semnificativ, lucru care a fost raportat și analizat anterior de Ministerul Economiei, dar aici adăugăm estimări până în anul 2018. Tendința generală este în concordanță cu performanța macroeconomică. Reducerea sărăciei a stagnat în perioadele de recesiune (2008-2009, 2012 și 2015-2016) și a obținut progrese semnificative în timpul creșterii economice puternice. Indicatorul sărăciei pentru pragul de sărăcie extremă pentru anii 2014-2018, urmează aceeași tendință, deși are rate ușor mai ridicate, cu diferența de circa un punct procentual. În cele din urmă, pentru pragul de sărăcie absolută, observăm nu doar o pondere mult mai mare a persoanelor care se află sub pragul sărăciei, dar și o variație mai evidențiată. De exemplu, în timp ce pentru pragul de sărăcie extremă între 2015 și 2017 rata sărăciei este practic constantă, atunci pentru pragul de sărăcie absolută se observă o creștere mai evidentă, dar și un declin mai accentuat în anul 2018. Astfel, în anul 2018 rata sărăciei absolute în Republica Moldova a constituit 23,0%, fiind în descreștere cu 4,7 puncte procentuale față de anul 2017.

Figura 1. Ratele sărăciei pentru pragurile de sărăcie 2006 și 2016 (2006-2018), %

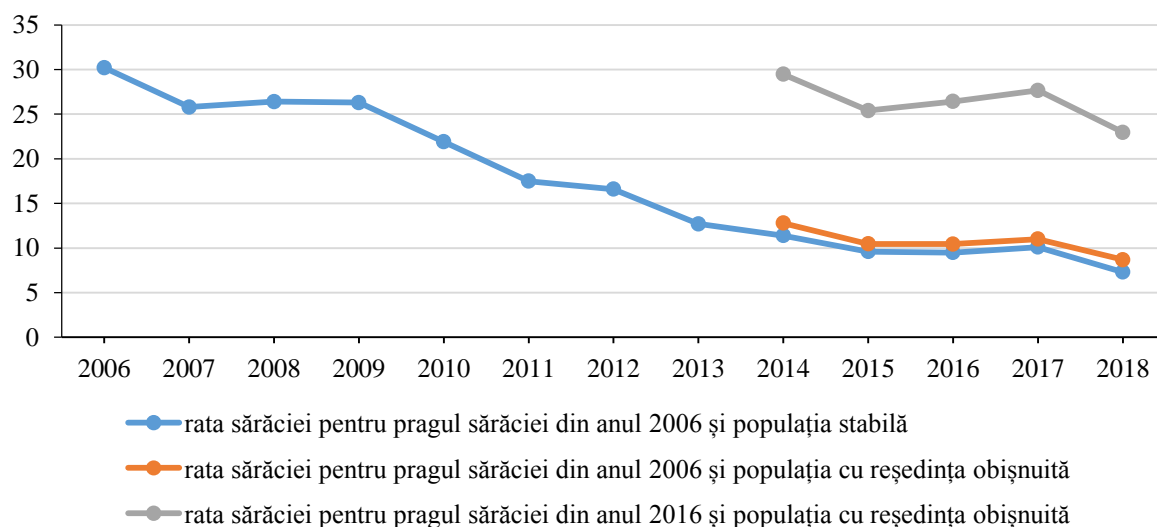

Pe lângă rata sărăciei, alți indicatori utilizați în mod obișnuit pentru măsurarea sărăciei sunt profunzimea sărăciei și severitatea sărăciei, care fac parte din setul de indicatori propus de către Foster, Greer și Thorbecke (1984).

Profunzimea sărăciei reprezintă deficitul mediu de consum al populației în raport cu pragul sărăciei. Cu cât e mai mare deficitul dat, cu atât este mai mare lacuna în cauză, astfel fiind considerate limitările ratei sărăciei.

Severitatea sărăciei reprezintă distribuția consumului în rândul săracilor, astfel încât, transferurile între săraci nu vor afecta neapărat rata sărăciei sau profunzimea sărăciei.

Este important să ținem minte, ceea ce a fost explicat în nota tehnică din 2018, că formula tradițională pentru astfel de măsurări presupune utilizarea cheltuielilor de consum pe cap de locuitor, în timp ce noi folosim cheltuieli de consum pe adult echivalent. Prin urmare, formula corectă pentru efectuarea calculelor este indicată în nota tehnică din 2018. Evitarea ajustării cheltuielilor pe adult echivalent, duce la supraestimarea profunzimii și severității sărăciei, dar rata sărăciei rămâne aceeași pentru formula canonică și cea ajustată.

Figura 2 prezintă profunzimea și severitatea sărăciei pentru pragul sărăciei din 2016 și coeficienții bazați pe populația cu reședință obișnuită în perioada 2014-2018.

Figura 2. Profunzimea și severitatea sărăciei pentru pragul de sărăcie absolută, 2014-2018, %

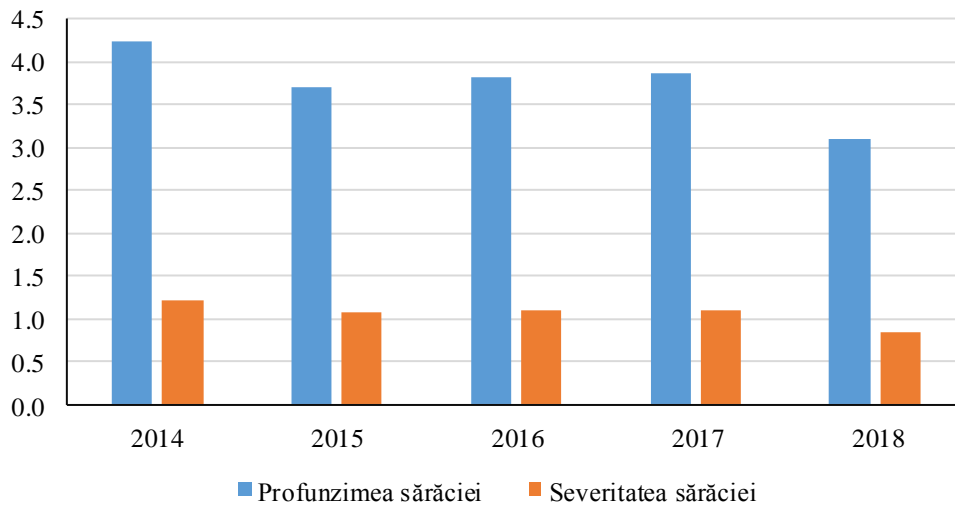

De asemenea, este important să înțelegem cine sunt săracii, și un mod de a face acest lucru este să analizăm rata sărăciei pentru diferite subgrupuri ale populației. Putem analiza diferențele în funcție de zone geografice, tipul gospodăriei, nivelul de educație a membrilor gospodăriei etc. Detalii despre indicatorii sărăciei pentru diferite grupuri ale populației pot fi găsite în Anexa B, unde sunt prezentate tabelele dezagregate.

Mediul de reședință rămâne a fi un factor important în determinarea nivelului de bunăstare al populației. Populația rurală este expusă unui risc de pauperizare mult mai mare decât populația din urbe. Rata sărăciei în anul 2018 în mediul rural a constituit 31,6% față de 10,6% în mediul urban. Comparativ cu anul precedent, se constată o descreștere a ratei sărăciei în mediul urban cu 1,2 puncte procentuale, iar în mediul rural cu 7,2 puncte procentuale.

Figura 3. Rata sărăciei absolute pe medii de reședință, 2014-2018, %

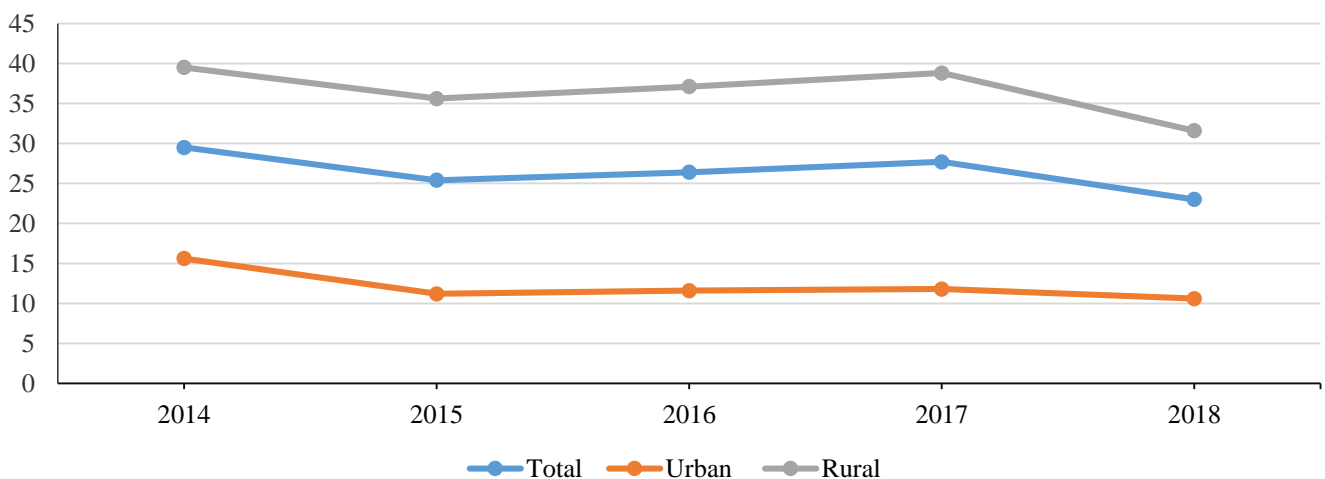

Mărimea gospodăriei este unul din factorii de bază care determină bunăstarea la nivel de persoană. Astfel, gospodăriile din 5 și mai multe persoane se confruntă cu un risc mai sporit al sărăciei (39,6% în anul 2018), sau de 2,2 ori mai mare comparativ cu gospodăriile formate dintr-o singură persoană (18,2%).

Sărăcia variază și în funcție de nivelul de educație al capului gospodăriei și respectiv probabilitatea de a fi sărac este mai mică în cazul gospodăriilor cu un nivel mai înalt de instruire pentru principalul întreținător. Fiecare nivel de educație în plus al capului gospodăriei înseamnă o scădere a riscului sărăciei, de la 5,2% în cazul gospodăriilor unde capul gospodăriei are studii superioare până la 48,5% pentru gospodăriile unde capul gospodăriei nu are studii medii primare sau este fără studii.

Un interes sporit prezintă analiza ratei sărăciei după tipul gospodăriei. Indicatorii respectivi pentru anul 2018, sunt prezentați în Figura 4. Astfel, rata sărăciei variază semnificativ, cea mai scăzută pondere (10,2%) s-a înregistrat la gospodăriile formate din un singur membru în vârstă de până la 60 ani, iar cea mai ridicată la gospodăriile cu trei sau mai mulți copii (42,0%). Acest grup de gospodării reprezintă aproximativ 8% din populație. Rata sărăciei pentru gospodăriile monoparentale cu copii este neobișnuit de scăzută în anul 2018, dar numărul de observații este relativ mic, astfel încât estimările ar trebui tratate cu precauție.

Figura 4. Rata sărăciei absolute după tipul gospodăriei în anul 2018

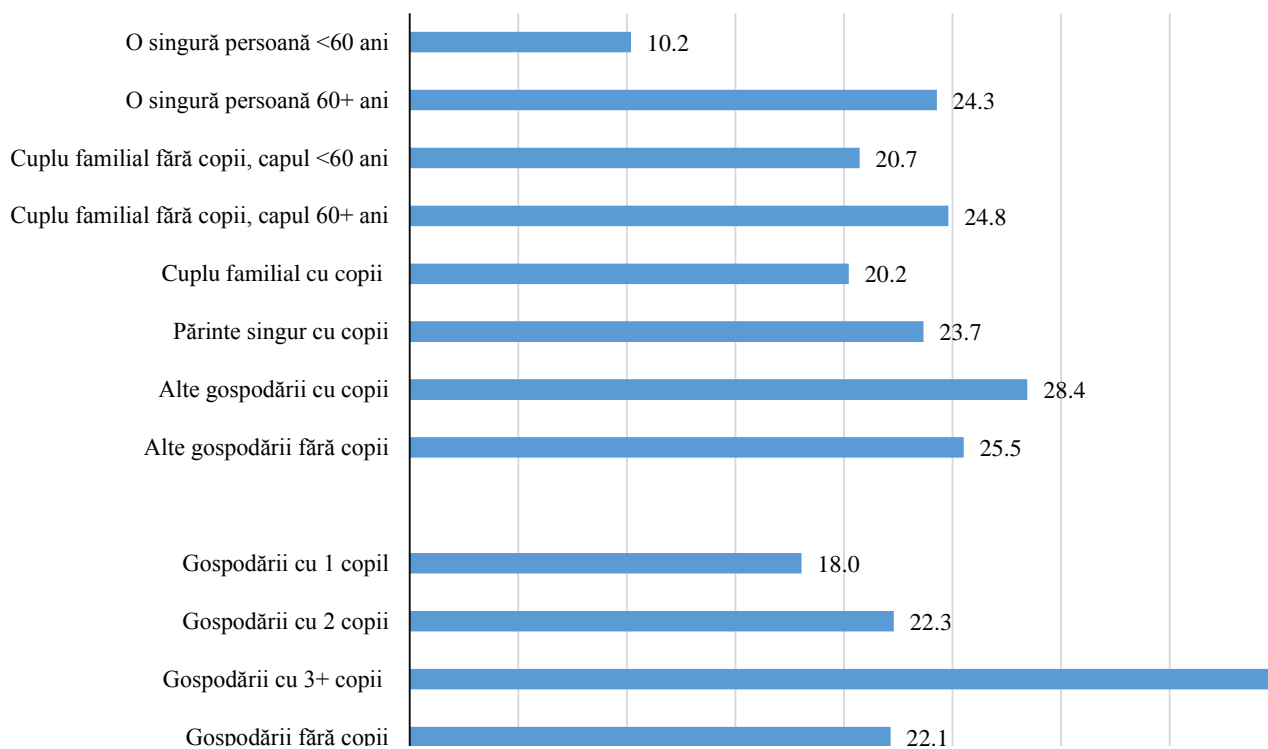

În funcție de sursa principală de venit al capului gospodăriei cele mai defavorizate sunt gospodăriile unde capul gospodăriei este lucrător pe cont propriu în sectorul agricol (42,2%), după care urmează gospodăriile cu capul gospodăriei salariat în sectorul agricol și pensionar (respectiv 39,9% și 28,9%).

Concluzii

De acum înainte, BNS va prezenta în mod regulat, anual, estimări ale sărăciei și profilul sărăciei, elaborând tabele, după modelul prezentat în Anexa B. Pragurile de sărăcie stabilite sunt: pragul de sărăcie calculat pentru anul 2016, care reprezintă **pragul de sărăcie absolută** și principalul prag de sărăcie, precum și pragul de sărăcie stabilit pentru anul 2006, care va fi considerat **pragul de sărăcie extremă**.

Anexa A. Coșul alimentar al pragului absolut al sărăciei pe o persoană echivalent-adultă pe zi – actualizat

Cod	Denumirea	Unitate	Calorii pe o unitate	Cantitatea pe o persoană echivalent adultă	Consumul zilnic de calorii	Preț pe unitate (Lei)	Valoarea cantității consumate (Lei)
11111	Orez	kg	3198	0,031	99,1	18,4	0,571
11121	Pâine din făină de grâu	kg	2245	0,174	390,7	10,8	1,884
11122	Pâine din secară și alta	kg	3249	0,002	7,8	10,5	0,025
11131	Paste făinoase	kg	3306	0,036	118,6	14,8	0,529
11141	Făină de grâu	kg	3249	0,130	421,1	6,3	0,818
11142	Făină de porumb	kg	3167	0,026	82,8	8,8	0,231
11151	Torturi, pateuri, franzeluțe	kg	4055	0,002	8,9	60,0	0,131
11161	Biscuiți, etc,	kg	4055	0,019	75,2	32,4	0,601
11191	Orice fel de crupe	kg	3136	0,040	125,8	18,2	0,731
11192	Semifabricate din făină	kg	3136	0,005	16,1	37,3	0,191
11211	Carne de bovine	kg	1300	0,001	1,8	71,3	0,096
11221	Carne de porcine	kg	3120	0,024	73,8	64,4	1,523
11231	Carne de oaie și capră	kg	1330	0,004	5,0	53,8	0,201
11241	Carne de la alte animale domestice	kg	1375	0,003	4,0	84,0	0,244
11251	Carne de pasăre domestică	kg	1375	0,082	112,1	39,5	3,218
11261	Preparate din carne și semifabricate	kg	2799	0,005	14,9	59,0	0,314
11271	Mezeluri de calitate superioară cu durată lungă de păstrare	kg	2799	0,004	10,5	99,4	0,374
11272	Mezeluri fierte	kg	2799	0,016	45,2	71,4	1,153
11273	Mezeluri leabărurășt și alte	kg	2799	0,000	0,3	69,2	0,007
11274	Afumături	kg	2799	0,000	1,1	111,2	0,044
11275	Preparate de culinarie din carne și pasăre	kg	2799	0,002	4,5	58,9	0,094
11276	Conserve din carne	kg	2408	0,001	2,1	57,8	0,050
11277	Preparate de culinare din carne și legume	kg	600	0,000	0,0	47,3	0,002
11291	Subproduse	kg	1108	0,004	4,4	26,1	0,103
11311	Pește proaspăt și congelat	kg	541	0,043	23,4	34,5	1,495
11321	Pește sărat, uscat, afumat inclusiv scrumbie	kg	1193	0,007	8,6	45,5	0,326
11391	Conserve din pește	kg	1358	0,001	1,6	73,6	0,085
11392	Produse culinare de pește	kg	1358	0,000	0,2	70,3	0,009
11411	Lapte integral	lt	574	0,109	62,8	9,7	1,064
11431	Conserve din lapte și lapte uscat	kg	3013	0,000	0,9	45,7	0,013
11441	Iaurt	kg	790	0,001	0,6	48,2	0,038
11451	Brânza de vaci, pastă de brânză	kg	1731	0,034	59,5	36,7	1,262
11452	Cașcaval și brânză	kg	2905	0,012	33,9	62,7	0,732
11461	Smântână și frișcă	kg	2050	0,027	54,9	31,2	0,836
11462	Produse din lapte acru	lt	501	0,020	10,0	12,5	0,250
11471	Ouă	bucăți	75	0,625	46,9	1,5	0,924
11511	Unt	kg	6570	0,006	42,0	94,8	0,606
11521	Margarina și alte grăsimi vegetale	kg	7078	0,005	37,3	48,4	0,255
11541	Ulei vegetal	lt	8541	0,043	368,5	21,3	0,918
11591	Slănină și alte grăsimi de proveniență animalieră	kg	8460	0,004	33,5	30,9	0,122
11611	Citrice	kg	380	0,005	1,8	27,0	0,126
11621	Fructe de livadă sămânțoase - proaspete	kg	460	0,069	31,6	5,9	0,403
11622	Fructe de livada sămburoase - proaspete	kg	460	0,025	11,5	6,9	0,173
11623	Fructe exotice - proaspete	kg	380	0,003	1,0	27,5	0,076
11631	Struguri proaspeți	kg	690	0,013	9,1	9,7	0,128
11641	Pomușoare de livadă - proaspete	kg	410	0,006	2,4	20,6	0,123

Cod	Denumirea	Unitate	Calorii pe o unitate	Cantitatea pe o persoană echivalent adultă	Consumul zilnic de calorii	Preț pe unitate (Lei)	Valoarea cantității consumate (Lei)
11661	Fructe și pomușoare de pădure	kg	2734	0,000	0,7	36,6	0,009
11662	Struguri uscați	kg	2734	0,000	0,1	62,5	0,001
11671	Nuci	kg	3244	0,005	17,0	20,5	0,107
11691	Conserve din fructe și pomușoare, fructe și pomușoare congelate	kg	547	0,071	38,6	10,0	0,709
11711	Varză	kg	179	0,065	11,6	5,0	0,327
11712	Varză murată	kg	140	0,008	1,1	10,3	0,084
11721	Roșii	kg	140	0,041	5,7	8,2	0,334
11722	Castraveți	kg	140	0,017	2,3	10,2	0,170
11723	Ardei dulci, gogoșari	kg	275	0,023	6,3	7,4	0,169
11724	Pătlăgele vinete	kg	275	0,008	2,2	5,9	0,048
11725	Usturoi	kg	275	0,007	1,8	31,1	0,209
11726	Alte legume	kg	275	0,004	1,0	19,8	0,075
11727	Roșii murate	kg	80	0,019	1,5	10,3	0,194
11728	Castraveți murați	kg	80	0,008	0,6	10,5	0,080
11731	Sfecla roșie	kg	279	0,021	6,0	6,1	0,130
11732	Morcov	kg	279	0,037	10,4	7,0	0,261
11733	Alte rădăcinoase de masă	kg	279	0,006	1,6	15,7	0,088
11734	Ceapa	kg	275	0,050	13,7	6,0	0,300
11735	Dovlecei, bostani	kg	211	0,012	2,6	4,2	0,051
11736	Harbuji, zemoși	kg	380	0,036	13,8	3,1	0,113
11737	Ciuperci	kg	134	0,003	0,4	37,2	0,098
11741	Boboase	kg	2781	0,021	59,7	18,5	0,396
11742	Floarea soarelui	kg	5980	0,000	1,9	59,3	0,019
11751	Conserve din legume	kg	553	0,018	10,0	22,0	0,396
11781	Cartofi	kg	589	0,163	95,7	5,1	0,825
11791	Semifabricate și alte produse din cartofi	kg	3410	0,000	0,0	211,8	0,001
11811	Zahăr	kg	3956	0,039	153,3	14,3	0,553
11821	Dulceață, gem, magiun	kg	2556	0,010	26,2	20,8	0,213
11822	Miere de albine (naturală)	kg	3034	0,002	4,7	60,3	0,093
11831	Ciocolată și bomboane de ciocolată	kg	5400	0,001	6,0	97,3	0,108
11841	Bomboane, halva, creme ciocolată, etc.	kg	4203	0,008	32,6	46,2	0,358
11891	Înghețată	kg	1718	0,002	3,3	49,0	0,095
11921	Sare	kg	0	0,004	0,0	5,2	0,020
12111	Cafea naturală boabe și măcinată	gr	0,223	0,036	0,0	0,2	0,009
12112	Cafea solubilă	gr	0,223	0,214	0,0	0,8	0,168
12121	Ceai	gr	0	0,594	0,0	0,4	0,256
12131	Cacao și băutura din cacao	gr	0,230	0,012	0,0	0,1	0,002
12211	Apa minerală	lt	0	0,007	0,0	5,2	0,037
12221	Băuturi nealcoolice	lt	330	0,014	4,7	5,2	0,074
12231	Sucuri din fructe și pomușoare	lt	610	0,003	1,6	16,6	0,045
12241	Sucuri din legume	lt	300	0,004	1,2	10,2	0,040
	Total					3007,6	30,36

Anexa B. Tabelele detaliate privind profilul sărăciei

Tabelul 1. Indicatorii sărăciei, 2014-2018

	2014	2015	2016	2017	2018
Sărăcia absolută					
Pragul de sărăcie absolută (lei)	1558,6	1709,8	1819,2	1939,3	1998,4
Rata sărăciei absolute, %					
Total populație	29,5	25,4	26,4	27,7	23,0
<i>Mediul de reședință</i>					
Mediul urban	15,6	11,2	11,6	11,8	10,6
Orașe mari	8,3	5,2	6,5	8,4	6,7
Orașe mici	24,6	19,0	18,2	16,6	16,5
Mediul rural	39,5	35,6	37,1	38,8	31,6
<i>Regiuni statistice</i>					
Nord	31,9	26,5	30,5	31,1	28,4
Centru	38,5	35,6	35,7	36,6	28,7
Sud	35,1	30,9	30,8	33,8	28,8
mun. Chișinău	10,7	6,9	6,5	7,5	4,7
Profunzimea sărăciei absolute, %	4,25	3,70	3,82	3,87	3,09
Severitatea sărăciei absolute, %	1,20	1,07	1,10	1,10	0,85
Sărăcia extremă					
Pragul de sărăcie extremă (lei)	1257,0	1378,9	1467,2	1564,0	1611,7
Rata sărăciei extreme, %					
Total populație	12,8	10,5	10,4	11,0	8,7
<i>Mediul de reședință</i>					
Mediul urban	5,6	3,2	3,1	3,1	3,2
Orașe mari	3,5	0,7	1,1	1,8	1,9
Orașe mici	8,2	6,4	5,7	4,8	5,1
Mediul rural	18,0	15,7	15,7	16,6	12,5
<i>Regiuni statistice</i>					
Nord	13,8	11,5	13,3	10,7	10,5
Centru	16,0	16,6	13,6	17,1	11,2
Sud	16,4	10,7	11,8	13,8	11,6
mun. Chișinău	4,8	1,3	2,0	1,4	1,1
Profunzimea sărăciei extreme, %	1,50	1,32	1,32	1,32	1,01
Severitatea sărăciei extreme, %	0,35	0,34	0,36	0,35	0,26

Tabelul 2. Rata sărăciei absolute în funcție de caracteristicile de bază a gospodăriei, 2014-2018

	Rata sărăciei absolute					Structura populației sărace, %				
	2014	2015	2016	2017	2018	2014	2015	2016	2017	2018
<i>Mediul de reședință</i>										
Urban	15,6	11,2	11,6	11,8	10,6	22,1	18,5	18,4	17,5	19,0
Rural	39,5	35,6	37,1	38,8	31,6	77,9	81,5	81,6	82,5	81,0
Total	29,5	25,4	26,4	27,7	23,0	100,0	100,0	100,0	100,0	100,0
<i>Mărimea gospodăriei</i>										
1 persoană	24,9	20,8	25,2	20,9	18,2	8,5	9,1	11,1	9,1	11,6
2 persoane	25,0	22,8	23,3	22,9	21,6	21,6	22,7	23,3	23,0	25,4
3 persoane	21,7	20,0	24,8	22,5	16,2	15,9	17,4	20,4	16,6	15,2
4 persoane	27,1	25,2	22,7	25,6	22,8	21,7	24,0	20,5	21,5	21,4
5+ persoane	49,5	39,5	40,1	49,5	39,6	32,3	26,7	24,6	29,9	26,4
Total	29,5	25,4	26,4	27,7	23,0	100,0	100,0	100,0	100,0	100,0
<i>Tipul gospodăriei</i>										
O singură persoană <60 ani	16,4	12,8	16,6	13,0	10,2	2,3	2,4	3,1	2,5	2,8
O singură persoană 60+ ani	31,0	27,1	31,7	27,2	24,3	6,2	6,7	8,0	6,6	8,7
Cuplu familial fără copii, capul <60 ani	21,3	20,2	18,8	17,3	20,7	7,0	7,8	7,0	7,0	9,3
Cuplu familial fără copii, capul 60+ ani	29,2	28,0	29,5	30,1	24,8	7,8	8,4	9,1	9,6	9,4
Cuplu familial cu copii	25,7	23,6	24,0	25,1	20,2	21,5	25,7	24,7	24,8	24,7
Părinte singur cu copii	38,1	28,8	33,1	32,9	23,7	2,8	2,1	3,2	2,5	2,5
Alte gospodării cu copii	37,5	31,6	32,2	36,7	28,4	33,4	28,2	26,6	29,3	26,1
Alte gospodării fără copii	29,0	24,6	25,7	29,7	25,5	19,1	18,6	18,4	17,7	16,5
Total	29,5	25,4	26,4	27,7	23,0	100,0	100,0	100,0	100,0	100,0
<i>Componența gospodăriei</i>										
Gospodării cu copii inclusiv	32,0	27,3	27,9	30,4	23,7	57,7	56,0	54,5	56,6	53,3
cu 1 copil	24,6	23,6	24,3	25,1	18,0	21,2	22,3	22,0	19,9	18,3
cu 2 copii	31,6	24,4	24,0	27,0	22,3	21,6	19,7	18,0	21,2	18,9
cu 3+ copii	57,8	46,9	48,8	54,4	42,0	15,0	14,1	14,5	15,6	16,1
Gospodării fără copii	26,6	23,4	24,8	24,8	22,1	42,3	44,0	45,5	43,4	46,7
Total	29,5	25,4	26,4	27,7	23,0	100,0	100,0	100,0	100,0	100,0
<i>Sexul capului gospodăriei</i>										
Bărbat	28,8	26,0	26,6	28,4	22,6	65,5	70,5	66,3	68,0	64,9
Femeie	30,8	24,1	26,1	26,1	23,6	34,5	29,5	33,7	32,0	35,1
Total	29,5	25,4	26,4	27,7	23,0	100,0	100,0	100,0	100,0	100,0
<i>Nivelul de educație al capului gospodăriei</i>										
Studii primare sau fără studii	62,8	48,4	52,1	51,7	48,5	6,8	6,0	5,0	3,7	3,6
Studii medii incomplete	44,6	41,1	44,8	47,9	40,1	27,7	30,4	35,5	36,8	36,7
Studii medii generale	31,2	26,0	27,9	29,3	25,1	19,3	19,1	18,6	20,2	18,6
Studii secundar profesionale	32,8	28,3	28,2	29,1	25,3	33,3	30,9	28,3	28,0	29,8
Studii medii de specialitate	17,0	16,5	17,5	14,4	11,1	8,3	9,0	9,5	7,2	7,1
Studii superioare	8,6	6,6	4,3	6,6	5,2	4,7	4,7	2,9	4,1	4,2
Total	29,5	25,4	26,4	27,7	23,0	100,0	100,0	100,0	100,0	100,0
<i>Sursa principală de venit al capului gospodăriei</i>										
Salariat în sectorul agricol	51,5	50,1	51,9	42,7	39,9	10,7	12,3	12,7	11,8	12,7
Salariat în sectorul non-agricol	19,5	14,9	14,6	14,9	12,0	24,2	20,0	19,1	19,1	18,8
Lucrător pe cont propriu în sectorul agricol	46,5	44,1	46,1	54,0	42,2	15,9	16,6	17,3	16,2	13,8
Lucrător pe cont propriu în sectorul non-agricol	22,0	19,1	19,2	21,0	17,9	5,2	5,7	5,2	5,2	5,9
Pensionar	37,7	29,8	32,7	34,6	28,9	30,4	29,4	31,5	32,3	31,0
Transferuri din afara țării	21,7	21,2	18,9	21,9	19,7	10,7	12,8	9,9	10,2	12,7
Alte	46,0	40,0	43,6	48,4	51,8	2,8	3,2	4,2	5,1	5,2

	Rata sărăciei absolute					Structura populației sărace, %				
	2014	2015	2016	2017	2018	2014	2015	2016	2017	2018
Total	29,5	25,4	26,4	27,7	23,0	100,0	100,0	100,0	100,0	100,0

Tabelul 3. Rata sărăciei absolute în funcție de caracteristicile de bază a populației, 2014-2018

	Rata sărăciei absolute					Structura populației sărace, %				
	2014	2015	2016	2017	2018	2014	2015	2016	2017	2018
<i>Sexul persoanelor</i>										
Bărbat	30,4	26,5	26,8	28,8	23,3	48,3	49,4	47,1	48,7	47,6
Femeie	28,7	24,4	26,1	26,7	22,6	51,7	50,6	52,9	51,3	52,4
Total	29,5	25,4	26,4	27,7	23,0	100,0	100,0	100,0	100,0	100,0
<i>Vârsta persoanelor</i>										
0-17	32,9	27,7	28,7	30,9	24,4	24,5	23,7	23,7	24,7	23,8
18-29	25,4	22,6	20,9	26,1	21,5	14,9	13,5	11,7	12,7	11,5
30-39	29,1	22,4	22,9	22,3	20,3	11,3	11,4	10,9	10,5	11,4
40-49	27,5	24,7	26,6	29,1	23,1	12,2	12,8	14,3	14,5	14,4
50-59	27,0	24,2	25,1	24,1	21,1	17,0	17,8	16,6	15,7	16,3
60+	33,4	28,8	31,6	31,0	25,4	20,1	20,7	22,7	21,9	22,7
Total	29,5	25,4	26,4	27,7	23,0	100,0	100,0	100,0	100,0	100,0
<i>Nivelul de educație a persoanelor</i>										
Studii primare sau fără studii	57,4	48,6	53,0	51,9	49,3	7,8	7,3	6,7	5,4	5,5
Studii medii incomplete	43,3	39,2	43,3	46,0	38,5	33,1	33,8	37,6	37,9	37,6
Studii medii generale	30,0	25,6	25,5	25,6	23,6	22,2	21,7	20,4	20,2	20,4
Studii secundar profesionale	30,3	28,0	27,7	28,5	24,3	23,7	23,7	22,8	23,3	24,2
Studii medii de specialitate	16,6	14,7	16,7	16,2	12,2	8,7	8,5	9,2	8,6	8,2
Studii superioare	8,0	6,6	4,7	6,7	5,0	4,5	4,9	3,3	4,5	4,1
Total	28,5	24,8	25,8	26,7	22,6	100,0	100,0	100,0	100,0	100,0
<i>Sursa principală de venit a persoanelor</i>										
Salariat în sectorul agricol	49,7	45,8	50,2	41,8	35,7	8,0	9,3	9,9	8,1	8,5
Salariat în sectorul non-agricol	16,7	13,2	11,9	13,1	11,0	18,6	16,5	14,6	15,8	15,8
Lucrător pe cont propriu în sectorul agricol	43,4	39,6	43,4	47,4	41,0	16,3	17,0	17,6	16,8	15,7
Lucrător pe cont propriu în sectorul non-agricol	22,2	17,6	17,9	17,5	14,6	3,6	3,6	3,2	3,0	3,2
Pensionar	34,8	29,7	32,3	32,6	27,1	30,2	30,8	32,8	32,6	32,2
Transferuri din afara țării	21,4	19,4	16,4	20,0	16,0	7,8	8,6	6,6	7,6	7,6
Alte	33,5	29,9	33,9	37,5	34,2	15,5	14,1	15,3	16,1	17,0
Total	28,5	24,8	25,8	26,7	22,6	100,0	100,0	100,0	100,0	100,0