

**ACTIVITATEA AGRICOLĂ
A MICILOR PRODUCĂTORI AGRICOLI ÎN REPUBLICA MOLDOVA ÎN 2008**
(rezultatele cercetării statistice)

**СЕЛЬСКОХОЗЯЙСТВЕННАЯ ДЕЯТЕЛЬНОСТЬ
МЕЛКИХ СЕЛЬХОЗПРОИЗВОДИТЕЛЕЙ
В РЕСПУБЛИКЕ МОЛДОВА В 2008 ГОДУ**
(результаты статистического обследования)

Chișinău, 2009

COLEGIUL DE REDACȚIE:
РЕДАКЦИОННАЯ КОЛЛЕГИЯ:

Vladimir Golovatiuc – președintele colegiului de redacție
– председатель редакционной коллегии

Oleg Cara, Elena Orlova, Tamara Bargan, Ana Manziuc, Maria Chiperi, Tatiana Isac

© Biroul Național de Statistică al Republicii Moldova, str.Genoble,106,
Chișinău, MD-2019, Republica Moldova. Tel.: (373 22) 40 30 00,
e-mail: moldstat@statistica.md, fax: (373 22) 22 61 46,
<http://www.statistica.md>

Национальное бюро статистики, Республика Молдова, МД-2019,
Кишинэу, ул.Гренобля,106, тел.: (373 22) 40 30 00,
e-mail: moldstat@statistica.md, fax: (373 22) 22 61 46,
<http://www.statistica.md>

Cuprins

Содержание

Prefață	4
Principiile metodologice de bază de efectuare a cercetării	5
Noțiuni utilizate în publicație	7
Activitatea agricolă a micilor producători agricoli în anul 2008	9
Venituri și cheltuieli aferente activității agricole a micilor producători agricoli	12
Предисловие	16
Основные методологические принципы проведения обследования	17
Определения, используемые в публикации	19
Сельскохозяйственная деятельность мелких сельхозпроизводителей в 2008 году	21
Доходы и затраты, связанные с сельскохозяйственной деятельностью мелких сельхозпроизводителей	24
Апехе	
Приложения	28
Diagrame	48
Диаграммы	

Prefață

Publicația reflectă rezultatele cercetării statistice selective a activității agricole în anul 2008 a gospodăriilor populației și gospodării țărănești (de fermier), care au în folosință terenuri de pământ cu suprafața mai mică de 10 ha (în continuare - cercetarea micilor producători agricoli).Cercetarea a fost realizată prin intermediul chestionării gospodăriilor populației și gospodăriilor țărănești (de fermier) din 106 sate (centre de cercetare) selectate prin utilizarea metodelor statistico-matematice și care sînt reprezentative la nivel de țară.

Cercetarea este realizată în baza studiilor:

1. Activității agricole a gospodăriilor populației și gospodăriilor țărănești (de fermier) cu suprafața terenurilor agricole mai mică de 10 ha - colectarea trimistrială a informației pe un eșantion, constituit din 2332 de gospodării.

2. Suprafețelor însămînțate cu culturi agricole și recolta globală obținută în gospodăriile țărănești (de fermier) cu suprafața terenurilor agricole mai mică de 10 ha, prelucrate în mod individual - cercetările unice în iunie și decembrie pe un eșantion, constituit din peste 3 mii de gospodării.

3. Veniturilor și cheltuielilor aferente activității agricole a micilor producători agricoli - colectarea trimestrială a informației pe un eșantion, constituit din 530 de gospodării.

Publicația conține atît informația vizînd suprafețele însămînțate, structura lor, efectivul animalelor și păsărilor și volumul producției agricole, cît și datele vizînd veniturile obținute din activitatea agricolă, mărimea și structura consumurilor și cheltuielilor pentru producția vegetală și animală, utilizarea producției agricole, existența tehnicii agricole, folosirea îngrășămintelor, atragerea forței de muncă, utilizarea creditelor.

Rezultatele cercetării de asemenea conțin și datele cercetărilor unice ale gospodăriilor țărănești (de fermier) cu suprafața terenurilor agricole mai mică de 10 ha, care prelucrează pămîntul individual, efectuate în scopul obținerii informației mai detaliate și reprezentative despre activitatea categoriei date de producători: în iunie – privind suprafețele însămînțate cu culturi agricole pentru recolta anului curent și în decembrie – vizînd recolta globală a culturilor agricole obținută în gospodăriile țărănești (de fermier).

Cercetarea micilor producători agricoli (CMPA) este efectuată de organele statistice în conformitate cu Hotărîrea Guvernului Republicii Moldova nr. 619 din 30 iunie 2000 „Cu privire la organizarea și efectuarea cercetărilor statistice selective ale activității agricole a gospodăriilor personale auxiliare ale cetățenilor și a gospodăriilor țărănești (de fermier)”.

Publicația conține descrierea principiilor metodologice de bază privind efectuarea cercetării, analiza rezultatelor primite, materiale tabelare pentru anii 2004-2008 în total pe țară, pe categoriile de producători cercetați și diagrame. Datele pe unii indicatori sînt precizate în comparație cu cele editate anterior. Datele pe anul 2008 la o serie indicatori sînt preliminare și pot fi precizate în edițiile ulterioare.

Publicația este destinată unui cerc larg de utilizatori – din sfera academică, administrației publice, producătorilor agricoli, studenților, etc.

Principiile metodologice de bază privind efectuarea cercetării

În anul 2008, în baza cercetărilor selective a fost realizat studiul statistic al activității agricole al:

1) gospodăriilor personale auxiliare ale cetățenilor, ocupate cu creșterea animalelor și păsărilor și cu cultura plantelor pe loturile de pe lângă casă și grădini, care sunt situate atât în intravilanul, cât și extravilanul localității, atribuite în conformitate cu art.11 (82) și 39 ale Codului Funciar;

2) gospodăriilor țărănești (de fermier), precum și persoanelor care au primit sectoare de teren atribuite în contul cotelor de teren echivalent (conform art. 12 al Codului Funciar al Republicii Moldova și art. 2 al Legii vizînd introducerea schimbărilor și completărilor în Codul Funciar nr. 173-X.IV din 22.10.98), dar n-au înregistrat gospodăria lor agricolă în modul stabilit¹, cu suprafața agricolă mai mică de 10 ha;

Scopul final al cercetării selective date este obținerea informației complexe autentice privind activitatea categoriei nominalizate de producători agricoli, inclusiv caracteristica sectorului de teren, existența animalelor și păsărilor, volumul producției obținute, mărimea și structura consumurilor și cheltuielilor privind producția agricolă, structura utilizării producției agricole, veniturile primite din activitatea agricolă, existența tehnicii, încorporarea îngrășămintelor, atragerea forței de muncă, utilizarea creditelor în scopul lărgirii procesului de producție.

Cercetarea selectivă în agricultură este bazată pe:

a) aplicarea metodelor statistico-matematice pentru:

- determinarea cercului de gospodării ale populației și celor țărănești (de fermier), cuprinse în studiu (eșantionul);
- prelucrarea și extinderea datelor obținute asupra întregii totalități de gospodării;

b) obținerea datelor de la gospodării prin efectuarea investigațiilor de către interviuatori – persoane angajate și special instruite pentru efectuarea acestor lucrări;

c) înregistrările (evidența) efectuate sistematic în gospodăriile supuse cercetării de bază și cercetării veniturilor și cheltuielilor aferente producției agricole, privind cheltuielile efectuate la procurarea mărfurilor și serviciilor pentru producerea producției agricole, recolta și producția animalieră obținute, utilizarea producției pe parcursul perioadei de raport, soldurile de producție ș.a.;

d) cercetarea gospodăriilor pe parcursul unui an cu rotația trimestrială a acestora.

Eșantionul gospodăriilor populației selectate pentru cercetare a fost format prin metoda eșantionării stratificate în 3 etape de extragere.

La etapa inițială de extragere primăriile satelor (comunelor) au fost selectate cu probabilitatea proporțională mărimii indicatorului care se află la baza selecției – suprafața loturilor de pe lângă casă și a sectoarelor atribuite gospodăriilor populației în contul cotelor de teren echivalent. Unitățile de studiu – gospodăriile populației și gospodăriile țărănești (de fermier) au fost selectate cu probabilitate egală.

În calitate de bază a eșantionului de gospodării ale populației s-au utilizat listele gospodăriilor, elaborate în baza registrelor de evidență a gospodăriilor populației din primăriile satelor pe fiecare centru de cercetare (rețeaua satelor selectate pentru efectuarea cercetării).

Eșantionul din 530 gospodării care au prezentat informația complexă vizînd activitatea agricolă, inclusiv veniturile și cheltuielile, utilizarea producției, creditelor, tehnicii agricole, îngrășămintelor, atragerea forței de muncă, a fost selectat din eșantionul de bază al gospodăriilor populației (2332). În eșantion au fost incluse atât gospodăriile populației care dispun numai de loturi pe lângă casă, cât și gospodăriile ce dispun de loturi pe lângă casă și loturi de fermier, care pe parcursul anului au participat în cercetarea de bază.

¹ Notă: În continuare – “gospodăriile țărănești (de fermier)”

În anul 2008, ca și în anii precedenți, pragul dimensiunii gospodăriilor țărănești (de fermier) incluse în cercetare a constituit 10 ha. Gospodăriile țărănești (de fermier) cu terenurile de pământ 10 ha și peste au fost supuse observărilor statistice exhaustive.

Colectarea datelor de la gospodăriile incluse în cercetarea de bază sau unică se efectuează prin metoda chestionării populației de către operatori de interviu în baza instrumentarului respectiv (chestionarelor, normelor metodologice privind completarea acestora și instrucțiunilor pentru interviuatori).

Completarea chestionarelor cercetării de bază se efectuează de operatori de interviu o dată în trimestru, în baza datelor lunare colectate pe parcursul vizitării gospodăriilor cercetate. Completarea chestionarelor cercetărilor unice (din iunie și decembrie) se efectuează în timpul interviurii gospodăriilor.

După primirea datelor cercetării, acestea sunt supuse controlului logic, aritmetic și prelucrării electronice.

Prelucrarea și generalizarea datelor centralizate privind cercetarea producătorilor mici în agricultură se efectuează trimestrial - pe chestionarele A și D și anual -pe chestionarele B și C.

Informația vizînd veniturile și cheltuielile aferente activității agricole se utilizează în calculele indicatorilor macroeconomici pe agricultură: a producției brute de bunuri și servicii, consumului intermediar și valorii adăugate în agricultură, la elaborarea balanțelor resurselor alimentare etc.

În procesul de prelucrare și extindere a datelor primite la nivel național, datele primare își pierd caracterul individual și se utilizează numai în scopuri statistice.

Noțiuni utilizate în publicație

Micii producători agricoli - această categorie de producători include gospodăriile personale auxiliare ale cetățenilor, gospodăriile țărănești (de fermier) cu terenurile de pământ pînă la 10 ha, înregistrate în modul stabilit, și persoanele care au primit sectoare în contul cotelor de teren echivalent, dar n-au înregistrat gospodăria în modul stabilit.

Gospodăriile personale auxiliare ale cetățenilor – forma producerii producției agricole realizată prin munca proprie depusă de membrii gospodăriilor populației (pe loturile pe lîngă casă și grădini) în scopul satisfacerii necesităților în produse alimentare și alte nevoi.

Gospodării țărănești (de fermier) – forma activității de antreprenariat desfășurată în baza utilizării terenului și patrimoniului aflat în proprietate privată sau în folosința fermierului ce se ocupă cu producerea, prelucrarea și vînzarea producției agricole. În publicația prezentă, în această categorie de producători au fost incluse și persoanele care au primit sectoare în contul cotelor de teren echivalent, dar n-au înregistrat gospodăria în modul stabilit. Volumul producției vegetale pe categoria dată de producători include numai recolta globală a culturilor agricole obținută pe terenurile fermierilor, excluzînd producția de pe loturile pe lîngă casă.

Terenuri agricole – terenuri de pământ destinate utilizării pentru obținerea producției agricole.

Terenuri arabile – terenuri agricole sistematic prelucrate și utilizate pentru semănatul culturilor agricole, inclusiv al ierburilor perene (multianuale).

Terenuri de fermier – sectoare de teren atribuite în contul cotelor de teren echivalent (conform art.12 al Codului Funciar), aflate în posesia (utilizate pentru activitatea agricolă) de către gospodăriile țărănești (de fermier).

Suprafețele însămînțate – terenul arabil (în principal) ocupat cu culturi agricole.

Recolta globală a culturilor agricole – volumul producției produse (efectiv recoltate) de pe toată suprafața culturilor agricole.

Recolta medie a culturilor agricole – producția medie a culturilor agricole recoltate de pe o unitate de suprafață (chintale de pe 1 hectar).

Efectivul animalelor – efectivul (numărul) vitelor și păsărilor pe specii și vârste în unități fizice (capete) (la începutul lunii, anului).

Producția de carne – include carnea de animale și păsări de toate tipurile, grăsimea-semifabricat, subprodusele alimentare. Datele reflectă sacrificarea vitelor și păsărilor în gospodărie, precum și cele vîndute pentru sacrificare.

Producția de lapte – include cantitatea de lapte de vacă, de oaie, de capră efectiv mulsă, indiferent de faptul, dacă acesta a fost folosit în gospodărie sau a fost vîndut.

Producția de lînă – cantitatea lînii de oaie efectiv tunsă în masă fizică (greutatea lînii nespălate).

Producția ouălor – cantitatea de ouă strînsă într-un an de la toate tipurile de păsări domestice, inclusiv ouăle utilizate pentru reproducția păsărilor (incubare).

În volumul **vînzării producției agricole** atît în stare naturală, cît și prelucrată se include vînzarea producției pe toate canalele întreprinderilor și organizațiilor de achiziții, pe piață ș.a.

În volumul **stocurilor de producție** se include toată producția existentă în gospodărie la sfârșitul / începutul anului, atât producția proprie, cât și cumpărată, atribuită în contul plății de arendă, primită prin schimb natural (barter), primită în dar ș.a.

Consumurile și cheltuielile privind producția agricolă includ: valoarea resurselor materiale procurate în anul curent pentru în scopul producerii producției agricole, plata pentru serviciile și lucrările executate de alte organizații (persoane) (aratul, recoltarea roadei etc.), remunerarea muncii persoanelor angajate, contribuțiile pentru asigurarea socială și contribuțiile privind asigurările medicale obligatorii, executate pentru lucrătorii angajați, plata pentru arenda pământului, obiectelor fondurilor fixe, animalelor ,etc.

Veniturile aferente activității agricole includ: încasările din comercializarea producției vegetale și animaliere (inclusiv din vânzarea producției prelucrate), piscicole; veniturile bănești de la transmiterea în arendă a pământului, tehnicii și altor bunuri; veniturile din efectuarea lucrărilor și prestarea serviciilor; sumele din vânzarea fondurilor fixe de producție și altor bunuri, dotațiile și indemnizațiile eliberate din mijloacele bugetului de stat, legate de producția agricolă, precum și sumele creditelor (împrumuturilor) luate pentru necesitățile de producție agricolă și alte venituri (compensații din asigurare, amenzi, penalități, despăgubiri și altele) .

Activitatea agricolă a micilor producători agricoli în anul 2008

În anul 2008 gospodăriile personale auxiliare ale cetățenilor au produs 42,6 % din volumul total al producției agricole globale din țară, inclusiv 28,8% – din producția vegetală și 82,3% – din producția animalieră. Ponderea gospodăriilor țărănești (de fermier) a constituit, respectiv, 21,8%, 29,3% și 0,5%. Din volumul total al producției vegetale produse de gospodăriile țărănești (de fermier) circa 88% dețin gospodăriile țărănești (de fermier) cu suprafața terenurilor de pământ pînă la 10 ha .

În anul 2008 suprafața totală a loturilor de pe lîngă casă în proprietatea producătorilor a constituit 307,8 mii.ha sau 13,7% din total terenuri agricole pe țară, în folosința gospodăriilor țărănești (de fermier) (cu suprafața terenurilor sub 10 ha) și ale persoanelor care nu și-au înregistrat gospodăriile sale¹ a fost de 585,3mii ha terenuri agricole (26,1%).

Din numărul total de gospodării cercetate, 79% posedau atît de loturi pe lîngă casă, cît și terenuri de pământ atribuite cetățenilor în contul cotelor de teren echivalent. Din acestea mai mult de jumătate din gospodării (51%) au transmis integral terenul de pământ în folosință (arendă,etc) altor utilizatori și aproximativ 49% au prelucrat terenul de pământ în mod individual.

În anul 2008, conform datelor cercetării, mărimea medie a terenurilor agricole pe loturile de pe lîngă casă în gospodăriile cetățenilor a constituit 0,40 ha în medie pe o gospodărie casnică cercetată, din care terenuri agricole - 0,38ha, inclusiv: 0,31 ha – teren arabil, 0,02 ha – plantații pomicole și de arbuști fructiferi, 0,05 ha – vii. Mărimea medie a terenurilor de fermier prelucrate de cetățeni în mod individual a constituit 1,68 ha, din care 1,44ha (86%) – teren arabil, 0,15ha (9%) – vii și 0,09 ha (5%) – livezi.

După mărimea medie a loturilor pe lîngă casă și loturilor fermierilor, gospodăriile populației și gospodăriile țărănești (de fermier) s-au repartizat în felul următor, în %:

Loturile pe lîngă casă

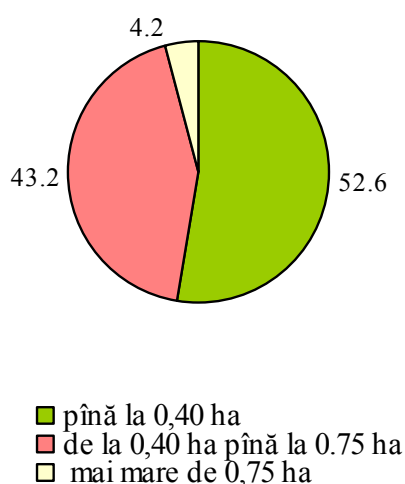

Terenurile fermierilor

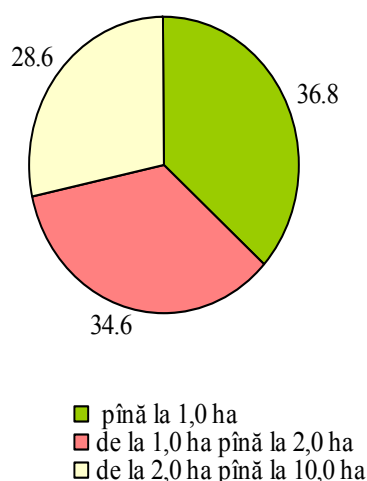

¹ Notă: În continuare – “gospodăriile țărănești (de fermier)”

Suprafața însămînțată pentru recolta anului 2008 pe loturile de pe lângă casă a constituit 276,4 mii ha față de 271,6 mii ha în 2007, iar pe terenurile fermierilor – 409,6 mii ha (în 2007– 439,1 mii ha).

În gospodăriile anexe auxiliare și gospodăriile țărănești (de fermier) cu suprafața terenurilor mai mică de 10 ha structura suprafețelor însămînțate se caracterizează prin următoarele date:

procente

	Loturile pe lângă casă		Terenurile fermierilor	
	2007	2008	2007	2008
Culturi cerealiere și leguminoase boabe – total	74,3	75,3	68,7	70,9
inclusiv:				
grâu	0,5	0,7	15,8	25,4
porumb boabe	69,0	69,4	43,1	37,1
Culturi tehnice – total	2,9	2,2	17,9	16,2
inclusiv:				
sfeclă de zahăr	0,1	0,1	0,9	0,4
floarea soarelui	2,7	2,1	14,4	14,3
Cartofi	9,2	8,1	1,6	1,3
Legume de câmp	8,3	9,0	0,8	0,9
Culturi bostănoase	0,8	0,9	1,0	1,3
Plante de nutreț	4,3	4,2	9,9	9,3
Alte semănături	0,2	0,3	0,1	0,1
Total	100,0	100,0	100,0	100,0

Structura suprafețelor însămînțate pentru recolta anului 2008 pe loturile de pe lângă casă și loturile de fermieri s-a caracterizat prin descreșterea ponderii culturilor tehnice, suprafețelor plantate cu cartofi și prin creșterea ponderii culturilor cerealiere și leguminoase și legumelor de câmp. E necesar de menționat, că creșterea ponderii culturilor cerealiere și leguminoase a fost generată de majorarea considerabilă a suprafețelor grâului pe terenurile fermierilor, totodată suprafețele plantate cu porumb pentru boabe s-a redus de la 189,3 mii ha (43,1%) în 2007 pînă la 152 mii ha (37,1%) în 2008. Deasemenea sînt în creștere și suprafețele plantate cu culturi bostănoase.

Ca și în anii precedenți, majoritatea gospodăriilor țărănești cercetate (66%) au produs cîteva tipuri de producție agricolă, iar 34% au cultivat numai o cultură, în special: 23% au cultivat un tip de cereale, 7% – struguri, aproape de 2% – fructe, 1% – floarea soarelui, mai puțin de 1% le revine gospodăriilor care plantat numai cartofi sau sfeclă de zahăr, sau legume.

În anul 2008 în gospodăriile populației și gospodăriile țărănești (de fermier) cu suprafața terenurilor pînă la 10 ha s-au produs 1,7 mil. tone de cereale și leguminoase boabe sau 50,6% din total volumul producției pe toate categoriile de gospodării, din care 1,2 mil. tone – porumb boabe (83%); floarea soarelui – 108,4 mii tone (27%), cartofi – 236 mii tone (87%), legume de câmp – 288 mii tone (78%), fructe, pomușoare și nuci – 173,8 mii tone (47%), struguri – 489,1 mii tone (77%).

Din numărul gospodăriilor cercetate, 89% s-au ocupat, în afară de recoltarea producției vegetale, cu creșterea în gospodării a animalelor și păsărilor.

Conform stării la 1 ianuarie 2009, gospodăriile populației și gospodăriile țărănești (de fermier) mici dispuneau de 204 mii de bovine sau 93,9% din efectivul total al animalelor din țară, din care, vaci 155,1 mii (96,8%), 217,5 mii de porcine (76,7%), 840,1 mii de ovine și caprine (97 %), 15,1 mil. de păsări (82,6%).

Față de 1 ianuarie 2008, în gospodăriile populației s-a micșorat efectivul de bovine, porcine și cabaline, ce a influențat negativ producția animalieră. Efectivul de ovine, caprine și păsări a crescut în perioada nominalizată cu 1,9%, 4,5% și 1,4 % respectiv.

Numărul familiilor de albine, conform stării la 1 ianuarie 2009, a constituit 113,8 mii, ceea ce este cu 22% mai mult în comparație cu aceeași dată a anului precedent.

Producția principalelor produse animaliere în gospodăriile populației și gospodăriile țărănești (de fermier) în dinamică se prezintă prin următoarele date:

	2007	2008	2008 în % față de 2007
Vite și păsări pentru sacrificare (în masă vie), mii tone	129,3	83,5	65,0
Lapte de toate tipurile , mii tone	584,4	526,8	90,0
Ouă de toate tipurile , mil. buc.	465,2	355,8	76,5
Lână, tone	2081,0	1967,0	94,5

Ponderea producției animaliere a micilor producători agricoli în volumul total al producției nominalizate se caracterizează în felul următor:

procente

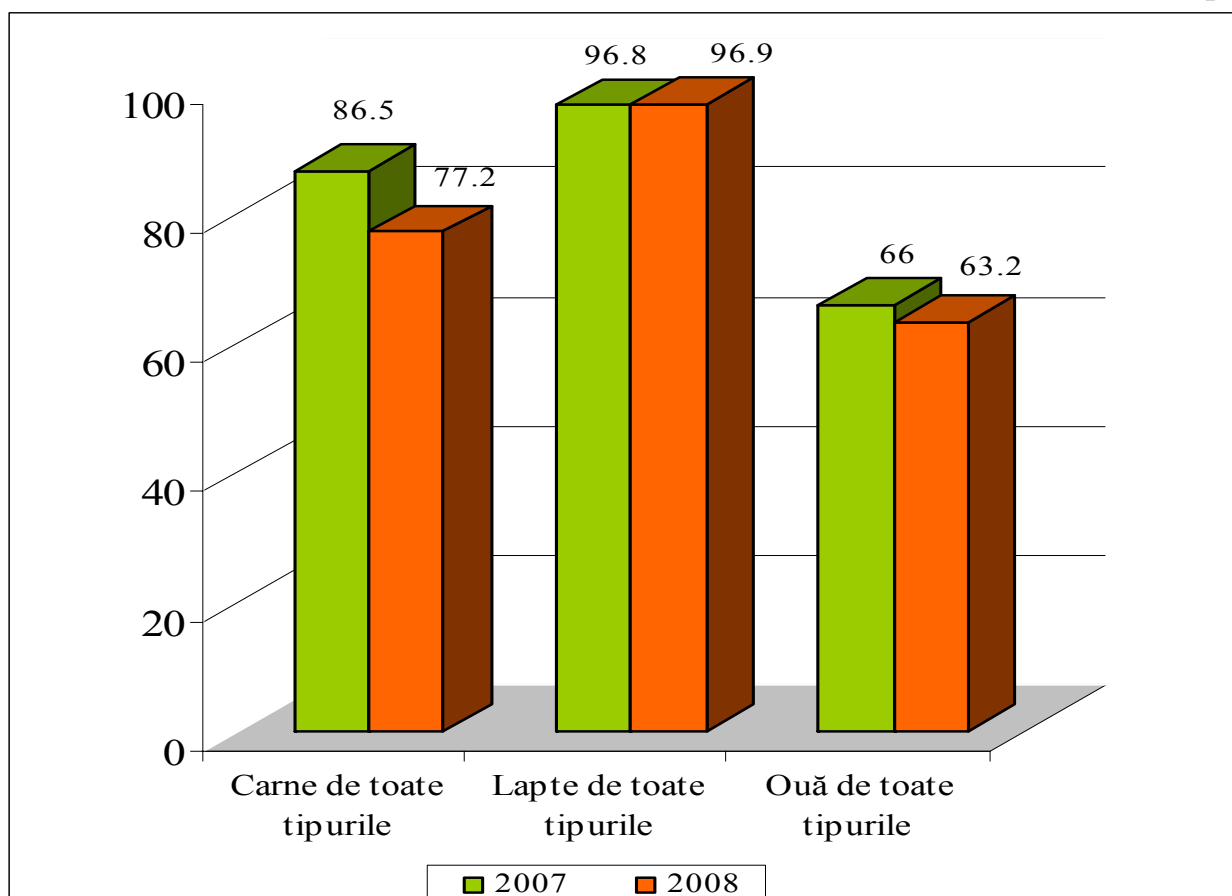

Venituri și cheltuieli aferente activității agricole a micilor producători agricoli

Conform rezultatelor cercetării, mărimea consumurilor și cheltuielilor pentru producția vegetală și animală, și veniturile obținute din activitatea agricolă se caracterizează prin următoarele date:

	Pe gospodăriile care dispun:					
	numai loturi pe lângă casă			loturi pe lângă casă și terenuri de fermier		
	2007	2008	2008 în % față de 2007	2007	2008	2008 în % față de 2007
Veniturile bănești primite din activitatea agricolă, în medie:						
pe o gospodărie	4120	5813	141,1	6969	7852	112,7
la 1 ha	10364	14782	142,6	5033	5486	109,0
Valoarea mijloacelor materiale procurate și a serviciilor achitate, în medie:						
pe o gospodărie	1923	2474	128,7	4005	5282	131,9
la 1 ha	4839	6291	130,0	2893	3690	127,5

Conform datelor prezentate, în anul 2008, în comparație cu anul precedent, s-au majorat atât veniturile bănești primite cât și costurile materialelor și serviciilor procurate, calculate în medie pe o gospodărie și la 1 ha pe toate gospodăriile cercetate. Totodată, fiecare leu, cheltuit pentru procurarea bunurilor și serviciilor în medie pe o gospodărie, care dispunea numai de lot pe lângă casă, aduc în 2007 un venit bănesc de 2,14 lei, în 2008 – 2,35 lei, iar în medie pe o gospodărie, care dispunea de lot pe lângă casă și teren de fermier –respectiv 1,74 lei și 1,49 lei.

Structura cheltuielilor vizînd bunurile și serviciile procurate pentru producerea producției agricole pe gospodăriile cercetate se caracterizează prin următoarele date:

procente

	Pe gospodăriile care dispun:			
	numai loturi pe lângă casă		loturi pe lângă casă și terenuri de fermier	
	2007	2008	2007	2008
Total cheltuieli și consumuri pentru bunurile și serviciile procurate și plata impozitelor	100	100	100	100
din care pentru:				
plata muncii lucrătorilor angajați	5,1	3,4	8,5	8,3
semințe, răsad și material săditor	9,5	7,0	13,1	11,1
nutrețuri	39,9	41,4	11,6	11,3
plata pentru executarea lucrărilor agricole (prelucrarea solului, însămînțarea, recoltarea ș.a.)	16,1	18,0	25,1	27,3
tineretul de animale și păsări	12,1	12,1	8,2	10,6
motorină și benzină	2,7	1,4	8,0	6,9
servicii de transport	2,6	3,8	4,2	4,8
îngrășăminte minerale și substanțe pentru protecția plantelor	1,1	1,0	3,9	5,3
impozitul funciar, alte impozite și asigurarea socială de stat	2,9	2,5	6,1	4,6
alte consumuri și cheltuieli	8,0	9,4	11,3	9,8

Structura cheltuielilor vizînd bunurile și serviciile procurate în anul 2008, în comparație cu anul 2007, pe gospodăriile care dispun numai de loturi pe lângă casă, s-a caracterizat prin majorarea cheltuielilor vizînd procurarea nutrețurilor, plata pentru executarea lucrărilor agricole, serviciilor de transport, altor consumuri și cheltuieli. Pe gospodăriile, care dispun de loturi pe lângă casă și terenuri de fermier s-a majorat plata pentru executarea lucrărilor agricole, cheltuielile pentru procurarea tineretului de animale și păsări, îngrășămintelor, serviciilor de transport, dar pe toate altele s-a micșorat.

Structura veniturilor bănești obținute se caracterizează prin următoarele date:
procente

	Pe gospodăriile care au avut în folosință			
	numai loturi pe lângă casă		loturi pe lângă casă și terenuri de fermier	
	2007	2008	2007	2008
Total venituri bănești obținute din activitatea agricolă	100	100	100	100
din care:				
din vânzarea producției agricole (inclusiv produse ale prelucrării)	88,4	85,9	89,7	93,2
inclusiv:				
vegetale	26,3	20,6	41,5	44,8
animaliere	62,1	65,3	48,2	48,4
din prestarea serviciilor (lucrărilor) către terți	5,7	9,5	5,4	3,8
alte venituri	5,9	4,6	4,9	3,0

Conform rezultatelor cercetării micilor producători, producția agricolă (inclusiv soldul de producție la începutul anului, producția produsă în gospodărie, procurată, primită în contul plății pentru arenda terenurilor și alte intrări) a fost utilizată în felul următor:

	Total resurse		utilizate pentru:												existent stoc la sfârșitul anului	
			semințe		furaj		prelucrare		vînzare		consum personal		alte consumuri			
	2007	2008	2007	2008	2007	2008	2007	2008	2007	2008	2007	2008	2007	2008	2007	2008
Grîu	100	100	1,3	1,4	14,6	12,1	48,6	27,5	6,5	10,0	-	-	2,1	2,1	26,9	46,9
Porumb boabe	100	100	0,6	0,2	50,0	26,5	16,2	7,5	5,5	3,8	-	-	4,9	3,3	22,8	58,7
Leguminoase	100	100	8,6	5,0	10,0	15,5	-	-	16,4	5,1	38,5	24,7	6,5	4,0	20,0	45,7
Alte cereale	100	100	2,5	1,5	47,1	32,7	18,2	12,2	3,3	7,0	-	-	1,9	1,5	27,0	45,1
Floarea soarelui	100	100	0,2	0,1	1,0	1,4	53,7	41,8	12,9	12,6	0,7	0,8	3,8	2,0	27,7	41,3
Sfeclă de zahăr	100	100	-	-	5,3	9,4	72,2	87,2	11,8	-	-	-	0,7	0,1	10,0	3,3
Soia	100	100	3,1	2,9	-	-	57,8	33,1	10,0	36,7	0,2	0,0	6,6	6,2	22,3	21,1
Cartofi	100	100	14,7	12,9	3,2	1,9	-	-	9,5	14,9	37,1	30,5	9,0	8,0	26,5	31,8
Legume de cîmp	100	100	0,6	0,4	2,7	3,8	22,4	24,8	15,7	17,4	39,4	30,0	5,9	5,1	13,3	18,5
Culturi bostănoase	100	100	-	-	0,2	0,4	9,3	7,6	57,4	66,5	30,5	19,0	2,6	6,5	-	-
Fruite sămîntoase	100	100	-	-	1,3	0,8	7,2	9,1	33,9	18,7	34,7	36,4	8,3	8,5	14,6	26,5
Fruite sîmburoase	100	100	-	-	0,4	0,4	37,5	36,2	35,4	43,6	24,0	16,3	2,7	3,5	-	-
Nuci	100	100	-	-	-	-	1,2	0,8	36,3	29,6	27,9	24,3	6,9	7,2	27,7	38,1
Struguri	100	100	-	-	-	-	72,0	62,3	24,2	35,7	2,8	1,7	1,0	0,3	0,0	0,0
Lapte de vacă	100	100	-	-	2,9	1,5	30,7	38,3	44,7	45,8	18,5	9,9	3,1	4,4	0,1	0,1
Lapte de capră	100	100	-	-	5,1	3,5	80,5	87,1	0,2	1,5	13,8	6,1	0,4	1,8	0,0	0,0
Ouă	100	100	-	-	1,2	0,4	-	-	31,4	31,5	47,3	45,9	19,2	20,6	0,9	1,6
Miere	100	100	-	-	4,2	0,3	-	-	34,5	14,5	37,3	30,9	6,3	6,2	17,7	48,1

Analiza structurii prezentate arată, că în 2008 o parte importantă din producția agricolă produsă a rămas în stocurile gospodăriilor și va fi utilizată, inclusiv pentru necesitățile gospodărești, în 2009. În primul rînd aceasta se referă la grîu, porumb, leguminoase și alte cereale, floarea soarelui ș.a. Ținînd cont de volumul recoltei globale obținute, o parte considerabilă din legume de cîmp, cartofi, fructe, struguri, nuci și produse animaliere a fost vîndută și utilizată pentru consum propriu în stare proaspătă. E necesar de menționat, că majoritatea producției îndreptate spre prelucrare a fost destinată pentru necesități gospodărești - consum propriu și pentru hrana animalelor.

Pentru efectuarea diferitelor lucrări, gospodăriile cercetate, au atras persoane angajate, în calcul pe o gospodărie – 4,2 om/zile. Remunerarea muncii lor a constituit în mediu 94 lei pentru o zi/om față de 67 lei în a. 2007 (exclusiv retribuția muncii în natură).

Предисловие

Публикация отражает результаты выборочного статистического обследования сельскохозяйственной деятельности в 2008 году личных подсобных хозяйств граждан и крестьянских (фермерских) хозяйств, имевших в пользовании земельные участки менее 10 га, (далее – обследование мелких сельхозпроизводителей). Обследование было реализовано посредством анкетирования хозяйств населения и крестьянских (фермерских) хозяйств из 106 сел (центров обследования), отобранных на основе применения математико-статистических методов и являющихся репрезентативными в целом по стране.

Обследование проводится на основе изучения:

1. Сельскохозяйственной деятельности личных подсобных хозяйств граждан и крестьянских (фермерских) хозяйств, имевших в пользовании земельные участки менее 10 га – сбор информации ежеквартально по выборке, состоящей из 2332 хозяйств.

2. Посевных площадей и валового сбора сельскохозяйственных культур в крестьянских (фермерских) хозяйствах, имевших в пользовании земельные участки менее 10 га и обрабатывавших их самостоятельно- единовременные обследования в июне и декабре по выборке, состоящей из более чем 3 тысяч хозяйств.

3. Доходов и затрат, связанных с сельскохозяйственной деятельностью мелких сельхозпроизводителей – сбор информации ежеквартально по выборке, состоящей из 530 хозяйств.

Публикация содержит информацию не только о посевных площадях, их структуре, поголовье скота и птицы и объемах произведенной сельскохозяйственной продукции, но и данные о доходах, полученных от сельскохозяйственной деятельности, размере и структуре затрат и расходов на производство продукции растениеводства и животноводства, использовании сельскохозяйственной продукции, наличии сельскохозяйственной техники, внесении удобрений, привлечении наемной рабочей силы, использовании кредитов.

Результаты обследования также содержат данные единовременных обследований крестьянских (фермерских) хозяйств с площадью сельхозугодий менее 10 га, обрабатывающих землю индивидуально, проводимых в целях получения более детальной и репрезентативной информации о деятельности данной категории производителей: в июне – по посевным площадям сельскохозяйственных культур под урожай текущего года и в декабре – по валовому сбору сельскохозяйственных культур в крестьянских (фермерских) хозяйствах.

Обследование деятельности мелких сельхозпроизводителей (ОМСП) осуществляется органами статистики в соответствии с Постановлением Правительства Республики Молдова от 30 июня 2000 г. № 619 «Об организации и выполнении выборочных статистических исследований сельскохозяйственной деятельности личных подсобных хозяйств граждан и крестьянских (фермерских) хозяйств».

Публикация содержит описание основных методологических принципов проведения обследования, анализ полученных результатов, табличные материалы за 2004-2008 годы в целом по стране по обследуемым категориям производителей и диаграммы.

Данные по отдельным показателям уточнены по сравнению с опубликованными ранее. Данные за 2008 год в ряде случаев являются предварительными и могут быть уточнены в последующих изданиях.

Публикация предназначена для широкого круга пользователей из сферы науки, публичного управления, сельскохозяйственных производителей, студентов и тд.

Основные методологические принципы проведения обследования

В 2008 году на основе выборочных обследований осуществлялось статистическое наблюдение за сельскохозяйственной деятельностью:

1) личных подсобных хозяйств граждан, занимающихся выращиванием сельскохозяйственных культур на приусадебных земельных участках и огородах, расположенных как в черте населенного пункта, так и за его пределами, выделенных в соответствии со ст.11 (82) и 39 Земельного кодекса, и разведением скота и птицы;

2) крестьянских (фермерских) хозяйств, а также лиц, получивших земельные участки в счет долей равноценной земли (согласно ст.12 Земельного кодекса Республики Молдова и ст.2 Закона о внесении изменений и дополнений в Земельный кодекс № 173–XIV от 22.10.98 г.), но не зарегистрировавших свое сельскохозяйственное предприятие в установленном порядке¹, с площадью сельхозугодий менее 10 га;

Конечной целью данного выборочного обследования является получение комплексной и достоверной информации о деятельности данной категории производителей сельскохозяйственной продукции, включая характеристику земельного участка, наличие поголовья скота и птицы, объемы произведенной продукции, размер и структуру затрат и расходов на сельскохозяйственное производство, структуру использования сельскохозяйственной продукции, доходы, полученные от сельскохозяйственной деятельности, наличие техники, внесение удобрений, привлечение наемной рабочей силы, использование кредитов в целях расширения производства.

Выборочное обследование в сельском хозяйстве основано на:

- a) применении статистико-математических методов для:
 - определения круга хозяйств населения и крестьянских (фермерских) хозяйств, включенных в обследование;
 - обработки и распространения полученных данных на всю совокупность хозяйств;
- b) получении данных от хозяйств методом опроса интервьюерами – лицами нанятыми и специально обученными для выполнения этих работ;
- c) записях (учете), осуществляемых систематически в домохозяйствах, подлежащих основному обследованию и обследованию по доходам и затратам на сельскохозяйственное производство, относительно затрат, осуществленных на приобретение товаров и услуг для производства сельскохозяйственной продукции, полученного урожая и продукции животноводства, использования продукции в течение отчетного периода, ее запасах и т.д.;
- d) обследовании хозяйств в течение года, с их квартальной ротацией.

Выборочная совокупность хозяйств населения была сформирована методом 3-х ступенчатой стратифицированной выборки.

На начальном этапе отбора примэрии сел были отобраны с вероятностью, пропорциональной величине показателя, лежащего в основе отбора – площади личных приусадебных участков и участков, выделенных в счет долей равноценной земли, полученных хозяйствами населения. Единицы наблюдения – хозяйства населения и крестьянские (фермерские) хозяйства были выбраны равновероятно.

¹ Далее – «крестьянские (фермерские) хозяйства»

В качестве основы выборки хозяйств населения использовались списки домохозяйств, разработанные на основе книг похозяйственного учета из примэрий сел по каждому центру обследования (сеть отобранных сел для проведения обследования).

Выборочная совокупность из 530 хозяйств, которые представляли комплексную информацию о своей сельскохозяйственной деятельности, включая затраты и доходы, использование продукции, кредитов, сельхозтехники, удобрений, наемной рабочей силы, была сформирована из основной выборки хозяйств населения (2332). В выборку были включены как хозяйства населения, располагающие только приусадебными земельными участками, так и хозяйства, располагающие приусадебными и фермерскими участками, которые в течение года участвовали в основном обследовании.

В 2008 году, как и в предыдущем, порог размера крестьянских (фермерских) хозяйств, включенных в обследование, составлял 10 га. Крестьянские (фермерские) хозяйства с земельными участками 10 га и выше, охвачены сплошным наблюдением.

Сбор данных от хозяйств, включенных в основное или единовременное обследование, осуществляется методом опроса населения интервьюерами на основании соответствующего инструментария (вопросников, методологических указаний по их заполнению и указаний для интервьюеров).

Заполнение вопросников основного обследования осуществляется интервьюерами ежеквартально на основе месячных данных, собранных от обследуемых хозяйств при их посещении. Вопросники единовременных обследований (июньского и декабрьского) заполняются при проведении опроса.

После сбора осуществляется логический и арифметический контроль данных обследования и их электронная обработка.

Обработка и свод централизованных данных по обследованию мелких производителей в сельском хозяйстве осуществляется ежеквартально по вопроснику А и D и ежегодно – по вопросникам В и С.

Информация о доходах и затратах, связанных с сельскохозяйственной деятельностью, используется при расчетах макроэкономических показателей по сельскому хозяйству: валового выпуска, промежуточного потребления и добавленной стоимости сельского хозяйства, при разработке балансов продовольственных ресурсов и т.д.

В процессе обработки и распространения полученных данных на национальный уровень, первичные данные утрачивают индивидуальный характер и используются исключительно в статистических целях.

Определения, используемые в публикации

Мелкие сельскохозяйственные производители - эта категория производителей включает личные подсобные хозяйства граждан, крестьянские (фермерские) хозяйства с земельными участками площадью менее 10 га, зарегистрированные в установленном порядке, и лица, получившие участки земли в счет долей равноценной земли, но не зарегистрировавшие хозяйство в установленном порядке.

Личные подсобные хозяйства граждан – форма сельскохозяйственного производства, осуществляемого личным трудом членов хозяйств населения (на приусадебных участках и огородах) в целях удовлетворения потребностей в продовольствии и иных нуждах.

Крестьянское (фермерское) хозяйство – форма предпринимательства на основе земли и имущества, находящихся в частной собственности или в пользовании фермера, занимающегося производством, переработкой и реализацией сельскохозяйственной продукции. В представленной публикации в эту категорию производителей включены и лица, получившие участки земли в счет долей равноценной земли, но не зарегистрировавшие хозяйство в установленном порядке. Объем продукции растениеводства по данной категории производителей включает только валовой сбор сельскохозяйственных культур, полученный с фермерских участков, без учета продукции с приусадебных участков.

Сельскохозяйственные угодья – земельные участки, предназначенные для использования в целях получения сельскохозяйственной продукции.

Пашня – сельскохозяйственные угодья, систематически обрабатываемые и используемые под посев сельскохозяйственных культур, включая многолетние травы.

Фермерские земли – участки земли, выделенные в счет долей равноценной земли (согласно ст. 12 Земельного кодекса), находящиеся во владении (используемые в сельскохозяйственной деятельности) крестьянскими (фермерскими) хозяйствами.

Посевные площади – пахотные земли (в основном), занятые под посевы сельскохозяйственных культур.

Валовой сбор сельскохозяйственных культур – объем произведенной (фактически собранной) продукции со всей площади сельскохозяйственных культур.

Урожайность сельскохозяйственных культур – средний сбор сельскохозяйственной продукции с единицы площади (центнеров с одного гектара).

Поголовье скота – поголовье скота и птицы по видам и половозрастным группам в физических единицах (головах) (на начало месяца, года).

Производство мяса – включает мясо всех видов скота и птицы, жир-сырец, пищевые субпродукты. Данные отражают забой скота и птицы в домашнем хозяйстве, а также скот и птицу, проданные на забой.

Производство молока – включает фактически надоенное коровье, козье и овчье молоко, независимо от того, было ли оно потреблено в хозяйстве или реализовано.

Производство шерсти – объем фактически настриженной овечьей шерсти в физическом весе (вес невыттой шерсти).

Производство яиц – сбор яиц за год от всех видов домашней птицы, включая яйца, использованные на воспроизводство (инкубацию) птицы.

В объеме **реализации продуктов сельского хозяйства** как в натуральном, так и в переработанном виде включается продажа продукции по всем каналам: заготовительным предприятиям и организациям, на рынке и др.

В объеме **запасов продукции** включается вся имеющаяся в домашнем хозяйстве на начало/конец года продукция, как собственного производства, так и купленная, полученная в счет арендной платы, полученная по натуральному обмену (бартеру), подаренная и т.д.

Затраты и расходы на сельскохозяйственное производство включают: стоимость материальных ресурсов, приобретенных в текущем году в целях производства сельскохозяйственной продукции, оплату услуг сторонним организациям (лицам) за выполненную работу (вспашка, уборка и т.д.), оплату труда наемных лиц, отчисления на социальное страхование и в фонд обязательного медицинского страхования, произведенные за наемных работников, плату за аренду земли и объектов основных средств сельскохозяйственного производственного назначения, животных и др.

Доходы, связанные с сельскохозяйственной деятельностью, включают: выручку от реализации продукции растениеводства и животноводства (включая продукты их переработки), рыбоводства, денежные доходы от передачи в аренду земли, техники и прочего имущества, доходы от выполненных на сторону работ и оказанных услуг, суммы от продаж основных средств производственного назначения и другого имущества, дотации и компенсации, выделенные из средств государственного бюджета, суммы кредитов (заемных средств), взятых на сельскохозяйственные производственные нужды и прочие доходы (полученные страховые возмещения, штрафы, пеня, неустойки и другие).

Сельскохозяйственная деятельность мелких сельхозпроизводителей в 2008 году

В 2008 году личные подсобные хозяйства граждан произвели 42,6 % общего объема валовой продукции сельского хозяйства по республике, в том числе: 28,8% – продукции растениеводства и 82,3 % – продукции животноводства. Доля крестьянских (фермерских) хозяйств составила, соответственно, 21,8%, 29,3% и 0,5%. Из общего объема продукции растениеводства, произведенной крестьянскими (фермерскими) хозяйствами, около 88% произвели крестьянские (фермерские) хозяйства с площадью земель менее 10 га.

В 2008 году общая площадь приусадебных земельных участков, находившихся в собственности граждан, составила 307,8 тыс. га или 13,7% от всех сельскохозяйственных угодий страны, в пользовании крестьянских (фермерских) хозяйств (с площадью менее 10 га) и лиц, не зарегистрировавших свои хозяйства¹ находилось 585,3 тыс.га сельскохозяйственных угодий (26,1%).

Из общего числа обследованных хозяйств 79% обладали как приусадебными участками, так и земельными участками, выделенными гражданам в счет долей равноценной земли. Из них более половины (51%) передали всю полученную землю в пользование (аренду и т.д.) другим пользователям, а 49% обрабатывали землю индивидуально.

В 2008 г. средний размер сельскохозяйственных угодий на личных приусадебных участках граждан по обследованному кругу домохозяйств составлял 0,40 га в среднем на хозяйство, из которых сельскохозяйственные угодья -0,38га, в том числе: 0,31га составляла пашня, 0,02 га – плодово-ягодные насаждения, 0,05 га – виноградники. Средний размер фермерских участков, обрабатываемых гражданами индивидуально, составил 1,68 га, из которых 1,44 га (86%) составляла пашня, 0,15 га (9%) – виноградники, 0,09 га (5%) – сады.

По среднему размеру обрабатываемых приусадебных и фермерских земельных участков, личные подсобные и крестьянские (фермерские) хозяйства распределились следующим образом, в %:

Приусадебные участки

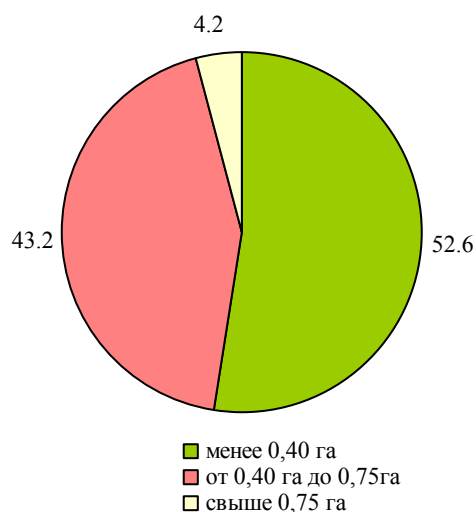

Фермерские участки

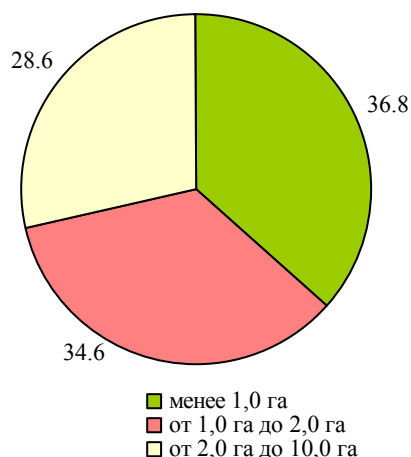

¹ Далее – крестьянские (фермерские) хозяйства

Посевная площадь под урожай 2008 года по личным приусадебным участкам составила 276,4 тыс. га против 271,6 тыс. га в 2007 году, по фермерским участкам – 409,6 тыс. га (в 2007 – 439,1 тыс. га).

В личных подсобных и крестьянских (фермерских) хозяйствах с площадью земель менее 10 га структура посевных площадей характеризовалась следующими данными:
в процентах

	Приусадебные участки		Фермерские участки	
	2007	2008	2007	2008
Зерновые и зернобобовые культуры – всего	74,3	75,3	68,7	70,9
в т.ч.:				
пшеница	0,5	0,7	15,8	25,4
кукуруза на зерно	69,0	69,4	43,1	37,1
Технические культуры – всего	2,9	2,2	17,9	16,2
в т.ч.:				
сахарная свекла	0,1	0,1	0,9	0,4
подсолнечник	2,7	2,1	14,4	14,3
Картофель	9,2	8,1	1,6	1,3
Овощи открытого грунта	8,3	9,0	0,8	0,9
Бахчевые культуры	0,8	0,9	1,0	1,3
Кормовые культуры	4,3	4,2	9,9	9,3
Прочие посевы	0,2	0,3	0,1	0,1
Итого	100,0	100,0	100,0	100,0

Структура посевных площадей под урожай 2008 года на приусадебных и фермерских участках характеризовалась уменьшением доли площадей под техническими культурами, картофелем и увеличением доли площадей под зерновыми и зернобобовыми культурами и овощами. Следует отметить, что увеличение доли зерновых и зернобобовых культур было обусловлено существенным увеличением площадей под пшеницей на фермерских участках, вместе с тем площади под кукурузой сократились с 189,3 тыс. га (43,1%) в 2007 году до 152 тыс. га (37,1%) в 2008 году. Также увеличился удельный вес площадей под бахчевыми культурами.

Как и в предыдущие годы, большинство (66%) обследованных крестьянских хозяйств занимались производством нескольких видов сельскохозяйственной продукции, а 34% выращивали одну культуру, в частности: 23% выращивали один вид зерновых, 7% – виноград, около 2% – плоды, 1% – подсолнечник, менее 1% приходится на хозяйства, которые выращивали картофель или овощи, или сахарную свеклу.

В 2008 году в хозяйствах населения и крестьянских (фермерских) хозяйствах с площадью земельных участков до 10 га произведено 1,7 млн. тонн зерновых и зернобобовых или 50,6% от общего объема производства по всем категориям хозяйств, в том числе 1,2 млн. тонн кукурузы на зерно (83%); подсолнечника – 108,4 тыс. тонн (27%), картофеля – 236 тыс. тонн (87%), овощей открытого грунта – 288 тыс. тонн (78%), плодов, ягод и орехов – 173,8 тыс. тонн (47%), винограда – 489,1 тыс. тонн (77%).

Из числа обследованных хозяйств, 89% занимались, кроме выращивания растениеводческой продукции, также производством продукции животноводства.

По состоянию на 1 января 2009 года в хозяйствах населения и мелких крестьянских (фермерских) хозяйствах содержалось 204,4 тыс. голов крупного рогатого скота

или 93,9% общего поголовья в стране, в том числе коров – 155,1 тыс. голов (96,8%), 217,5 тыс. голов свиней (76,7%), овец и коз – 840 тыс. голов (97%), птицы – 15,1млн. голов (82,6%).

По сравнению с 1 января 2008 года в хозяйствах населения снизилось поголовье крупного рогатого скота, свиней и лошадей, что отрицательно сказалось на производстве продукции животноводства. Поголовье овец, коз и птицы за указанный период увеличилось на 1,9%, 4,5% и 1,4% соответственно.

Число пчелосемей по состоянию на 1 января 2009 года составило 113,8 тысяч, что на 22% больше по сравнению с этой же датой прошлого года.

Производство основных продуктов животноводства в хозяйствах населения и крестьянских (фермерских) хозяйствах в динамике представлено следующими данными:

	2007	2008	2008 в % к 2007
Скот и птица на убой (в живом весе), тысяч тонн	129,3	83,5	65,0
Молоко всех видов, тысяч тонн	584,4	526,8	90,0
Яйца всех видов, млн. штук	465,2	355,8	76,5
Шерсть, тонн	2081,0	1967,0	94,5

Удельный вес мелких сельхозпроизводителей в общем объеме производства продуктов животноводства характеризуется следующим образом:

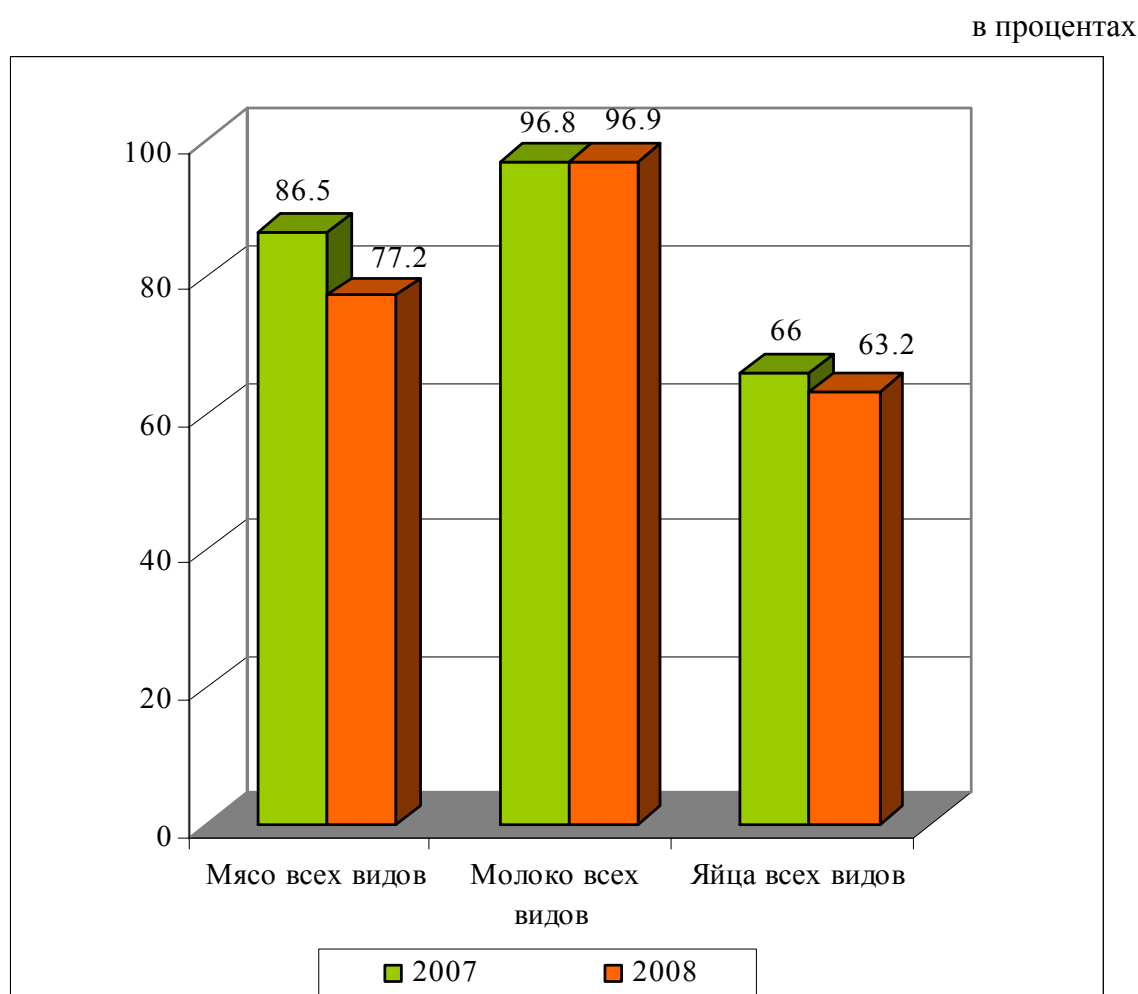

Доходы и затраты, связанные с сельскохозяйственной деятельностью мелких сельхозпроизводителей

По результатам обследования, величина расходов и затрат на производство продукции растениеводства и животноводства и доходы, полученные от сельскохозяйственной деятельности характеризовались следующими данными:

	По хозяйствам, располагавшим:					
	только личными приусадебными участками			личными приусадебными и фермерскими участками		
	2007	2008	2008 в % к 2007	2007	2008	2008 в % к 2007
Денежные доходы, полученные от сельскохозяйственной деятельности в среднем:						
на одно хозяйство	4120	5813	141,1	6969	7852	112,7
на 1 га	10364	14782	142,6	5033	5486	109,0
Стоимость приобретенных материальных средств и оплаченных услуг в среднем:						
на одно хозяйство	1923	2474	128,7	4005	5282	131,9
на 1 га	4839	6291	130,0	2893	3690	127,5

В соответствии с представленными данными, в 2008 году, по сравнению с предыдущим годом, увеличились как полученные денежные доходы так и стоимость приобретенных материалов и оказанных услуг, рассчитанные в среднем на хозяйство и на 1 га по всем обследованным хозяйствам. При этом, каждый лей, израсходованный на приобретение материальных средств и оплату услуг в расчете на одно хозяйство, располагавшее только приусадебным участком, принес в 2007 году 2,14 лея денежного дохода, в 2008 – 2,35 лея, в то время как по хозяйствам, располагавшим личным приусадебным и фермерским участками, соответственно, 1,74 лея и 1,49 лея.

Структура расходов на приобретенные товары и услуги для производства сельскохозяйственной продукции по обследованным хозяйствам характеризовалась следующими данными:

	По хозяйствам, располагавшим:			
	только личными приусадебными участками		личными приусадебными и фермерскими участками	
	2007	2008	2007	2008
Всего расходов и затрат на приобретенные товары и услуги и уплата налогов	100	100	100	100
из них:				
оплата труда наемных работников	5,1	3,4	8,5	8,3
семена, рассада и посадочный материал	9,5	7,0	13,1	11,1
корма	39,9	41,4	11,6	11,3
оплата выполненных сельскохозяйственных работ (обработка почвы, посев, уборка и др.)	16,1	18,0	25,1	27,3
молодняк скота и птицы	12,1	12,1	8,2	10,6
дизтопливо и бензин	2,7	1,4	8,0	6,9
транспортные услуги	2,6	3,8	4,2	4,8
минеральные удобрения и средства защиты растений	1,1	1,0	3,9	5,3
земельный и другие налоги, социальное страхование	2,9	2,5	6,1	4,6
прочие затраты и расходы	8,0	9,4	11,3	9,8

Структура расходов на приобретенные товары и услуги в 2008 году по сравнению с 2007 годом по хозяйствам, располагавшим только приусадебными участками, характеризуется увеличением расходов на приобретение кормов, оплату выполненных сельхозработ, транспортных услуг, прочих затрат. По хозяйствам, располагавшим приусадебными и фермерскими участками увеличились расходы на оплату выполненных сельхозработ, приобретение молодняка скота и птицы, покупку удобрений, оплату транспортных услуг, а по всем остальным статьям снизились.

Структура полученных денежных доходов характеризуется следующими данными:

в процентах

	По хозяйствам, имевшим в пользовании:			
	только личные приусадебные участки		личные приусадебные и фермерские участки	
	2007	2008	2007	2008
Всего денежных доходов от сельскохозяйственной деятельности	100	100	100	100
из них:				
от реализации сельхозпродукции (включая продукты переработки)	88,4	85,9	89,7	93,2
в том числе:				
растениеводства	26,3	20,6	41,5	44,8
животноводства	62,1	65,3	48,2	48,4
от оказания услуг (работ) на сторону	5,7	9,5	5,4	3,8
прочие доходы	5,9	4,6	4,9	3,0

По результатам обследования мелких сельхозпроизводителей, сельскохозяйственная продукция (включая оставшуюся на начало года, произведенную в хозяйстве, полученную в счет арендной платы за землю, купленную и прочие поступления) была использована следующим образом:

	Всего ресурсов		использовано на:												осталось в запасах на конец года	
			семена		корма		переработку		продажу		личное потребление		прочее использование			
	2007	2008	2007	2008	2007	2008	2007	2008	2007	2008	2007	2008	2007	2008	2007	2008
Пшеница	100	100	1,3	1,4	14,6	12,1	48,6	27,5	6,5	10,0	-	-	2,1	2,1	26,9	46,9
Кукуруза на зерно	100	100	0,6	0,2	50,0	26,5	16,2	7,5	5,5	3,8	-	-	4,9	3,3	22,8	58,7
Зернобобовые	100	100	8,6	5,0	10,0	15,5	-	-	16,4	5,1	38,5	24,7	6,5	4,0	20,0	45,7
Прочие зерновые	100	100	2,5	1,5	47,1	32,7	18,2	12,2	3,3	7,0	-	-	1,9	1,5	27,0	45,1
Подсолнечник	100	100	0,2	0,1	1,0	1,4	53,7	41,8	12,9	12,6	0,7	0,8	3,8	2,0	27,7	41,3
Сахарная свекла	100	100	-	-	5,3	9,4	72,2	87,2	11,8	-	-	-	0,7	0,1	10,0	3,3
Соя	100	100	3,1	2,9	-	-	57,8	33,1	10,0	36,7	0,2	0,0	6,6	6,2	22,3	21,1
Картофель	100	100	14,7	12,9	3,2	1,9	-	-	9,5	14,9	37,1	30,5	9,0	8,0	26,5	31,8
Овощи открытого грунта	100	100	0,6	0,4	2,7	3,8	22,4	24,8	15,7	17,4	39,4	30,0	5,9	5,1	13,3	18,5
Бахчевые культуры	100	100	-	-	0,2	0,4	9,3	7,6	57,4	66,5	30,5	19,0	2,6	6,5	-	-
Фрукты семечковые	100	100	-	-	1,3	0,8	7,2	9,1	33,9	18,7	34,7	36,4	8,3	8,5	14,6	26,5
Фрукты косточковые	100	100	-	-	0,4	0,4	37,5	36,2	35,4	43,6	24,0	16,3	2,7	3,5	-	-
Орехи	100	100	-	-	-	-	1,2	0,8	36,3	29,6	27,9	24,3	6,9	7,2	27,7	38,1
Виноград	100	100	-	-	-	-	72,0	62,3	24,2	35,7	2,8	1,7	1,0	0,3	0,0	0,0
Молоко коровье	100	100	-	-	2,9	1,5	30,7	38,3	44,7	45,8	18,5	9,9	3,1	4,4	0,1	0,1
Молоко козье	100	100	-	-	5,1	3,5	80,5	87,1	0,2	1,5	13,8	6,1	0,4	1,8	0,0	0,0
Яйца	100	100	-	-	1,2	0,4	-	-	31,4	31,5	47,3	45,9	19,2	20,6	0,9	1,6
Мед	100	100	-	-	4,2	0,3	-	-	34,5	14,5	37,3	30,9	6,3	6,2	17,7	48,1

Анализ приведенной структуры показывает, что в 2008 году существенная часть продукции осталась в запасах и будет использована, в том числе и для нужд хозяйства, в 2009 году, в первую очередь это относится к пшенице, кукурузе, зернобобовым и прочим зерновым, подсолнечнику и другим. Учитывая полученные объемы продукции, существенная доля овощей открытого грунта, картофеля, фруктов, орехов и продуктов животноводства была продана и использована на личное потребление в свежем виде. Следует отметить, что большинство продукции, направленной на переработку, предназначается также для нужд хозяйства – личное потребление и на корм скота.

На выполнение различных сельскохозяйственных работ обследованные хозяйства привлекали наемных работников, в расчете на одно хозяйство приходилось 4,2 человеко-дней. Оплата их труда составила в среднем 94 лея за человеко-день против 67лей в 2007 году (без учета оплаты в натуре).

Anexa 1

Ponderea micilor producători agricoli în agricultura Republicii Moldova în 2008, %
*Доля мелких сельхозпроизводителей в сельском хозяйстве Республики Молдова
 в 2008 году, %*

Terenuri agricole
Сельскохозяйственные угодья

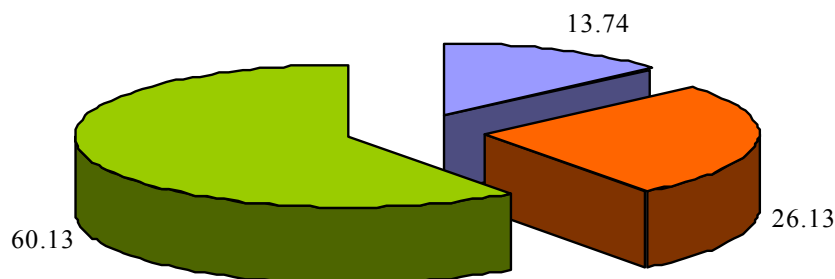

- gospodării anexe auxiliare
личные подсобные хозяйства
- gospodării țărănești cu suprafața terenurilor pînă la 10 ha
крестьянские хозяйства с площадью земель менее 10 га
- alte categorii de producători
другие категории производителей

Producția agricolă
Продукция сельского хозяйства

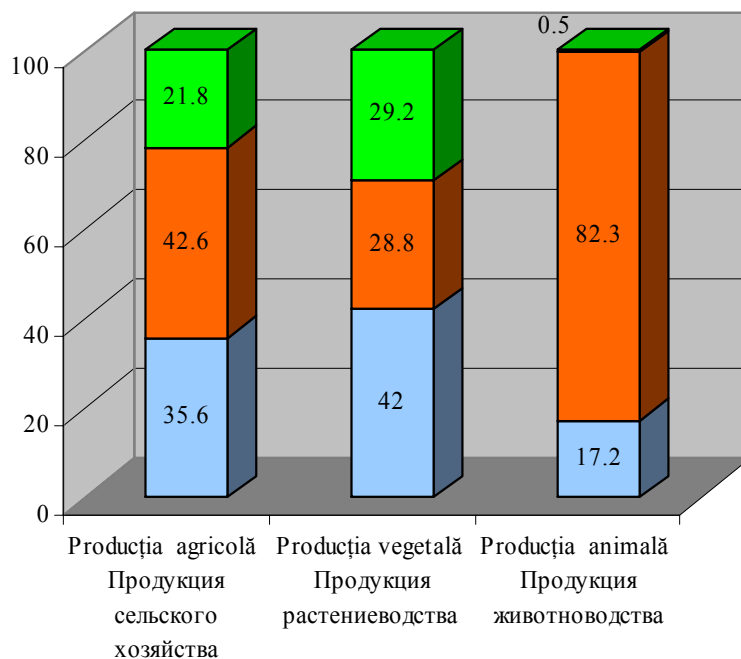

- gospodăriile țărănești (de fermier) - крестьянские (фермерские) хозяйства
- gospodăriile populației - хозяйства населения
- întreprinderile agricole - сельхозпредприятия

Terenurile agricole după categoriile deținătorilor de teren, mii ha
(la începutul anului)
Сельскохозяйственные угодья по категориям землепользователей, тыс. га
(на начало года)

	2004	2005	2006	2007	2008	
Total	2264,0	2257,4	2254,0	2245,8	2240,2	<i>Всего</i>
din care, pe deținători de terenuri:						<i>из них по землепользователям:</i>
întreprinderi și organizații	835,2	841,2	848,0	839,0	858,0	<i>предприятия и организации</i>
gospodării țărănești (de fermier)	706,7	692,9	685,6	678,9	668,6	<i>крестьянские (фермерские) хозяйства</i>
inclusiv, cu suprafața medie a terenului mai mică de 50 ha	611,7	604,1	620,0	605,8	603,3	<i>в том числе со средним размером земельного участка менее 50 га</i>
din care, cu suprafața medie a terenului mai mică de 10 ha	586,5	601,9	611,6	591,3	585,3	<i>из них со средним размером земельного участка менее 10 га</i>
gospodării anexe auxiliare (loturi pe lângă casă și grădini)	298,6	299,1	306,9	308,5	307,8	<i>личные подсобные хозяйства (приусадебные участки и огороды)</i>
întovărășiri pomicole și loturi pentru legumicultură	7,3	7,2	6,8	5,3	5,9	<i>садоводческие товарищества и земельные участки для огородничества</i>
alți deținători de teren	416,2	417,0	406,7	414,1	399,9	<i>прочие землепользователи</i>

Structura terenurilor agricole după categoriile deținătorilor de teren,%

(la începutul anului)

Структура сельскохозяйственных угодий по категориям землепользователей,%

(на начало года)

	2004	2005	2006	2007	2008	
Total	100,0	100,0	100,0	100,0	100,0	<i>Всего</i>
din care, pe deținători de terenuri:						<i>из них по землепользователям:</i>
întreprinderi și organizații	36,9	38,0	37,6	37,4	38,3	<i>предприятия и организации</i>
gospodării țărănești (de fermier)	31,2	30,7	30,4	30,2	29,8	<i>крестьянские (фермерские) хозяйства</i>
inclusiv, cu suprafața medie a terenului mai mică de 50 ha	27,0	27,0	27,5	27,0	26,9	<i>в том числе со средним размером земельного участка менее 50 га</i>
din care, cu suprafața medie a terenului mai mică de 10 ha	25,9	26,7	27,1	26,3	26,1	<i>из них со средним размером земельного участка менее 10 га</i>
gospodării anexe auxiliare (loturi pe lângă casă și grădini)	13,2	13,2	13,6	13,7	13,7	<i>личные подсобные хозяйства (приусадебные участки и огороды)</i>
întovărășiri pomicole și loturi pentru legumicultură	0,3	0,3	0,3	0,3	0,3	<i>садоводческие товарищества и земельные участки для огородничества</i>
alți deținători de teren	18,4	17,8	18,1	18,4	17,9	<i>прочие землепользователи</i>

Indicii volumului fizic al producției agricole pe categorii de gospodării

(anul precedent= 100)

*Индексы физического объема продукции сельского хозяйства по категориям хозяйств
(предыдущий год=100)*

Indicatori	2006	2007	2008	Показатели
Producția agricolă <i>Продукция сельского хозяйства</i>				
Gospodăriile de toate categoriile	98,9	76,9	132,1	<i>Хозяйства всех категорий</i>
inclusiv: întreprinderile agricole	95,6	76,6	167,1	<i>в том числе: сельскохозяйственные предприятия</i>
gospodăriile țărănești (de fermier) - total	96,0	68,2	160,9	<i>крестьянские (фермерские) хозяйства- всего</i>
gospodăriile populației	102,1	80,5	104,3	<i>хозяйства населения</i>
Producția vegetală <i>Продукция растениеводства</i>				
Gospodăriile de toate categoriile	96,6	66,4	168,9	<i>Хозяйства всех категорий</i>
din care:				<i>из них:</i>
întreprinderile agricole	92,9	72,7	181,9	<i>сельскохозяйственные предприятия</i>
gospodăriile țărănești (de fer mier) - total	96,0	67,8	161,1	<i>крестьянские (фермерские) хозяйства- всего</i>
inclusiv gospodăriile țăărănești (de fermier) cu suprafața mai mică de 10 ha	97,2	67,0	156,9	<i>в том числе крестьянские (фермерские) хозяйства с площадью земель менее 10 га</i>
gospodăriile populației	101,4	58,5	160,3	<i>хозяйства населения</i>
Producția animală <i>Продукция животноводства</i>				
Gospodăriile de toate categoriile	104,0	98,6	81,1	<i>Хозяйства всех категорий</i>
din care:				<i>из них:</i>
întreprinderile agricole	114,2	98,3	106,3	<i>сельскохозяйственные предприятия</i>
gospodăriile țărănești (de fermier)	102,9	de 3,8 ori	133,0	<i>крестьянские (фермерские) хозяйства</i>
gospodăriile populației	102,6	98,4	77,1	<i>хозяйства населения</i>

Structura producției vegetale în gospodăriile populației și gospodăriile țărănești

(de fermier), în %

(în prețuri comparabile)*

Структура продукции растениеводства в хозяйствах населения и крестьянских (фермерских)

хозяйствах, в %

*(в сопоставимых ценах)**

	Terenuri de fermier <i>Фермерские участки</i>					Loturi pe lângă casă <i>Приусадебные участки</i>				
	2004	2005	2006	2007	2008	2004	2005	2006	2007	2008
Producția vegetală <i>Производство растениеводства</i>	100	100	100	100	100	100	100	100	100	100
din care: <i>в том числе:</i>										
Culturi cerealiere <i>Зерновые культуры</i>	51,8	51,9	31,9	14,5	34,4	31,9	33,0	22,3	10,9	24,9
din acestea: <i>из них:</i>										
grâu <i>пшеница</i>	16,4	20,2	8,3	5,0	14,9	0,2	0,3	0,02	0,04	0,2
porumb boabe <i>кукуруза на зерно</i>	31,9	27,2	19,0	7,3	16,1	28,1	28,1	17,9	9,3	21,3
Sfeclă de zahăr <i>Сахарная свекла</i>	0,8	1,3	2,5	1,2	1,1	0,0	0,0	0,1	0,0	0,0
Tutun <i>Табак</i>	0,1	0,1	0,1	0,3	0,3	0,0	0,0	0,1	0,0	-
Floarea soarelui <i>Подсолнечник</i>	7,3	8,0	11,31	5,6	9,1	0,9	0,8	1,1	0,7	0,8
Cartofi <i>Картофель</i>	5,2	9,6	7,1	9,2	4,0	24,1	24,6	20,8	12,7	15,6
Legume și culturi bostănoase <i>Овоще-бахчевые культуры</i>	3,0	3,0	9,0	6,6	5,8	14,9	18,7	29,3	22,2	24,1
Fructe și pomușoare <i>Фруктово-ягодные культуры</i>	6,5	7,4	6,9	5,9	5,7	8,9	6,7	5,2	8,0	6,5
Struguri <i>Виноград</i>	20,7	16,6	27,7	51,7	32,6	14,7	11,5	17,6	39,8	23,8
Plante de nutreț <i>Кормовые культуры</i>	1,0	0,9	1,6	2,1	2,0	4,6	4,1	2,1	0,8	1,0
Altele <i>Прочие</i>	3,6	1,2	1,9	2,9	5,0	0,0	0,5	1,4	4,9	3,3

*Începînd cu a.2006 în prețuri comparabile ale a.2005

Начиная с 2006 года в сопоставимых ценах 2005 г.

Structura producției vegetale și animaliere pe categorii de gospodării

(în prețuri comparabile; în % față de total)

*Структура продукции растениеводства и животноводства по категориям хозяйств
(в сопоставимых ценах; в % к итогу)*

	2005	2006	2007	2008	
Producția vegetală					
<i>Продукция растениеводства</i>					
Total	100	100	100	100	<i>Всего</i>
din care:					<i>в том числе:</i>
întreprinderile agricole	37,7	35,6	39,0	41,9	<i>сельскохозяйственные предприятия</i>
gospodăriile țărănești (de fermier)	29,5	30,0	30,6	29,3	<i>крестьянские (фермерские) хозяйства-всего</i>
din care:					<i>из них:</i>
gospodăriile țărănești (de fermier) cu suprafața mai mică de 10 ha	26,5	27,5	27,7	25,8	<i>крестьянские (фермерские) хозяйства с площадью земель менее 10 га</i>
gospodăriile populației	32,8	34,4	30,4	28,8	<i>хозяйства населения</i>
Producția animală					
<i>Продукция животноводства</i>					
Total	100	100	100	100	<i>Всего</i>
din care:					<i>в том числе:</i>
întreprinderile agricole	12,0	13,2	13,1	17,2	<i>сельскохозяйственные предприятия</i>
gospodăriile țărănești (de fermier)	0,1	0,1	0,3	0,5	<i>крестьянские (фермерские) хозяйства</i>
gospodăriile populației	87,9	86,7	86,6	82,3	<i>хозяйства населения</i>

**Specializarea gospodăriilor țărănești (de fermier) cu suprafața pînă la 10 ha
în cultura plantelor, %**

*Специализация обследованных крестьянских (фермерских) хозяйств с площадью
менее 10 га по выращиванию отдельных видов сельскохозяйственных культур, %*

	2004	2005	2006	2007	2008
Total	100	100	100	100	100
<i>Всего</i>					
Produc cîteva tipuri de producție agricolă	74,8	70,9	68,6	65,4	66,0
<i>Производят несколько видов сельскохозяйственной продукции</i>					
Cultivă numai: cereale	19,2	20,1	18,4	24,0	23,4
<i>Выращивали только: зерновые</i>					
floarea soarelui	0,8	1,6	2,8	1,3	1,2
<i>по подсолнечник</i>					
sfecă de zahăr	0,1	0,1	0,2	0,2	0,0
<i>сахарную свеклу</i>					
cartofi	0,4	0,5	0,4	0,5	0,5
<i>картофель</i>					
legume	0,1	0,1	0,2	0,2	0,1
<i>овощи</i>					
fructe	1,6	1,7	2,3	1,9	1,7
<i>фрукты</i>					
struguri	3,0	5,0	7,1	6,5	7,1
<i>виноград</i>					

Structura suprafețelor însămînțate cu culturi agricole pe terenurile fermierilor cu suprafața pînă la 10 ha

Структура посевных площадей сельскохозяйственных культур на фермерских участках площадью менее 10 га

Denumirea culturii	Suprafața însămînțată, mii ha <i>Посевная площадь, тыс. га</i>					Structura, în % / Структура, в %					<i>Наименование культур</i>	
	2004	2005	2006	2007	2008	2004	2005	2006	2007	2008		
Cereale și leguminoase boabe – total inclusiv:	348,5	331,9	300,0	301,5	290,4	73,0	71,5	66,6	68,7	70,9	<i>Зерновые и зернобобовые культуры – всего в том числе:</i>	
grâu	97,9	117,3	75,8	69,4	104,2	20,5	25,3	16,8	15,8	25,4		<i>пшеница</i>
orz	12,7	29,7	29,4	29,9	29,0	2,7	6,4	6,5	6,8	7,1		<i>ячмень</i>
porumb boabe	218,2	175,3	185,2	189,3	152,0	45,7	37,7	41,1	43,1	37,1		<i>кукуруза на зерно</i>
Floarea soarelui	81,0	81,6	83,0	63,1	58,6	17,0	17,6	18,4	14,4	14,3		<i>Подсолнечник</i>
Tutun	0,2	0,1	0,3	0,4	0,4	0,0	0,0	0,1	0,1	0,1	<i>Табак</i>	
Sfeclă de zahăr	4,1	4,6	6,1	3,9	1,8	0,9	1,0	1,4	0,9	0,4	<i>Сахарная свекла</i>	
Soia	5,5	5,2	6,4	9,4	5,6	1,1	1,1	1,4	2,1	1,4	<i>Соя</i>	
Cartofi	6,4	7,8	5,9	6,9	5,3	1,3	1,7	1,3	1,6	1,3	<i>Картофель</i>	
Legume de câmp – total	4,1	3,4	5,0	3,6	3,7	0,9	0,7	1,1	0,8	0,9	<i>Овощи открытого грунта</i>	
Pepeni verzi, pepeni galbeni	3,4	3,1	5,4	4,2	5,3	0,7	0,7	1,2	1,0	1,3	<i>Арбузы, дыни</i>	
Plante de nutreț – total	23,9	26,1	37,4	43,7	38,1	5,0	5,6	8,3	9,9	9,3	<i>Кормовые культуры – всего</i>	
Alte semănături	0,3	0,6	1,0	2,4	0,4	0,1	0,1	0,2	0,5	0,1	<i>Прочие посевы</i>	
Suprafața însămînțată – total	477,4	464,4	450,5	439,1	409,6	100,0	100,0	100,0	100,0	100,0	<i>Посевная площадь – всего</i>	

Structura suprafețelor însămînțate cu culturi agricole pe terenurile loturilor pe lângă casă
Структура посевных площадей сельскохозяйственных культур на приусадебных земельных участках

Denumirea culturii	Suprafața însămînțată, mii ha <i>Посевная площадь, тыс. га</i>					Structura, în % / Структура, в %					Наименование культур	
	2004	2005	2006	2007	2008	2004	2005	2006	2007	2008		
Cereale și leguminoase boabe – total inclusiv:	207,5	205,1	204,7	201,9	208,2	75,7	74,7	73,4	74,3	75,3	<i>Зерновые и зернобобовые культуры – всего в том числе:</i>	
grâu	1,0	2,7	0,3	1,4	2,0	0,4	1,0	0,1	0,5	0,7		<i>пшеница</i>
orz	3,1	1,0	1,7	0,8	1,3	1,1	0,4	0,6	0,3	0,5		<i>ячмень</i>
porumb boabe	186,3	184,4	188,0	187,3	191,7	68,0	67,2	67,4	69,0	69,4		<i>кукуруза на зерно</i>
Floarea soarelui	8,3	8,0	8,6	7,4	5,9	3,0	2,9	3,1	2,7	2,1	<i>Подсолнечник</i>	
Tutun	0,0	0,0	0,1	0,0	0,0	0,0	0,0	0,0	0,0	0,0	<i>Табак</i>	
Sfeclă de zahăr	0,1	0,1	0,3	0,1	0,2	-	0,0	0,1	0,1	0,1	<i>Сахарная свекла</i>	
Soia	0,2	0,0	0,2	0,1	0,1	0,1	0,0	0,1	0,0	0,0	<i>Соя</i>	
Cartofi	25,7	25,5	26,5	25,0	22,4	9,4	9,3	9,5	9,2	8,1	<i>Картофель</i>	
Legume de câmp – total	22,0	24,4	26,5	22,5	25,0	8,0	8,9	9,5	8,3	9,0	<i>Овощи открытого грунта</i>	
Pepeni verzi, pepeni galbeni	1,8	1,5	2,2	2,1	2,5	0,7	0,5	0,8	0,8	0,9	<i>Арбузы, дыни</i>	
Plante de nutreț – total	6,8	8,5	8,4	11,6	11,6	2,5	3,1	3,0	4,3	4,2	<i>Кормовые культуры – всего</i>	
Alte semănături	1,6	1,4	1,3	0,9	0,5	0,6	0,6	0,5	0,3	0,3	<i>Прочие посевы</i>	
Suprafața însămînțată – total	274,0	274,5	278,8	271,6	276,4	100,0	100,0	100,0	100,0	100,0	<i>Посевная площадь – всего</i>	

**Suprafața plantațiilor multianuale în gospodăriile țărănești (de fermier)
cu suprafața pînă la 10 ha**

*Площади многолетних насаждений в крестьянских (фермерских) хозяйствах
с площадью менее 10 га*

mii hectare	2004	2005	2006	2007	2008	тысяч гектаров
Livezi, nuciferi și arbuști fructiferi - total	48,2	48,9	49,0	48,0	47,7	<i>Сады, ореховые насаждения и ягодники - всего</i>
din acestea, pe rod	45,4	48,0	48,1	47,2	46,7	<i>в том числе плодоносящие</i>
Livezi sămînțoase - total	31,1	31,3	31,4	30,7	30,4	<i>Сады семечковые - всего</i>
din acestea, pe rod	29,6	31,2	31,3	30,6	30,3	<i>в том числе плодоносящие</i>
Livezi sîmburoase - total	16,8	17,1	17,1	16,8	16,6	<i>Сады косточковые - всего</i>
din acestea, pe rod	15,4	16,3	16,3	16,0	15,8	<i>в том числе плодоносящие</i>
Vii - total	60,1	62,5	63,1	62,5	64,5	<i>Виноградники - всего</i>
din acestea, pe rod	58,3	62,2	62,8	62,3	62,2	<i>в том числе плодоносящие</i>
Din total vii:						<i>Из всех виноградников:</i>
soiuri de masă - total	8,5	8,9	9,0	8,9	9,1	<i>столовые сорта - всего</i>
din acestea, pe rod	8,3	8,8	8,9	8,9	8,9	<i>в том числе плодоносящие</i>

Ponderea plantațiilor multianuale ale gospodăriilor țărănești (de fermier) cu suprafața mai mică de 10 ha în suprafața totală pe țară, în %

Удельный вес площадей многолетних насаждений в крестьянских (фермерских) хозяйствах с площадью менее 10 га в общей площади по стране, в %

	2004	2005	2006	2007	2008	
Livezi, nuciferi și arbuști fructiferi -total	43,4	44,5	44,9	42,8	41,8	<i>Сады, ореховые насаждения и ягодники - всего</i>
din acestea:						<i>в том числе:</i>
sămînțoase	44,4	45,5	46,4	45,1	44,7	<i>семечковые</i>
sîmburoase	45,4	46,6	46,4	44,1	43,0	<i>косточковые</i>
Vii - total	41,1	42,2	42,0	41,8	43,1	<i>Виноградники - всего</i>
din acestea, soiuri de masă	42,1	43,9	44,8	45,4	47,6	<i>из них столовые сорта</i>

Suprafața plantațiilor multianuale în gospodăriile populației*Площади многолетних насаждений в хозяйствах населения*

mii hectare

тысяч гектаров

	2004	2005	2006	2007	2008	
Livezi, nuciferi și arbuști fructiferi -total	11,6	11,7	11,9	14,9	15,1	<i>Сады, ореховые насаждения и ягодники - всего</i>
din acestea, pe rod	10,1	10,2	10,3	11,9	11,7	
Livezi sămânțoase - total	3,1	3,2	3,3	4,1	4,1	<i>Сады семечковые - всего</i>
din acestea, pe rod	2,7	2,7	2,8	3,3	3,2	
Livezi sîmburoase -total	5,4	5,5	5,6	7,1	7,0	<i>Сады косточковые - всего</i>
din acestea, pe rod	4,8	4,8	5,0	5,6	5,5	
Vii - total	37,9	38,0	40,6	43,4	43,2	<i>Виноградники - всего</i>
din acestea, pe rod	36,1	36,8	39,4	40,6	40,5	
Din total vii:						<i>Из всех виноградников:</i>
soiuri de masă - total	4,2	4,2	4,5	4,9	4,9	
din acestea, pe rod	4,0	4,1	4,4	4,3	4,3	<i>в том числе плодоносящие</i>

Pondereea plantațiilor multianuale ale gospodăriilor populației în suprafața totală pe țară, în %*Удельный вес площадей многолетних насаждений в хозяйствах населения в общей площади по стране, в %*

	2004	2005	2006	2007	2008	
Livezi, nuciferi și arbuști fructiferi -total	10,5	10,6	10,9	13,3	13,2	<i>Сады, ореховые насаждения и ягодники - всего</i>
din acestea:						
sămânțoase	4,4	4,7	4,9	6,0	6,0	<i>семечковые</i>
sîmburoase	14,6	15,0	15,2	18,6	18,1	<i>косточковые</i>
Vii - total	25,8	25,6	27,0	29,0	28,8	<i>Виноградники - всего</i>
din acestea, soiuri de masă	20,8	20,8	22,5	25,0	25,7	<i>из них столовые сорта</i>

**Recolta globală a culturilor agricole în gospodăriile țărănești (de fermier)
cu suprafața pînă la 10 ha**

*Валовой сбор сельскохозяйственных культур в крестьянских(фермерских) хозяйствах
с площадью менее 10 га*

	Recolta globală, mii tone <i>Валовой сбор, тыс. тонн</i>					în % față de volumul producției total pe țară <i>в % к объёму производства продукции по стране</i>				
	2004	2005	2006	2007	2008	2004	2005	2006	2007	2008
Culturi cerealiere și leguminoase – total ¹ <i>Зерновые и зернобобовые культуры – всего¹</i>	1043,0	943,4	791,5	242,4	925,5	33,9	32,3	33,6	25,9	28,3
inclusiv: <i>в том числе:</i>										
grâu ¹ <i>пшеница</i>	269,6	304,7	190,2	77,2	325,6	29,4	27,2	25,7	17,8	23,8
orz ¹ <i>ячмень</i>	52,1	57,8	50,8	24,3	71,4	18,3	25,7	23,9	19,8	19,2
porumb boabe <i>кукуруза на зерно</i>	711,2	568,3	535,2	137,0	521,8	40,4	38,1	40,5	37,8	35,3
fasole ¹ <i>фасоль</i>	4,6	4,9	5,5	0,6	1,4	19,5	17,8	20,5	11,3	8,4
Floarea soarelui ¹ <i>Подсолнечник</i>	117,8	119,2	122,0	42,2	97,5	31,8	32,6	29,4	24,1	23,9
Tutun <i>Табак</i>	0,2	0,2	0,3	0,4	0,4	2,5	3,2	6,1	10,4	9,8
Sfeclă de zahăr ¹ <i>Сахарная свекла</i>	81,6	119,6	184,4	64,3	58,4	8,1	11,1	14,4	9,3	5,4
Soia <i>Соя</i>	11,3	13,1	13,7	11,0	12,3	28,1	20,0	17,2	27,6	21,1
Cartofi <i>Картофель</i>	52,7	90,7	75,8	66,0	40,5	16,6	24,0	20,1	33,1	14,9
Legume <i>Овощи</i>	29,8	27,4	55,1	29,1	39,2	9,6	7,1	11,7	13,5	10,6
Culturi bostănoase <i>Бахчевые культуры</i>	33,6	27,5	55,8	25,9	43,0	59,1	56,9	60,6	63,2	61,6
Fructe <i>Фрукты</i>	138,6	135,1	126,6	80,7	108,9	32,2	35,0	38,5	29,1	29,4
Struguri <i>Виноград</i>	284,6	217,2	205,3	256,7	282,9	41,5	41,9	44,0	42,9	44,5

¹ În condiții fizice la recoltare

¹ В первоначально- оприходованном весе

**Roada medie a culturilor agricole în gospodăriile țărănești (de fermier)
cu suprafața pînă la 10 ha,q/ha**

*Урожайность сельскохозяйственных культур в крестьянских (фермерских)
хозяйствах с площадью менее 10 га, ц/га*

	2004	2005	2006	2007	2008
Culturi cerealiere și leguminoase – total ¹ <i>Зерновые и зернобобовые культуры – всего¹</i>	29,9	28,4	26,4	8,0	31,9
inclusiv: в том числе:					
grâu ¹ пшеница	27,5	26,0	25,1	11,1	31,3
orz ¹ ячмень	21,4	19,5	17,3	8,1	24,6
porumb boabe кукуруза на зерно	32,6	32,4	28,9	7,2	34,3
fasole ¹ фасоль	9,9	12,3	12,4	1,5	6,8
Floarea soarelui ¹ <i>Подсолнечник</i>	14,6	14,6	14,7	6,7	16,6
Tutun <i>Табак</i>	12,7	13,5	11,5	11,1	12,1
Sfeclă de zahăr ¹ <i>Сахарная свекла</i>	200,6	262,8	300,0	163,3	327,2
Soia <i>Соя</i>	20,6	25,0	21,4	11,7	21,9
Cartofi <i>Картофель</i>	82,5	116,2	129,5	95,8	76,1
Legume de teren acoperit – total <i>Овощи открытого грунта – всего</i>	72,5	81,6	111,2	80,9	106,4
Culturi bostănoase <i>Бахчевые культуры</i>	94,0	89,3	103,3	61,1	80,8
Fructe <i>Фрукты</i>	30,5	26,9	24,0	16,5	22,6
Struguri <i>Виноград</i>	48,8	33,6	31,4	39,6	43,7

¹ În condiții fizice la recoltare

¹ В первоначально-оприходованном весе

Recolta globală a culturilor agricole în gospodăriile populației
Валовой сбор сельскохозяйственных культур в хозяйствах населения

	Recolta globală, mii tone <i>Валовой сбор, тыс. тонн</i>					în % față de volumul producției total pe țară <i>в % к объёму производства продукции по стране</i>				
	2004	2005	2006	2007	2008	2004	2005	2006	2007	2008
Culturi cerealiere și leguminoase – total ¹ <i>Зерновые и зернобобовые культуры – всего¹</i>	645,0	706,1	657,8	199,6	731,3	21,0	24,2	27,9	21,3	22,3
inclusiv: <i>в том числе:</i>										
grâu ¹ <i>пшеница</i>	2,6	5,5	0,7	1,2	6,4	0,5	0,5	0,1	0,3	0,5
orz ¹ <i>ячмень</i>	4,7	2,3	3,6	0,9	3,6	1,7	1,0	1,7	0,7	1,0
porumb boabe <i>кукуруза на зерно</i>	618,6	673,3	630,2	192,9	703,5	35,2	45,1	47,7	53,2	47,6
fasole ¹ <i>фасоль</i>	17,9	21,8	20,2	4,4	15,5	75,8	79,0	75,4	86,9	89,8
Floarea soarelui ¹ <i>Подсолнечник</i>	14,5	13,0	14,9	5,3	10,9	3,9	3,6	3,6	3,0	2,7
Sfeclă de zahăr ¹ <i>Сахарная свекла</i>	1,9	3,2	9,0	2,3	5,2	0,2	0,3	0,7	0,3	0,5
Soia <i>Соя</i>	0,2	0,0	0,4	0,0	0,1	0,5	0,0	0,5	0,1	0,1
Cartofi <i>Картофель</i>	240,4	266,8	277,8	99,1	195,4	75,7	70,5	73,7	49,7	72,1
Legume <i>Овощи</i>	208,3	291,8	334,9	142,5	248,8	67,4	75,9	71,2	65,9	67,5
Culturi bostănoase <i>Бахчевые культуры</i>	20,4	17,8	31,8	13,5	24,1	35,9	36,8	34,5	32,9	34,4
Fructe <i>Фрукты</i>	62,0	59,0	54,7	49,5	64,9	14,4	15,3	16,6	17,9	17,5
Struguri <i>Виноград</i>	201,3	172,2	163,3	216,6	206,2	29,4	33,2	35,0	36,2	32,4

¹ În condiții fizice la recoltare

¹ В первоначально-оприходованном весе

Roada medie a culturilor agricole în gospodăriile populației, q/ha
Урожайность сельскохозяйственных культур в хозяйствах населения, ц/га

	2004	2005	2006	2007	2008
Culturi cerealiere și leguminoase – total ¹ <i>Зерновые и зернобобовые культуры – всего¹</i>	31,1	34,4	32,1	9,9	35,1
inclusiv: в том числе:					
grâu ¹ пшеница	23,9	20,6	24,1	8,1	32,5
orz ¹ ячмень	15,0	23,6	21,6	11,9	27,6
porumb boabe кукуруза на зерно	33,2	36,5	33,5	10,3	35,4
fasole ¹ фасоль	11,1	14,2	15,0	3,7	12,8
Floarea soarelui ¹ <i>Подсолнечник</i>	17,6	16,3	17,3	7,2	18,6
Sfeclă de zahăr ¹ <i>Сахарная свекла</i>	148,8	269,7	275,6	153,9	284,0
Soia <i>Соя</i>	15,4	11,3	17,9	6,7	3,9
Cartofi <i>Картофель</i>	93,5	104,6	104,9	39,6	87,3
Legume de teren acoperit <i>Овощи открытого грунта</i>	94,6	119,6	126,4	63,3	99,3
Culturi bostănoase <i>Бахчевые культуры</i>	112,9	120,4	142,5	63,9	96,7
Fructe <i>Фрукты</i>	61,0	57,8	50,8	36,5	43,9
Struguri <i>Виноград</i>	55,7	46,8	40,7	52,4	49,9

¹ În condiții fizice la recoltare

¹ В первоначально-приходованном весе

Efectivul de animale și păsări în gospodăriile populației , la 1 ianuarie
Наличие поголовья скота и птицы в хозяйствах населения , на 1 января

Denumirea	Mii capete Тысяч голов					Наименование
	2005	2006	2007	2008	2009	
Bovine – total	310,5	290,4	280,4	216,4	204,4	<i>Крупный рогатый скот – всего</i>
din care, vaci	222,6	209,3	199,5	162,8	155,1	<i>из них коровы</i>
Porcine – total	363,9	414,7	465,0	237,1	217,5	<i>Свиньи – всего</i>
din care, scroafe	54,5	65,3	68,3	33,1	29,5	<i>из них свиноматки</i>
Ovine – total	784,9	781,1	799,2	723,0	736,6	<i>Овцы – всего</i>
din care, oi fătătoare	643,2	643,2	639,8	587,3	610,3	<i>из них овцематки</i>
Căprine – total	119,0	119,1	111,7	99,0	103,5	<i>Козы – всего</i>
din care, capre fătătoare de 1 an și peste	92,6	92,7	86,3	79,6	82,7	<i>из них козоматки от года и старше</i>
Cabaline	69,4	66,5	64,5	56,7	54,0	<i>Лошади</i>
Păsări – total	15539,5	19628,6	19991,2	14920,4	15136,3	<i>Птица – всего</i>
din care:						<i>из них::</i>
găini și cocoși de toate vârstele	11359,4	14312,8	14570,4	11685,5	11965,9	<i>куры и петухи всех возрастов</i>
gâște – total	1771,5	2037,2	2037,2	1287,5	1214,1	<i>гуси – всего</i>
rațe – total	1507,3	2261,0	2385,3	1369,2	1403,4	<i>утки – всего</i>
curcani – total	885,8	1009,8	997,6	577,6	552,8	<i>индюки – всего</i>
Iepuri – total	234,6	272,2	318,2	256,8	243,9	<i>Кролики – всего</i>
Numărul familiilor de albine, mii	79,2	88,6	95,9	92,9	113,8	<i>Число пчелосемей, тысяч</i>

**Efectivul de animale și păsări în gospodăriile populației în procente
fața de efectivul total pe țară, la 1 ianuarie**

*Поголовье скота и птицы в хозяйствах населения в процентах к общему поголовью
по стране, на 1 января*

	2005	2006	2007	2008	2009	
Bovine – total	93,9	93,5	93,7	93,4	93,9	<i>Крупный рогатый скот – всего</i>
din care, vaci	96,4	96,4	96,5	96,4	96,8	<i>из них коровы</i>
Porcine – total	91,4	90,0	87,4	79,4	76,7	<i>Свиньи – всего</i>
din care, scroafe	91,9	91,3	90,2	83,9	80,1	<i>из них свиноматки</i>
Ovine – total	95,4	95,5	95,7	95,9	96,7	<i>Овцы – всего</i>
din care, oi fătătoare	95,9	96,0	96,3	96,6	97,1	<i>из них овцематки</i>
Căprine – total	99,7	99,8	99,8	99,7	99,6	<i>Козы – всего</i>
din care, capre fătătoare de 1 an și peste	99,7	99,8	99,8	99,7	99,7	<i>из них козوماتки от года и старше</i>
Cabaline	95,7	96,1	96,6	97,1	97,4	<i>Лошади</i>
Păsări – total	88,7	88,3	88,7	87,0	82,6	<i>Птица – всего</i>
din care:						<i>из них:</i>
găini și cocoși de toate vârstele	85,6	85,3	85,9	84,5	80,3	<i>куры и петухи всех возрастов</i>
gîște – total	98,9	98,7	98,8	98,9	99,1	<i>гуси – всего</i>
rațe – total	96,8	96,6	95,3	98,0	96,6	<i>утки – всего</i>
curcani – total	99,9	97,4	98,8	98,8	98,3	<i>индюки – всего</i>
Iepuri – total	98,1	96,1	97,6	97,5	98,1	<i>Кролики – всего</i>
Numărul familiilor de albine, mii	91,3	92,6	94,0	94,5	95,5	<i>Число пчелосемей, тысяч</i>

Producerea producției animaliere în gospodăriile populației
Производство продукции животноводства в хозяйствах населения

Denumirea <i>Наименование</i>	Mii tone <i>Тысяч тонн</i>					În % față de producția totală pe țară <i>В % к общему производству по стране</i>				
	2004	2005	2006	2007	2008	2004	2005	2006	2007	2008
Vite și păsări pentru sacrificare (în masă vie) <i>Скот и птица на убой (в живом весе)</i>	108,9	108,9	117,5	129,3	83,5	91,3	90,1	87,7	86,5	77,2
Lapte – total <i>Молоко – всего</i>	603,9	633,8	604,4	584,4	526,8	96,2	96,2	96,3	96,8	96,9
Ouă (mil bucăți) <i>Яйца (млн.штук)</i>	442,9	477,5	479,6	465,2	355,8	66,3	62,7	62,7	66,0	63,2
Lână (tone) <i>Шерсть (тонн)</i>	1938,0	1994, 0	2096,9	2081,0	1967,0	95,6	95,9	96,6	97,0	97,3

Productivitatea vitelor și păsărilor în gospodăriile populației

Продуктивность скота и птицы в хозяйствах населения

	2004	2005	2006	2007	2008
Productivitatea medie de lapte, kg: <i>Средний удой молока, кг:</i>					
de la o vacă <i>от одной коровы</i>	2477	2792	2803	2877	3020
de la o capră <i>от одной козы</i>	65	112	137	143	139
de la o oaie <i>от одной овцы</i>	27	32	30	33	35
Producția medie de lână pe o oaie, kg <i>Среднегодовой настриг шерсти с одной овцы, кг</i>	2,49	2,54	2,68	2,60	2,72
Productivitatea medie de ouă de la o găină ouătoare, bucăți pe an <i>Средняя яйценоскость одной курицы-несушки, штук в год</i>	77	76	75	81	83

Producerea principalelor tipuri de produse vegetale și animale pe locuitor
Производство основных продуктов растениеводства и животноводства
на душу населения

kilograme

килограммов

	Producția obținută : Произведено продукции:									
	în gospodăriile de toate categoriile в хозяйствах всех категорий					din care, gospodăriile populației și gospodăriile țărănești (de fermier) cu suprafața pînă la 10 ha из них, на личных приусадебных и фермерских участках менее 10 га				
	2004	2005	2006	2007	2008	2004	2005	2006	2007	2008
Culturi cerealiere și leguminoase boabe - total ¹ <i>Зерновые и зернобобовые культуры - всего¹</i>	853	813	657	262	917	468	459	404	124	464
inclusiv: grâu <i>в том числе: пшеница</i>	254	312	206	121	383	76	86	53	22	93
porumb boabe <i> кукуруза на зерно</i>	488	415	369	101	414	369	345	325	92	343
Floarea soarelui ¹ <i>Подсолнечник¹</i>	103	102	116	49	114	37	37	38	13	30
Cartofi <i>Картофель</i>	88	105	105	56	76	81	99	99	46	66
Legume <i>Овощи</i>	87	108	132	62	105	66	89	109	48	82
Fructe <i>Фрукты</i>	119	107	92	78	104	56	54	50	36	49
Struguri <i>Виноград</i>	190	144	130	167	178	135	108	103	132	137
Carne (în masă după sacrificare) <i>Мясо (в убойном весе)</i>	24	24	27	30	22	23	22	24	26	17
Lapte <i>Молоко</i>	174	183	175	169	152	168	176	169	163	147
Ouă, buc. <i>Яйца, штук</i>	185	212	213	197	158	123	133	134	130	100

¹ În condiții fizice la recoltare¹ В первоначально-приходованном весе

DIAGrame
ДИАГРАММЫ

Diagrama 1
Диаграмма

**Structura producției vegetale (în prețuri comparabile) obținute pe terenurile
fermierilor și pe loturile pe lângă casă în 2008, în %**

*Структура продукции растениеводства (в сопоставимых ценах), полученной на фермерских и
приусадебных участках в 2008 г. , в %*

Loturi pe lângă casă Приусадебные участки

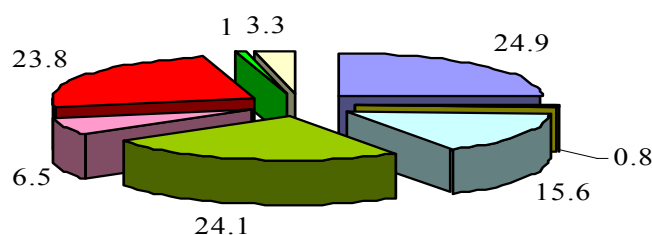

**Terenuri de fermier
Фермерские участки**

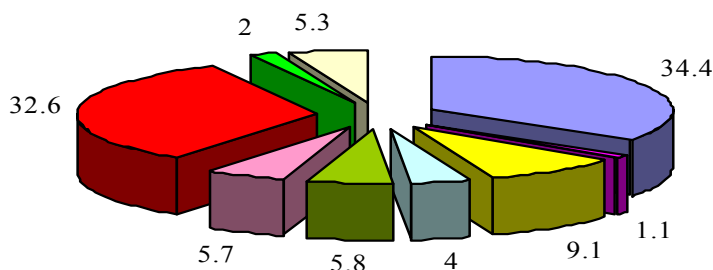

- | | |
|---|--|
| ■ Culturi cerealiere și leguminoase boabe – total | Зерновые и зернобобовые культуры – всего |
| ■ Sfeclă de zahăr | Сахарная свекла |
| ■ Floarea soarelui | Подсолнечник |
| ■ Cartofi | Картофель |
| ■ Legume și culturi bostănoase | Овоще-бахчевые культуры |
| ■ Fructe și pomișoare | Плодово-ягодные культуры |
| ■ Struguri | Виноград |
| ■ Plante de nutreț | Кормовые культуры |
| ■ Altele | Прочие |

Structura producției vegetale și animaliere pe categorii de gospodării

(în prețuri comparabile; în % față de volumul total)

*Структура продукции растениеводства и животноводства по категориям хозяйств
(в сопоставимых ценах; в % к общему объему)*

Producția vegetală – Продукция растениеводства

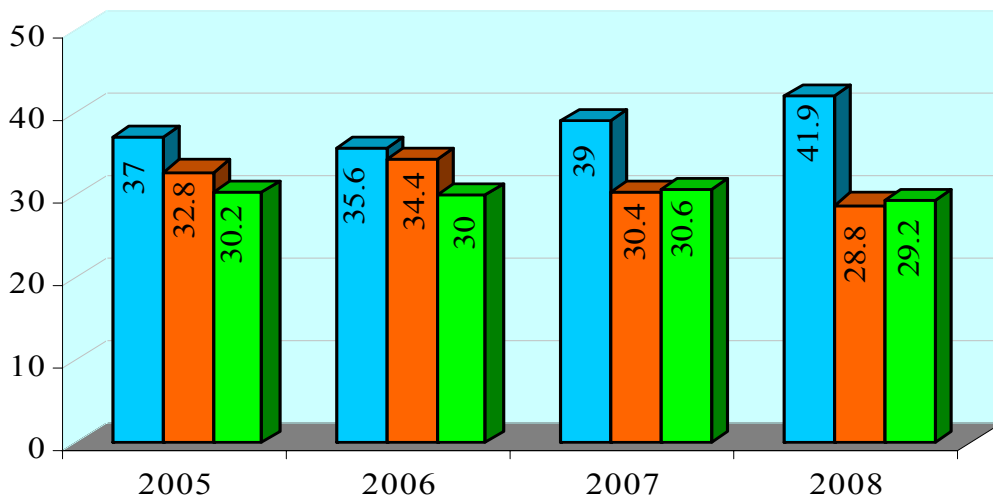

- întreprinderile agricole - сельскохозяйственные предприятия
- gospodăriile populației - хозяйства населения
- gospodăriile țărănești (de fermier)- крестьянские фермерские хозяйства

Producția animală- Продукция животноводства

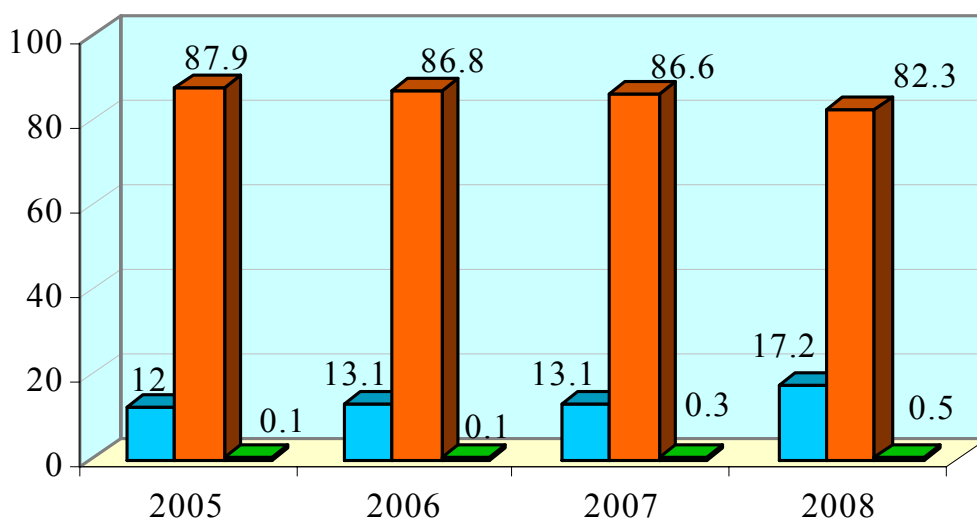

- întreprinderile agricole - сельскохозяйственные предприятия
- gospodăriile populației - хозяйства населения
- gospodăriile țărănești (de fermier) - крестьянские фермерские хозяйства

Structura suprafețelor însămînțate sub roada anului 2008

(în % din toată suprafața însămînțată)

Структура посевных площадей под урожаем 2008 года (в % ко всей посевной площади)

Pe loturile pe lângă casă- на приусадебных участках

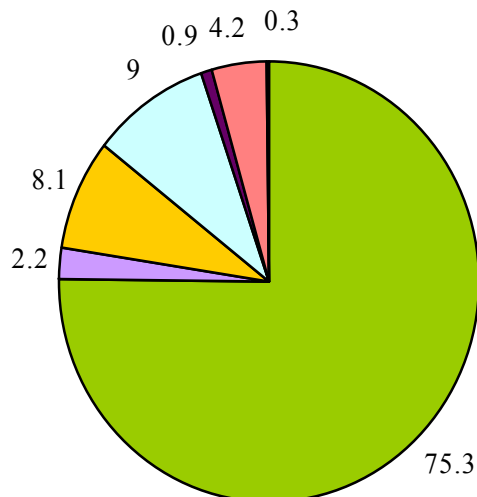

Pe terenurile fermierilor- на фермерских участках

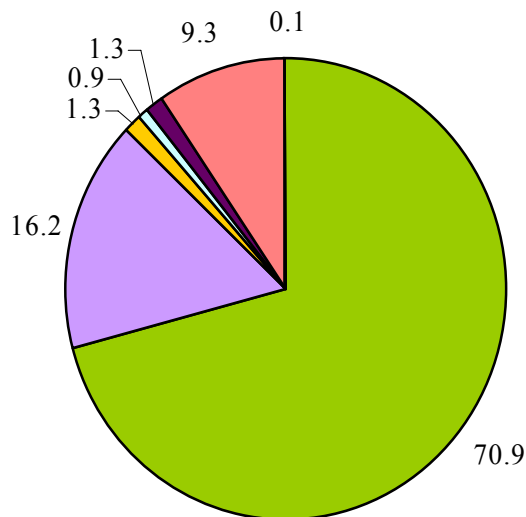

- Culturi cerealiere și leguminoase boabe – total / Зерновые и зернобобовые культуры -всего
- Culturi tehnice – total / Технические культуры -всего
- Cartofi / Картофель
- Legume de câmp /Овощи открытого грунта
- Culturi bostănoase/ Бахчевые культуры
- Plante de nutreț/Кормовые культуры
- Alte semănături /Прочие посевы

Structura plantațiilor multianuale, în % față de suprafața totală

Структура многолетних насаждений, в % к общей площади

În gospodăriile populației – В хозяйствах населения

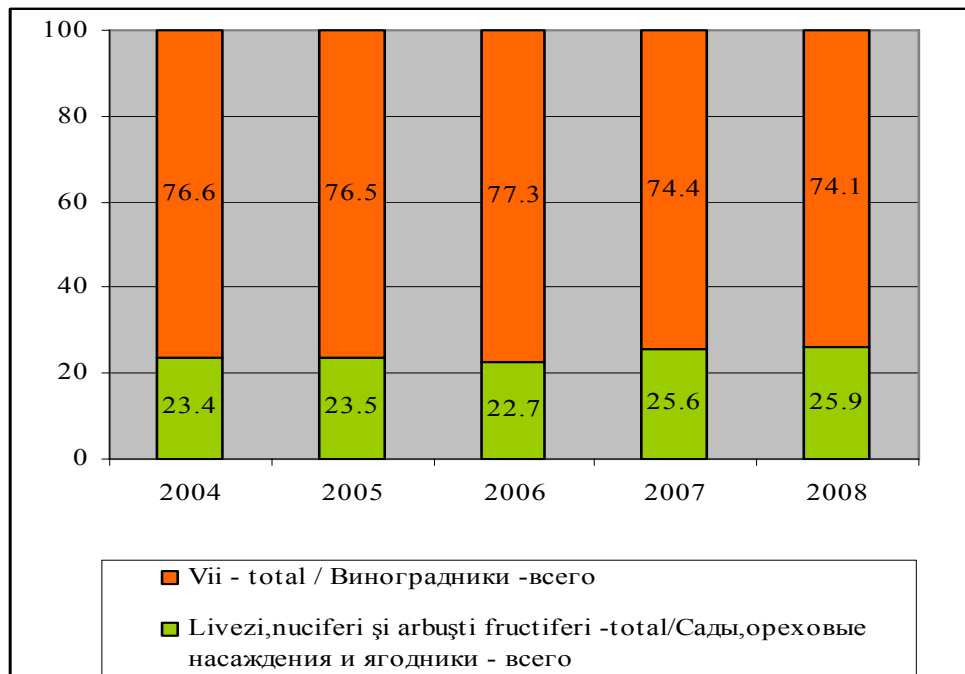

**În gospodăriile țărănești (de fermier) cu suprafața pînă la 10 ha-
В крестьянских (фермерских) хозяйствах с площадью менее 10 га**

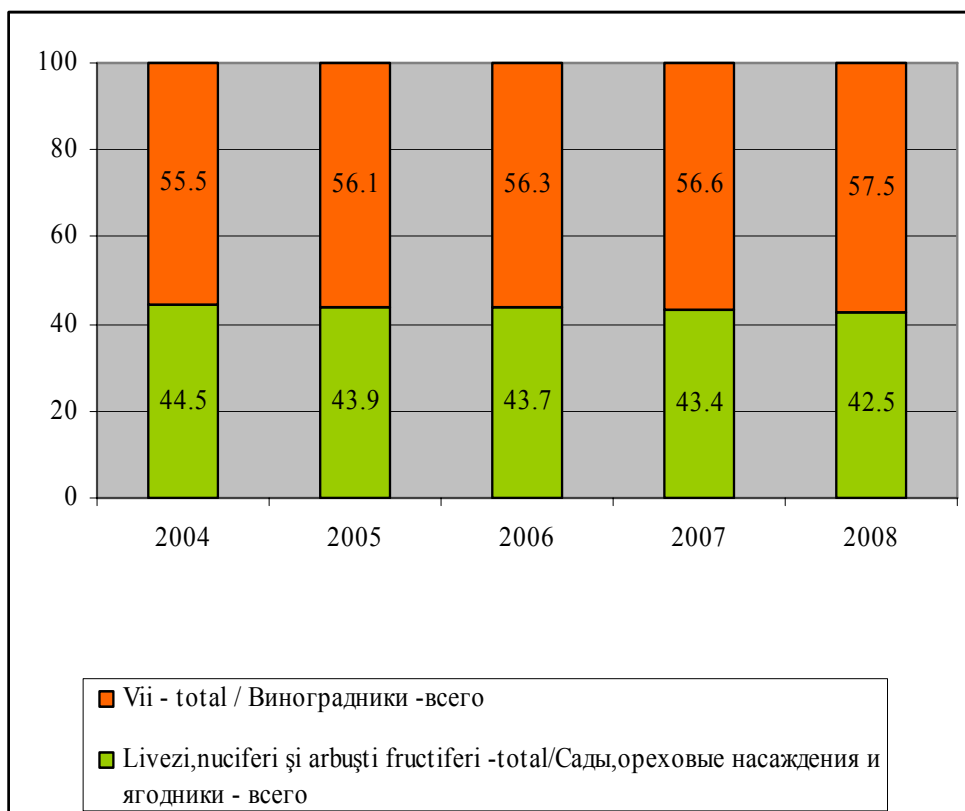

**Ponderea efectivului de animale și păsări pe categorii de producători
la 1 ianuarie 2009, în % față de total**

*Удельный вес поголовья скота и птицы по категориям производителей
на 1 января 2009 года, в % от общего поголовья*

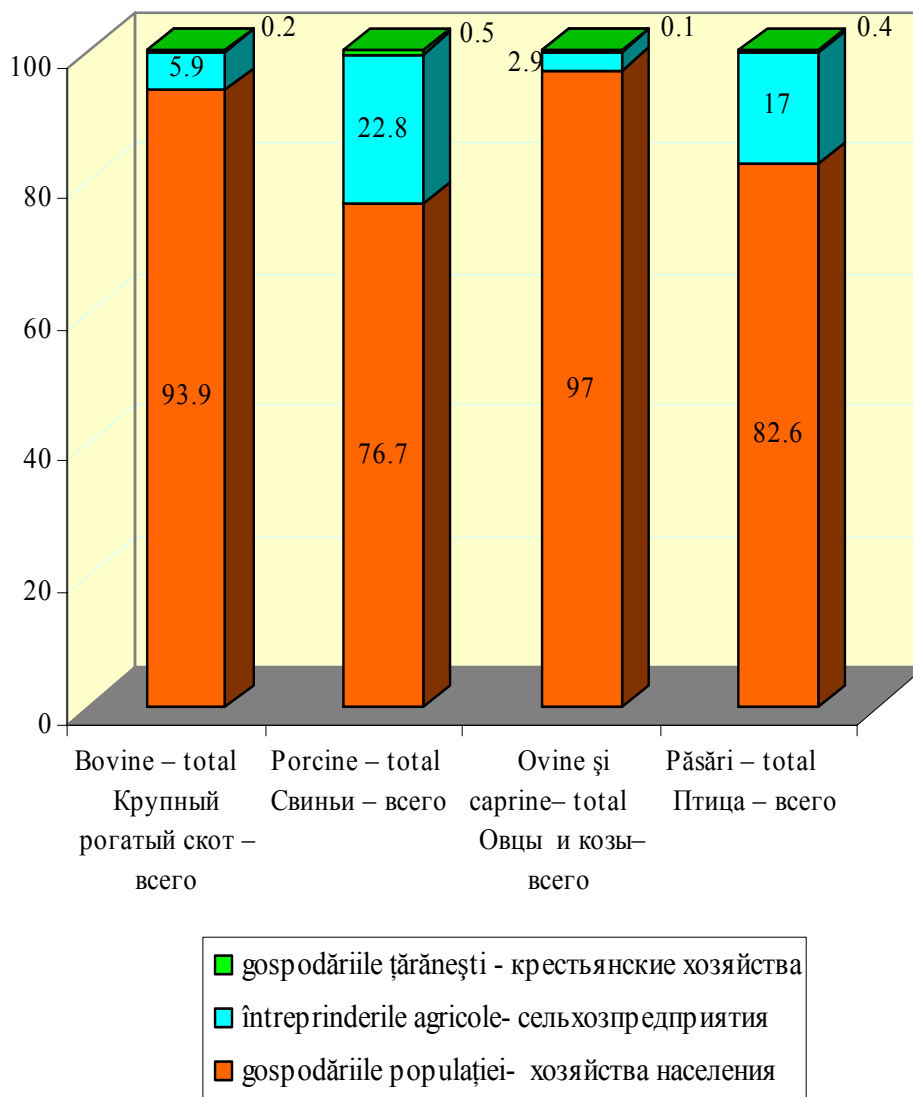

Producerea principalelor tipuri de produse vegetale și animale în anul 2008,
 pe locuitor

Производство основных продуктов растениеводства и животноводства в 2008году,
 на душу населения

kilograme
 килограммов

