

**Analiza sărăciei monetare  
și a bunăstării gospodăriilor cu copii  
în baza rezultatelor  
Cercetării Bugetelor Gospodăriilor Casnice  
din 2020**

*Raport analitic*

## **COLEGIUL DE REDACȚIE:**

Oleg CARA    Președintele colegiului de redacție

Aurelia SPĂTARU, Ina EMELIANOVA, Svetlana FURTUNA, Tatiana SOBCOVSKI

© Biroul Național de Statistică al Republicii Moldova,  
str.Grenoble,106, Chișinău, MD-2019, Republica Moldova.  
Tel.: (373 22) 40 30 00,  
e-mail: [moldstat@statistica.gov.md](mailto:moldstat@statistica.gov.md),  
<http://www.statistica.gov.md>

## PREFAȚĂ

Raportul analitic conține informații statistice privind caracteristicile generale ale gospodăriilor cu copii în funcție de mediul de reședință, numărul de copii, tipul gospodăriei, quintile, prezența migranților în gospodării, nivelul de sărăcie și bunăstare a acestora.

Sursa principală de informație pentru calcularea setului standard de indicatori ai sărăciei constituie Cercetarea Bugetelor Gospodăriilor Casnice<sup>1</sup> (CBGC), realizată de către Biroul Național de Statistică (BNS). Obiectivul principal al CBGC este determinarea multiaspectuală a nivelului de trai al populației, inclusiv al diferitor grupuri social-economice, prin prisma veniturilor, cheltuielilor, consumului, condițiilor de trai și a altor indicatori ce caracterizează bunăstarea populației.

Sărăcia în Republica Moldova este măsurată folosind cheltuielile de consum și pragul absolut al sărăciei (format din două componente: alimentară și nealimentară) și cuprinde valoarea monetară a coșului de consum, considerat că asigură necesitățile de bază minime, acceptabile la nivel național. Indicatorii sărăciei au fost calculați conform metodologiei<sup>2</sup> aprobate prin Ordinul Directorului general al BNS nr. 56 din 24 august 2018 și completate prin Ordinul BNS nr. 15 din 02 iulie 2020.

Datele sunt prezentate fără teritoriul din partea stângă a Nistrului și mun. Bender și au la baza populația cu reședință obișnuită.

Raportul a fost elaborat cu suportul *UNICEF Moldova*.

<sup>1</sup> Metadatele privind CBGC <https://statistica.gov.md/public/files/Metadate/CBGC.pdf>

<sup>2</sup> Metodologia de calculare a pragului absolut al sărăciei

[https://statistica.gov.md/public/files/Metadate/alte/Metodologie\\_saracie.pdf](https://statistica.gov.md/public/files/Metadate/alte/Metodologie_saracie.pdf)

## CUPRINS

1. Caracteristica generală a gospodăriilor cu copii.....	5
2. Prezența migranților în gospodăriile cu copii .....	7
3. Veniturile gospodăriilor cu copii .....	8
4. Sărăcia copiilor .....	11
5. Impactul prestațiilor sociale asupra ratei sărăciei.....	13
Anexă (Tabele).....	14

### Simboluri folosite:

- = evenimentul nu a existat
- 0,0 = valoare mică

### Notă:

În unele cazuri pot apărea decalaje neînsemnate între totalurile indicate și sumele componente incluse, fapt ce se explică prin rotunjirea datelor.

## 1. Caracteristica generală a gospodăriilor cu copii

Conform datelor Cercetării Bugetelor Gospodăriilor Casnice din 2020, gospodăriile cu copii în vârstă de până la 18 ani constituie 31,1% din totalul gospodăriilor din Republica Moldova, situația a rămas practic la nivelul anului precedent (31,6% în 2019). În proporție de 56 la sută gospodăriile cu copii provin din mediul rural.

Gospodăriile cu un singur copil rămân a fi preponderente în structura gospodăriilor cu copii, ponderea acestora fiind de 49,0% față de 47,1%, în condițiile reducerii numărului gospodăriilor cu 2 copii – 37,1% comparativ cu 39,5% în 2019. Gospodăriile cu 3 și mai mulți copii fiind practic la nivelul anului precedent 13,9% față de 13,4% în 2019. În mediul urban fiecare a doua gospodărie cu copii are în componență un singur copil, iar fiecare a zecea trei și mai mulți copii. În mediul rural se menține aceeași tendință, circa 47 la sută sunt gospodării cu un singur copil, însă gospodăriile cu trei și mai mulți copii au o pondere de circa 17 la sută. (Figura 1).

Figura 1. Structura gospodăriilor cu copii, pe medii de reședință și ani, 2019-2020, %

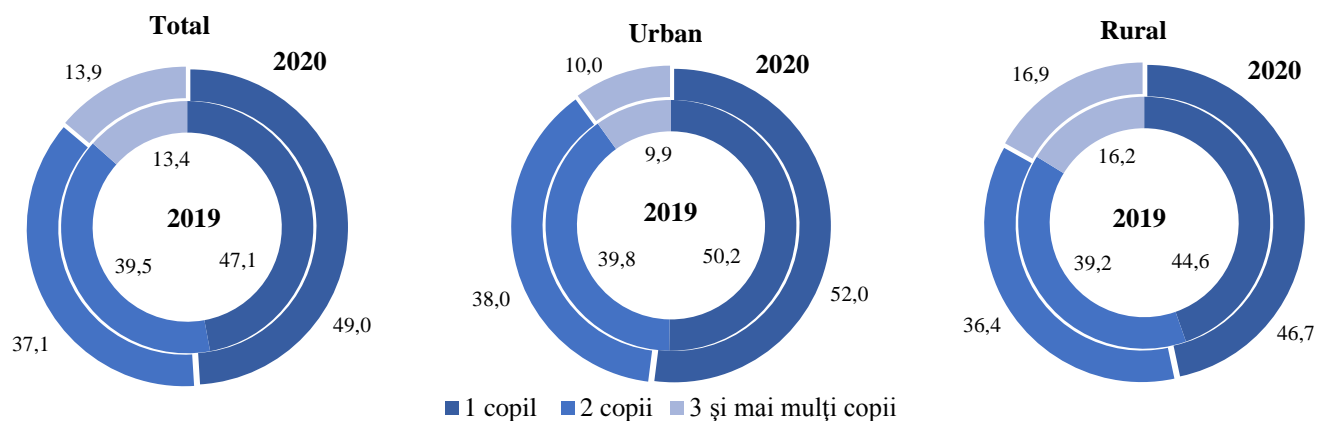

În funcție de tipul gospodăriei, acestea sunt formate preponderent din cupluri familiale cu copii (62,3%) și gospodării atribuite la categoria „alte gospodării cu copii”, acestea fiind cazurile gospodăriilor formate din mai multe nuclee familiale (29,7%). Gospodăriile monoparentale reprezintă 8,0% din totalul gospodăriilor cu copii. În mediul urban ponderea gospodăriilor monoparentale este cu 3,8 puncte procentuale mai mare comparativ cu mediul rural. O situație analogică este caracteristică și pentru cuplurile familiale cu copii, acestea fiind mai frecvente în mediul urban. Totodată, în mediul rural se regăsesc mai multe alte gospodării cu copii (Figura 2).

Figura 2. Repartizarea gospodăriilor cu copii după tipul gospodăriei, pe medii de reședință, 2020, %

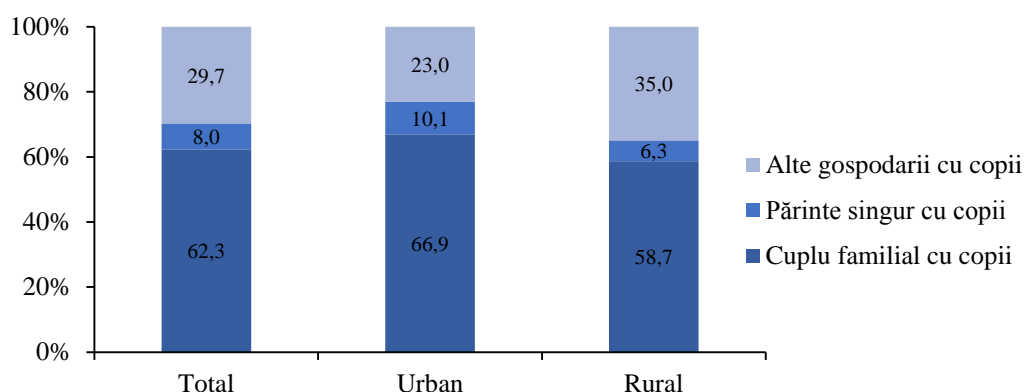

Tipul și structura gospodăriilor cu copii determină și mărimea medie a gospodăriei. Astfel, mărimea medie a unei gospodării cu copii în anul 2020 a fost de 3,9 persoane, cu o diferențiere între mediul urban – 3,7 persoane și mediul rural – 4,0 persoane.

Mărimea gospodăriei și numărul de copii în gospodărie sunt unii dintre factorii care determină nivelul de vulnerabilitate atât al gospodăriilor în general, cât și a celor în componența cărora sunt copii. Distribuția gospodăriilor cu copii după nivelul de bunăstare al acestora denotă o tendință de scădere a numărului gospodăriilor cu copii pe măsura înaintării de la o quintila inferioară la cea superioară. Astfel, 24,3% din gospodăriile cu copii se găsesc în quintila I (20% din populația cea mai puțin asigurată), comparativ cu 17,6% de gospodării atribuite la quintila V (20% din populația cea mai bine asigurată). Situația gospodăriilor cu copii din mediul urban este una diferită față de cea a gospodăriilor din mediul rural. Dacă în mediul urban pe măsura creșterii bunăstării gospodăriilor crește și ponderea gospodăriilor cu copii de la 10,7% pentru gospodăriile din quintila I până la 32,7% pentru quintila V, atunci în mediul rural tendința este inversă. Din totalul gospodăriilor rurale cu copii, 34,9% se regăsesc în categoria celor mai puțin asigurate și doar 5,7% fac parte din categoria celor mai bine asigurate (Figura 3).

Figura 3. Distribuția gospodăriilor cu copii pe quintile, pe medii de reședință, 2020, %

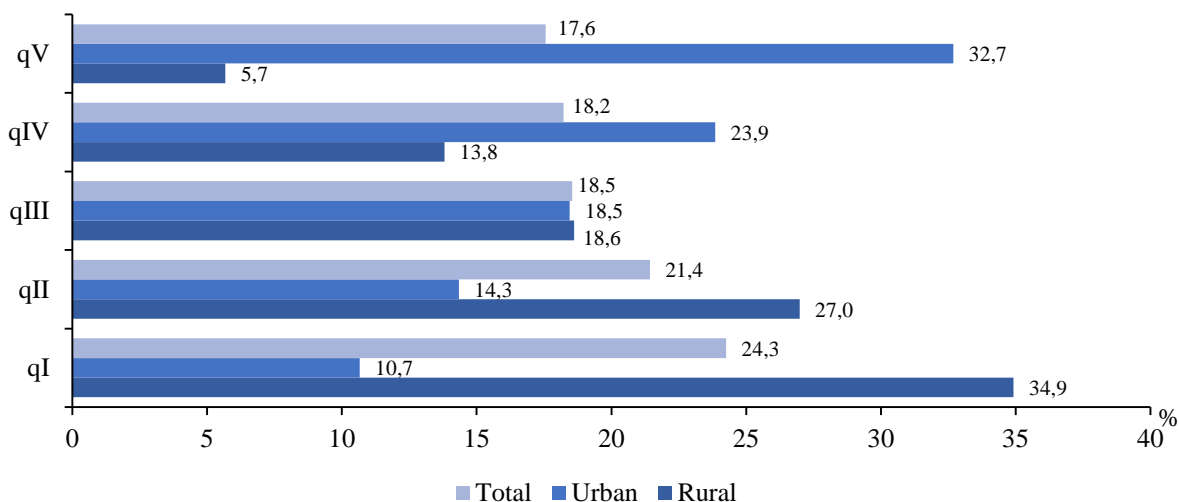

În general, un nivel de bunăstare mai înalt în cazul gospodăriilor cu copii este caracteristic preponderent gospodăriilor doar cu un singur copil (64,1%) și cuplurilor familiale cu copii (71,7%), iar în funcție de mediul de reședință, în proporția de 81,9% acestea sunt gospodăriile din mediul urban. Totodată, din totalul gospodăriilor cu copii cel mai puțin asigurate, 80,7% locuiesc în mediul rural, iar 36,8% au în componența lor 2 copii. O altă caracteristică pentru aceste gospodării este faptul, că practic fiecare a doua gospodărie (57,2%) este formată din cuplu familial cu copii.

## 2. Prezența migranților în gospodăriile cu copii

Fenomenul migrației afectează într-o măsură mai mare gospodăriile cu copii. Dacă din totalul gospodăriilor casnice 8,8% au cel puțin un membru plecat peste hotare, atunci în cazul gospodăriilor cu copii 15,9% au în componența sa un migrant. Cea mai mare rată de emigrare este caracteristică pentru mediul rural, unde ponderea gospodăriilor cu copii, în componența cărora cel puțin un membru este plecat peste hotare, formează 19,1%, față de 11,9% în mediul urban. Gospodăriile cu copii și migranți în proporție de 67,1% provin din mediul rural.

În structura gospodăriilor cu copii și migranți predomină gospodăriile cu un singur copil (48,2%) și cele cu 2 copii (37,1%). O structură similară se atestă și în cazul gospodăriilor cu copii dar fără migranți.

În funcție de tipul gospodăriei se constată, că 58,3% din gospodăriile cu copii și migranți sunt reprezentate de cuplurile familiale cu copii. În proporție de 41,4% gospodăriile cu copii și migranți sunt reprezentate de alte gospodării cu copii (gospodăriile formate din mai multe nuclee familiale) și, respectiv, 0,4% de gospodăriile monoparentale. Structura gospodăriilor cu copii dar fără migranți este diferită. Practic două treimi din gospodării sunt reprezentate de cuplurile familiale cu copii (63,1%), urmate de alte gospodării cu copii – 27,5% și gospodării monoparentale – 9,4% (Figura 4).

Figura 4. Repartizarea gospodăriilor cu copii după tipul gospodăriei, în funcție de prezența migranților, 2020, %

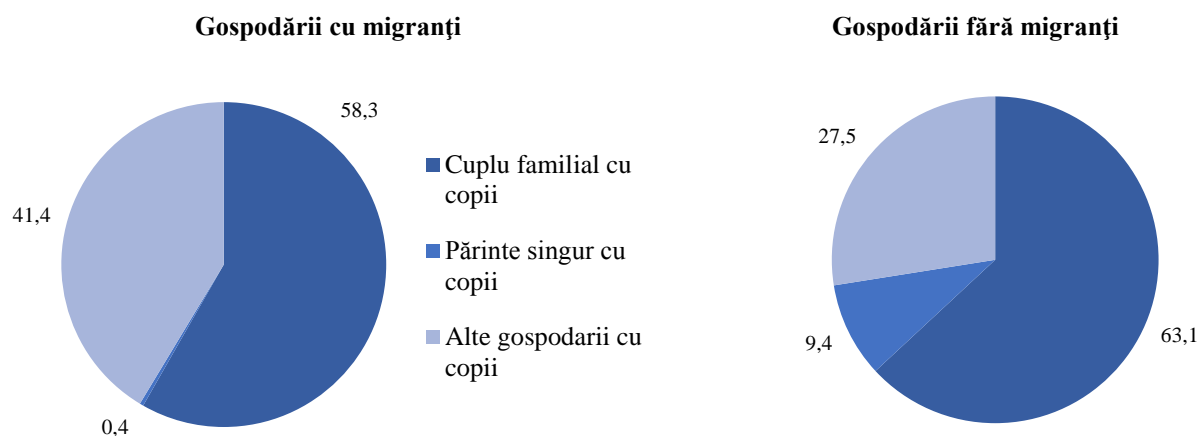

În funcție de nivelul de bunăstare al gospodăriilor și prezența migranților, constatăm, că din totalul gospodăriilor cu copii, unde cel puțin un membru este plecat peste hotare, 22,2% fac parte din categoria celor mai bine asigurate (quintila V), în timp ce din totalul gospodăriilor cu copii fără migranți – 16,7% (Figura 5).

Figura 5. Repartizarea gospodăriilor cu copii pe quintile, în funcție de prezența migranților 2020, %

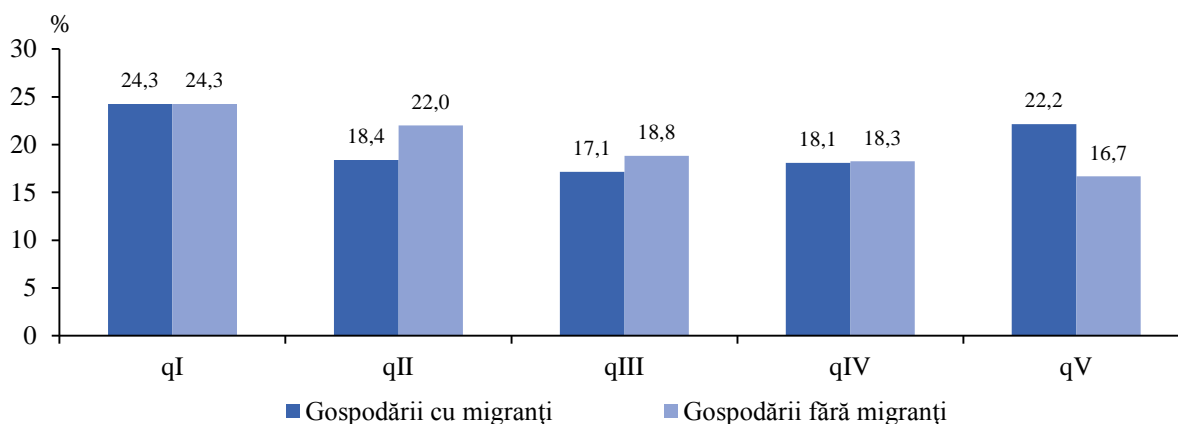

### 3. Veniturile gospodăriilor cu copii

Veniturile gospodăriilor determină nu numai statutul socio-economic al gospodăriei, dar și nivelul de vulnerabilitate al acestora. Veniturile gospodăriilor cu copii diferă ca mărime și structură față de veniturile înregistrate de către gospodăriile fără copii. Veniturile gospodăriilor cu copii sunt substanțial mai mici decât veniturile gospodăriilor fără copii. În medie, în anul 2020 veniturile disponibile ale gospodăriilor cu copii au constituit 2615,9 lei lunar pe o persoană, față de 3585,7 lei pentru gospodăriile fără copii. Totodată, veniturile disponibile în medie pe o persoană pentru toate categoriile de gospodării din țară au constituit 3096,6 lei.

Principala sursă de formare a veniturilor în gospodăriile cu copii este activitatea salarială (54,5%), fiind urmată de veniturile din prestații sociale (8,9%), activitatea individuală agricolă (8,3%) și activitatea individuală non-agricolă (8,2%). O sursă importantă pentru veniturile gospodăriilor cu copii rămân a fi transferurile din afara țării, care în medie contribuie la formarea veniturilor în proporție de 16,7%, fiind cu 6,6 puncte procentuale mai mare decât în cazul gospodăriilor fără copii (Figura 6).

Figura 6. Structura veniturilor disponibile, în funcție de prezența copiilor, 2020, %

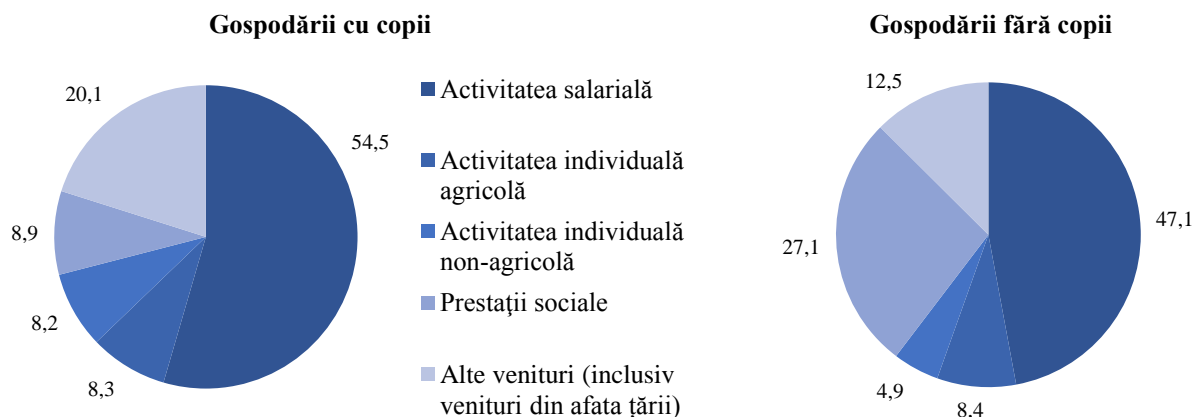

Mărimea veniturilor gospodăriilor cu copii se diferențiază în funcție de mai mulți factori, inclusiv: mediul de reședință, numărul de copii, tipul gospodăriei și quintile.

Mediul de reședință este un factor important în determinarea nivelului de bunăstare al gospodăriilor cu copii. În mediul rural populația este preponderent încadrată în sectorul agricol, care de regulă, nu asigură venituri decente. Ca rezultat, gospodăriile rurale cu copii dispun de venituri lunare mai mici cu 27,5% decât veniturile gospodăriilor din mediul urban. În mediul urban 64,5% din venituri sunt formate în baza plăților salariale, iar 8,5% au drept sursă activitățile pe cont propriu în sectorul non-agricol. În același timp, doar 44,5% din veniturile gospodăriilor rurale provin din activitatea salarială și 15,8% – din activitatea individuală agricolă.

În funcție de numărul de copii, într-o situație mai bună se află gospodăriile cu un singur copil, în cazul cărora este înregistrat un venit lunar pe o persoană în mărime de 3053,0 lei, față de 1844,1 lei în cazul gospodăriilor cu 3 și mai mulți copii. În dependență de tipul gospodăriei se constată, că cele mai mici venituri sunt caracteristice gospodăriilor formate din mai multe nuclee familiale – 2433,7 lei lunar pe o persoană (Figura 7).



Figura 7. Mărimea medie a veniturilor gospodăriilor cu copii, în funcție de numărul de copii și tipul gospodăriei, 2020

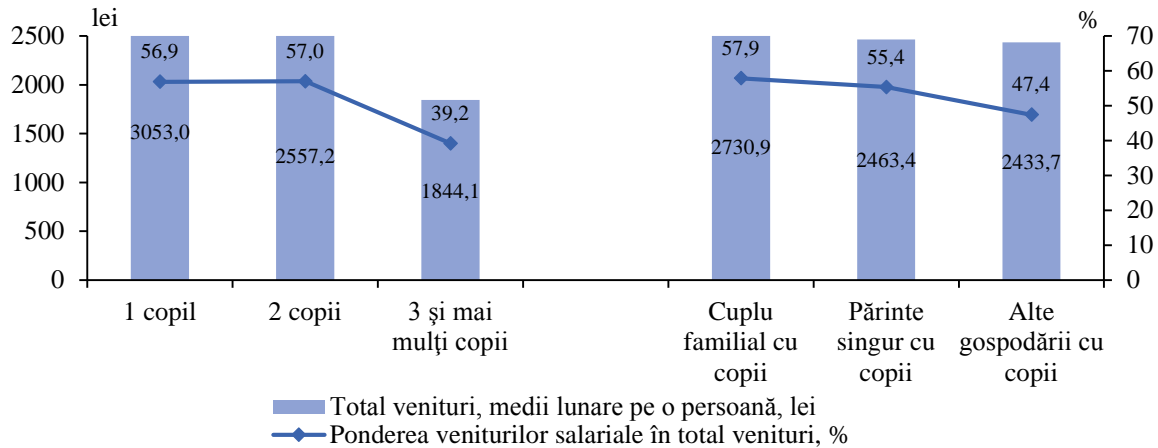

Indiferent de tipul gospodăriei, principala sursă a veniturilor este activitatea salariale, contribuția căreia variază de la 57,9% în cazul cuplurilor familiale până la 47,4% pentru gospodăriile din mai multe nuclee familiale. Contribuția veniturilor salariale înregistrează decalaje și în dependență de numărul de copii în gospodărie, de la 56,9% în cazul gospodăriilor cu un singur copil până la 39,2% pentru cele cu 3 și mai mulți copii (Figura 7). O explicație ar fi faptul că gospodăriile numeroase (cu 3 și mai mulți copii) în proporție de circa 68 la sută provin din mediul rural, unde sunt limitate oportunitățile de generare a unor venituri adiționale.

Inegalitatea distribuției veniturilor gospodăriilor cu copii este evidențiată de distribuția acestora pe quintile. Astfel, pentru gospodăriile cel mai puțin asigurate (quintila I) venitul mediu lunar pe o persoană a constituit 1572,4 lei, sau de circa 3,0 ori mai mic decât venitul persoanelor cel mai bine asigurate (quintila V). Sursele de venit a gospodăriilor cu copii la fel diferă semnificativ în funcție de nivelul de bunăstare a gospodăriei. Salariile contribuie la formarea veniturilor gospodăriilor cel mai puțin asigurate doar în proporție de 39,8 la sută, pe când gospodăriile cel mai bine asigurate dispun de venituri salariale în proporție de 62,8 la sută. În structura veniturilor gospodăriilor din quintila I, 14,6% reprezintă activitatea individuală agricolă comparativ cu 1,8% în cazul gospodăriilor din quintila V. Prestațiile sociale sunt mai importante pentru gospodăriile cel mai puțin asigurate, acestea constituie 14,8% în total venituri disponibile, cu 8,6 puncte procentuale mai mult decât în cazul gospodăriilor mai bine asigurate (Figura 8).

Figura 8. Structura veniturilor disponibile ale gospodăriilor cu copii, pe quintile, 2020, %

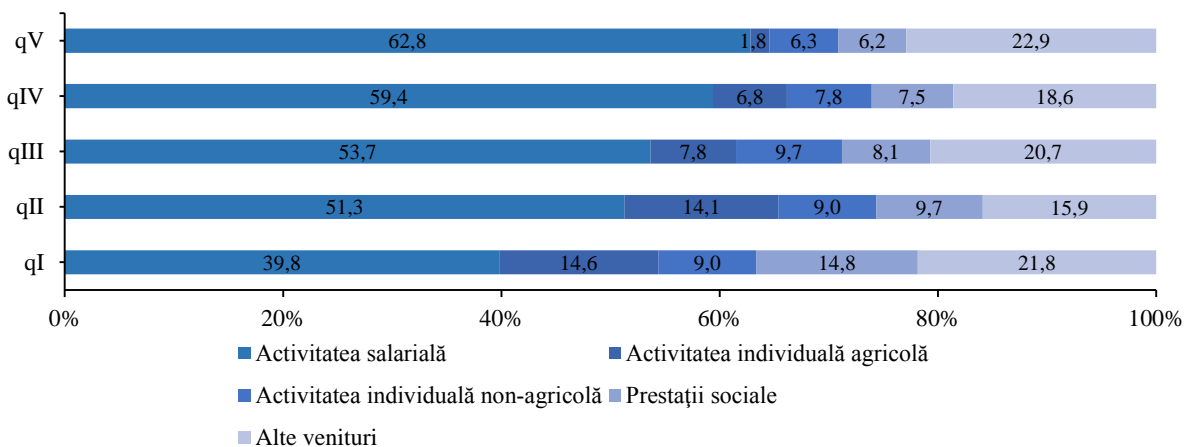

Gospodăriile cu copii sunt mai puțin dependente de prestațiile sociale de care beneficiază, comparativ cu gospodăriile fără copii. În medie, acestea constituie 8,9% din total venituri. În proporție de 34 la sută aceste prestații se formează în baza diferitor tipuri de pensii, 35,3% reprezintă indemnizațiile pentru copii, 10,3% – ajutorul social și restul fiind alte plăți sociale (Figura 9).

Plățile sociale sunt mai importante pentru gospodăriile cu mulți copii (13,7% din total venituri), dar și pentru cele monoparentale (16,0%). Totodată, cuplurile familiale cu copii beneficiază cel mai mult de indemnizațiile pentru copii (61,7%), pe când gospodăriile cu un singur copil, cât și cele formate din mai multe nuclee familiale beneficiază într-o proporție mai mare de diferite tipuri de pensii (Figura 9).

Figura 9. Structura prestațiilor sociale pe surse, în funcție de numărul de copii și tipul gospodăriilor 2020, %

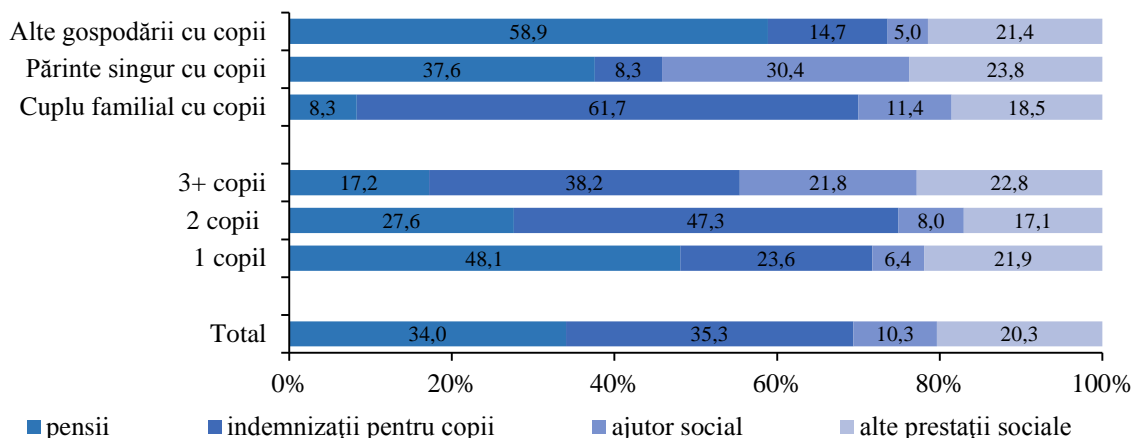

Din total prestații sociale, 34,7 la sută reprezintă prestațiile de asigurare socială și 65,3 la sută cele de asistență socială. Pe măsura creșterii numărului de copii în gospodărie crește și ponderea prestațiilor de asistență socială în structura prestațiilor sociale de la 50,5% pentru gospodăriile cu 1 copil la 82,8% pentru gospodăriile cu trei și mai mulți copii. În funcție de tipul gospodăriei, se înregistrează o dependență mai mare de prestații de asigurare socială a gospodăriilor formate din mai multe nuclee familiale (60,2% din total prestații sociale), iar în cazul cuplurilor familiale cu copii și a gospodăriilor monoparentale preponderente fiind prestațiile de asistență socială (respectiv 91,7% și 61,8%) (Figura 10).

Figura 10. Structura prestațiilor sociale pe tipuri, în funcție de numărul de copii și tipul gospodăriei, 2020, %

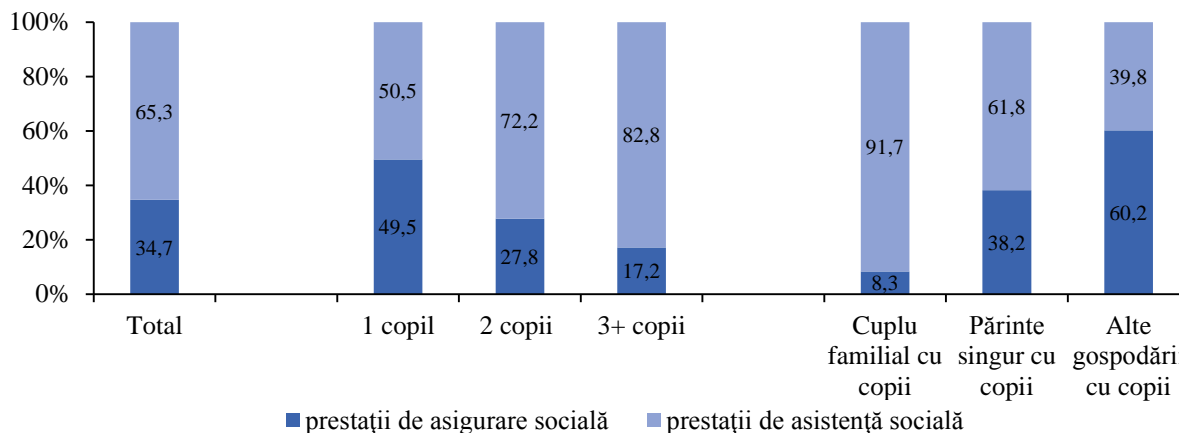

## 4. Sărăcia copiilor

În condițiile în care, în anul 2020 rata sărăciei absolute pe ansamblul populației a constituit 26,8%<sup>3</sup>, rata sărăciei în rândul copiilor a constituit 26,0% fiind în creștere cu 2 puncte procentuale față de anul precedent (24,0%). În același timp de sărăcie extremă suferă 10,0% din copii, față de 10,8% din total populație.

Situația copiilor diferă semnificativ în funcție de mediul de reședință al copilului. Copiii din mediul rural sunt expuși unui risc de sărăcie mult mai mare decât copiii din urbe. Astfel, rata sărăciei absolute în rândul copiilor din mediul rural a constituit 35,7%, în anul 2020, față de 12,5% în cazul copiilor din mediul urban (Figura 11).

Discrepanțe și mai mari între zonele urbane și cele rurale, țin de sărăcia extremă. Rata sărăciei extreme în rândul copiilor din mediul rural, în anul 2020, a constituit 14,2% față de 4,2% în cazul copiilor din mediul urban (Figura 12).

Figura 11. Rata sărăciei absolute a copiilor, pe medii de reședință, 2019-2020, %



Figura 12. Rata sărăciei extreme a copiilor, pe medii de reședință, 2019-2020, %



Caracteristicile gospodăriilor casnice cum ar fi numărul de copii și tipul gospodăriei, de asemenea, determină nivelul de vulnerabilitate a gospodăriilor cu copii. Riscul familiilor cu copii de a intra în sărăcie sporește considerabil odată cu nașterea următorului copil. Astfel, în anul 2020, cea mai înaltă rată a sărăciei a fost înregistrată în rândul copiilor din gospodăriile cu 3 și mai mulți copii (42,1%), iar cea mai mică - pentru copii din gospodăriile cu un singur copil (19,5%). În funcție de tipul gospodăriei se constată că, cea mai mare rată a sărăciei a fost înregistrată în cazul copiilor din gospodăriile monoparentale (31,3%) (Figura 13).

<sup>3</sup> Indicatorii sărăciei au fost calculați conform metodologiei revizuite, aprobată prin Ordinul Directorului general al Biroului Național de Statistică nr. 56 din 24 august 2018, Completată prin ordinul BNS nr. 15 din 02 iulie 2020  
[https://statistica.gov.md/public/files/Metadata/alte/Metodologie\\_saracie.pdf](https://statistica.gov.md/public/files/Metadata/alte/Metodologie_saracie.pdf)

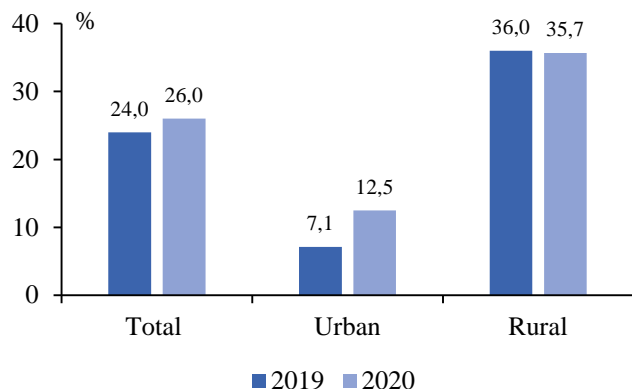
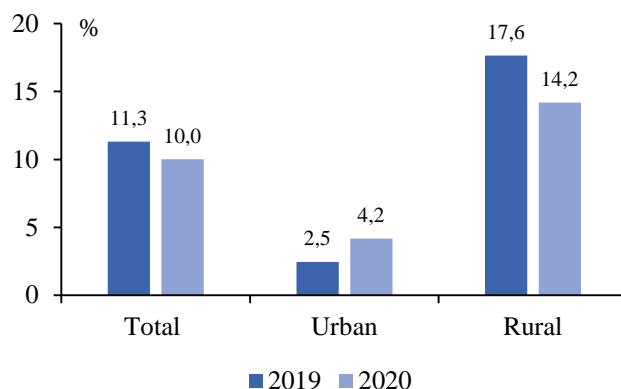
Figura 13. Rata sărăciei absolute a copiilor, în funcție de numărul de copii în gospodărie și tipul gospodăriei, 2020, %

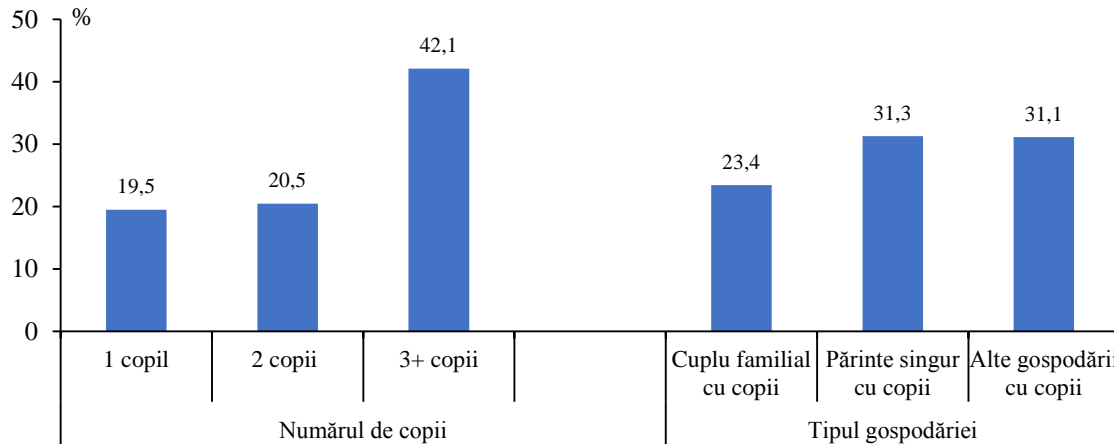

Statutul ocupațional al părinților este unul dintre factorii principali care determină nivelul de bunăstare a copilului. Încadrarea părinților în câmpul muncii diminuează esențial probabilitatea copiilor de a intra în sărăcie. Astfel, cea mai mică rată a sărăciei a fost înregistrată în cazul copiilor cu ambii părinți salariați (11,9%), după care urmează copiii cu cel puțin un părinte care lucrează pe cont propriu (26,9%). Cel mai înalt nivel al sărăciei este înregistrat în cazul copiilor din cadrul gospodăriilor cu „alte situații”, acestea fiind cazurile gospodăriilor cu venituri din plăți sociale, remitențe etc. (35,0%) (Figura 14).

Figura 14. Rata sărăciei absolute a copiilor, în funcție de statutul ocupațional al părinților, 2020, %

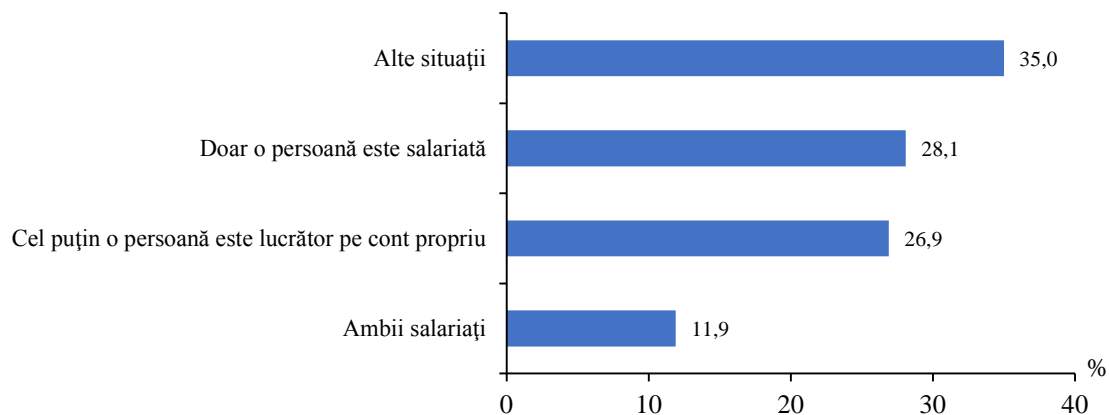

Prezența părinților în familie este o altă caracteristică importantă pentru analiza vulnerabilității copiilor. În general din total copii 14,4% au părinți plecați peste hotare (Figura 15). Plecarea părinților peste hotare are un impact asupra situației materiale a copiilor. În familiile unde cel puțin un părinte este plecat peste hotare situația materială a copiilor este mai bună, decât în familiile fără părinți plecați. Astfel, în anul 2020 nivelul sărăciei copiilor cu cel puțin un părinte plecat peste hotare a fost cu 4 puncte procentuale mai mic decât în cazul copiilor cu părinți prezenți în gospodărie (26,6%) (Figura 16).

Figura 15. Structura copiilor cu sau fără părinți plecați peste hotare, 2020, %



Figura 16. Rata sărăciei absolute a copiilor cu sau fără părinți plecați peste hotare, 2020, %



## 5. Impactul prestațiilor sociale asupra ratei sărăciei

În cazul în care gospodăriile casnice nu ar primi indemnizația pentru copii, rata sărăciei absolute ar constitui 29,7%, ceea ce este cu 3,7 puncte procentuale mai mult decât rata sărăciei conform estimărilor curente. Pensiile au un impact puțin mai mare asupra nivelului de bunăstare a copiilor, acestea au contribuit la reducerea sărăciei cu 4,0 puncte procentuale.

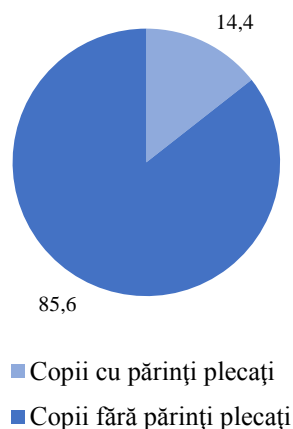
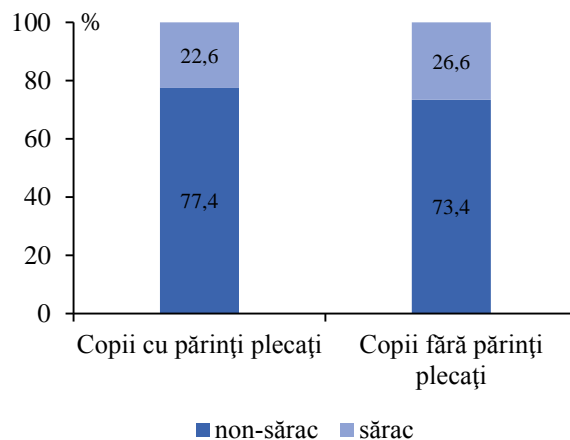
Tabelul 1. Impactul prestațiilor sociale asupra ratei sărăciei copilului, 2020

	Rata sărăciei absolute, %		Diferența, puncte procentuale
	fără prestații sociale	cu prestații sociale (situația curentă)	
Indemnizații pentru copii	29,7	26,0	3,7
Pensii	30,0	26,0	4,0
Ajutorul social	27,6	26,0	1,6

Dacă analizăm impactul indemnizațiilor pentru copii și a ajutorului social asupra sărăciei copiilor, putem constata că împreună acestea au contribuit la reducerea ratei sărăciei, în anul 2020, cu 4,9 puncte procentuale.

**Anexă:** 42 tabele

Tabelul 1. Principalele caracteristici ale gospodăriilor cu copii după mediul de reședință, 2017-2020

Anexă

	<i>procente</i>											
	2017			2018			2019 <sup>1</sup>			2020 <sup>1</sup>		
	Mediul de reședință		Total	Mediul de reședință		Total	Mediul de reședință		Total	Mediul de reședință		Total
	Urban	Rural		Urban	Rural		Urban	Rural		Urban	Rural	
Tipul gospodăriei												
Gospodării cu copii	33,2	32,1	32,6	33,7	30,4	31,8	34,7	29,5	31,6	33,9	29,2	31,1
Gospodării fără copii	66,8	67,9	67,4	66,3	69,6	68,2	65,3	70,5	68,4	66,1	70,8	68,9
Total	100,0	100,0	100,0	100,0	100,0	100,0	100,0	100,0	100,0	100,0	100,0	100,0
Numărul de copii până la 18 ani												
Gospodării cu 1 copil	56,6	45,1	50,1	60,3	47,5	53,2	50,2	44,6	47,1	52,0	46,7	49,0
Gospodării cu 2 copii	38,9	39,3	39,1	33,9	35,4	34,7	39,8	39,2	39,5	38,0	36,4	37,1
Gospodării cu 3 și mai mulți copii	4,6	15,6	10,8	5,9	17,1	12,1	9,9	16,2	13,4	10,0	16,9	13,9
Total	100,0	100,0	100,0	100,0	100,0	100,0	100,0	100,0	100,0	100,0	100,0	100,0
Tipul gospodăriei cu copii până la 18 ani												
Cuplu familial cu copii	62,4	49,6	55,2	62,1	52,6	56,9	72,4	56,0	63,3	66,9	58,7	62,3
Parinte singur cu copii	8,0	5,5	6,6	10,1	4,7	7,1	10,3	5,5	7,6	10,1	6,3	8,0
Alte gospodării cu copii	29,7	44,9	38,3	27,8	42,7	36,0	17,2	38,5	29,1	23,0	35,0	29,7
Total	100,0	100,0	100,0	100,0	100,0	100,0	100,0	100,0	100,0	100,0	100,0	100,0
Tipul gospodăriei cu copii și migranți												
Gospodării cu copii și migranți	15,2	26,8	21,8	15,7	30,4	23,9	10,6	25,4	18,9	11,9	19,1	15,9
Gospodării cu copii fără migranți	84,8	73,2	78,2	84,3	69,6	76,1	89,4	74,6	81,1	88,1	80,9	84,1
Total	100,0	100,0	100,0	100,0	100,0	100,0	100,0	100,0	100,0	100,0	100,0	100,0
Quintile (cheltuieli de consum)												
1	7,0	37,9	24,5	7,8	38,1	24,5	8,7	34,6	23,2	10,7	34,9	24,3
2	16,7	28,1	23,1	15,3	27,4	22,0	14,9	22,8	19,3	14,3	27,0	21,4
3	22,3	15,8	18,7	23,4	17,8	20,3	22,3	20,9	21,5	18,5	18,6	18,5
4	29,3	10,6	18,8	24,8	10,7	16,9	22,9	13,7	17,8	23,9	13,8	18,2
5	24,6	7,6	15,0	28,8	6,1	16,3	31,2	8,1	18,2	32,7	5,7	17,6
Total	100,0	100,0	100,0	100,0	100,0	100,0	100,0	100,0	100,0	100,0	100,0	100,0
Mărimea medie a gospodăriei cu copii (persoane)	3,7	4,3	4,0	3,6	4,2	3,9	3,7	4,2	3,9	3,7	4,0	3,9

<sup>1</sup> Începând cu anul 2019 Cercetarea Bugetelor Gospodăriilor Casnice se realizează conform unui nou plan de sondaj și conform metodologiei revizuite. Totodată, aceste modificări au determinat anumite limite în comparabilitatea datelor anului 2019 cu anii precedenți.

**Tabelul 2. Principalele caracteristici ale gospodăriilor cu copii după mediul de reședință, 2017-2020**

	<i>procente</i>											
	2017			2018			2019 <sup>1</sup>			2020 <sup>1</sup>		
	Mediul de reședință		Total	Mediul de reședință		Total	Mediul de reședință		Total	Mediul de reședință		Total
Urban	Rural	Urban		Rural	Urban		Rural	Urban		Rural		
Tipul gospodăriei												
Gospodării cu copii	43,6	56,4	100,0	44,6	55,4	100,0	44,1	55,9	100,0	44,0	56,0	100,0
Gospodării fără copii	42,4	57,6	100,0	41,0	59,0	100,0	38,3	61,7	100,0	38,7	61,3	100,0
Total	42,8	57,2	100,0	42,1	57,9	100,0	40,1	59,9	100,0	40,4	59,6	100,0
Numărul de copii până la 18 ani												
Gospodării cu 1 copil	49,3	50,7	100,0	50,6	49,4	100,0	47,0	53,0	100,0	46,7	53,3	100,0
Gospodării cu 2 copii	43,3	56,7	100,0	43,5	56,5	100,0	44,5	55,5	100,0	45,0	55,0	100,0
Gospodării cu 3 și mai mulți copii	18,5	81,5	100,0	21,6	78,4	100,0	32,5	67,5	100,0	31,8	68,2	100,0
Total	43,6	56,4	100,0	44,6	55,4	100,0	44,1	55,9	100,0	44,0	56,0	100,0
Tipul gospodăriei cu copii până la 18 ani												
Cuplu familial cu copii	49,3	50,7	100,0	48,8	51,2	100,0	50,5	49,5	100,0	47,2	52,8	100,0
Parinte singur cu copii	52,9	47,1	100,0	63,5	36,5	100,0	59,8	40,2	100,0	55,5	44,5	100,0
Alte gospodării cu copii	33,8	66,2	100,0	34,4	65,6	100,0	26,1	73,9	100,0	34,1	65,9	100,0
Total	43,6	56,4	100,0	44,6	55,4	100,0	44,1	55,9	100,0	44,0	56,0	100,0
Tipul gospodăriei cu copii și migranți												
Gospodării cu copii și migranți	30,5	69,5	100,0	29,4	70,6	100,0	24,8	75,2	100,0	32,9	67,1	100,0
Gospodării cu copii fără migranți	47,3	52,7	100,0	49,4	50,6	100,0	48,6	51,4	100,0	46,1	53,9	100,0
Total	43,6	56,4	100,0	44,6	55,4	100,0	44,1	55,9	100,0	44,0	56,0	100,0
Quintile (cheltuieli de consum)												
1	12,6	87,4	100,0	14,1	85,9	100,0	16,6	83,4	100,0	19,3	80,7	100,0
2	31,5	68,5	100,0	31,0	69,0	100,0	34,0	66,0	100,0	29,4	70,6	100,0
3	52,1	47,9	100,0	51,4	48,6	100,0	45,8	54,2	100,0	43,8	56,2	100,0
4	68,2	31,8	100,0	65,2	34,8	100,0	56,8	43,2	100,0	57,6	42,4	100,0
5	71,6	28,4	100,0	79,2	20,8	100,0	75,3	24,7	100,0	81,9	18,1	100,0
Total	43,6	56,4	100,0	44,6	55,4	100,0	44,1	55,9	100,0	44,0	56,0	100,0

<sup>1</sup> Începând cu anul 2019 Cercetarea Bugetelor Gospodăriilor Casnice se realizează conform unui nou plan de sondaj și conform metodologiei revizuite. Totodată, aceste modificări au determinat anumite limite în comparabilitatea datelor anului 2019 cu anii precedenți.

**Tabelul 3. Repartizarea gospodăriilor cu copii pe quintile, numărul de copii și tipul gospodăriei, 2017-2020**
*procente*

	2017						2018					
	Quintile (cheltuieli de consum)					Total	Quintile (cheltuieli de consum)					Total
	1	2	3	4	5		1	2	3	4	5	
Numărul de copii până la 18 ani												
Gospodării cu 1 copil	33,3	43,5	49,7	57,1	79,3	50,1	32,9	50,7	56,4	64,7	71,3	53,2
Gospodării cu 2 copii	42,5	44,3	44,3	39,9	18,4	39,1	39,0	37,2	36,0	31,4	26,6	34,7
Gospodării cu 3 și mai mulți copii	24,2	12,2	6,1	3,0	2,3	10,8	28,0	12,1	7,6	3,9	2,1	12,1
Total	100,0	100,0	100,0	100,0	100,0	100,0	100,0	100,0	100,0	100,0	100,0	100,0
Tipul gospodăriei cu copii până la 18 ani												
Cuplu familial cu copii	49,3	51,5	56,6	63,2	58,6	55,2	52,0	51,7	60,0	57,8	66,3	56,9
Parinte singur cu copii	4,3	6,2	5,2	7,0	11,8	6,6	6,4	5,2	4,0	10,3	11,2	7,1
Alte gospodării cu copii	46,4	42,2	38,2	29,8	29,6	38,3	41,6	43,1	36,0	31,9	22,5	36,0
Total	100,0	100,0	100,0	100,0	100,0	100,0	100,0	100,0	100,0	100,0	100,0	100,0
Tipul gospodăriei cu copii și migranți												
Gospodării cu copii și migranți	20,6	19,8	24,0	17,4	29,4	21,8	22,0	26,1	22,7	20,9	28,2	23,9
Gospodării cu copii fără migranți	79,4	80,2	76,0	82,6	70,6	78,2	78,0	73,9	77,3	79,1	71,8	76,1
Total	100,0	100,0	100,0	100,0	100,0	100,0	100,0	100,0	100,0	100,0	100,0	100,0
	2019 <sup>1</sup>						2020 <sup>1</sup>					
	Quintile (cheltuieli de consum)					Total	Quintile (cheltuieli de consum)					Total
	1	2	3	4	5		1	2	3	4	5	
Numărul de copii până la 18 ani												
Gospodării cu 1 copil	33,6	39,5	50,5	55,2	60,2	47,1	33,2	45,7	50,0	58,6	64,1	49,0
Gospodării cu 2 copii	40,4	47,5	36,2	37,9	35,1	39,5	36,8	41,1	39,9	36,8	30,0	37,1
Gospodării cu 3 și mai mulți copii	26,0	13,0	13,3	6,9	4,7	13,4	30,1	13,2	10,2	4,6	5,9	13,9
Total	100,0	100,0	100,0	100,0	100,0	100,0	100,0	100,0	100,0	100,0	100,0	100,0
Tipul gospodăriei cu copii până la 18 ani												
Cuplu familial cu copii	54,4	60,4	59,0	66,7	79,2	63,3	57,2	58,2	61,1	66,1	71,7	62,3
Parinte singur cu copii	6,3	5,8	10,8	8,1	6,8	7,6	8,1	6,7	5,9	9,0	10,6	8,0
Alte gospodării cu copii	39,3	33,8	30,1	25,2	14,0	29,1	34,8	35,1	33,1	24,8	17,7	29,7
Total	100,0	100,0	100,0	100,0	100,0	100,0	100,0	100,0	100,0	100,0	100,0	100,0
Tipul gospodăriei cu copii și migranți												
Gospodării cu copii și migranți	17,3	21,0	18,4	20,6	17,7	18,9	15,9	13,7	14,7	15,8	20,1	15,9
Gospodării cu copii fără migranți	82,7	79,0	81,6	79,4	82,3	81,1	84,1	86,3	85,3	84,2	79,9	84,1
Total	100,0	100,0	100,0	100,0	100,0	100,0	100,0	100,0	100,0	100,0	100,0	100,0

<sup>1</sup> Începând cu anul 2019 Cercetarea Bugetelor Gospodăriilor Casnice se realizează conform unui nou plan de sondaj și conform metodologiei revizuite. Totodată, aceste modificări au determinat anumite limite în comparabilitatea datelor anului 2019 cu anii precedenți.



**Tabelul 4. Repartizarea gospodăriilor cu copii pe quintile, numărul de copii și tipul gospodăriei, 2017-2020**
*procente*

	2017						2018					
	Quintile (cheltuieli de consum)					Total	Quintile (cheltuieli de consum)					Total
	1	2	3	4	5		1	2	3	4	5	
Numărul de copii până la 18 ani												
Gospodării cu 1 copil	16,3	20,1	18,5	21,4	23,8	100,0	15,2	20,9	21,5	20,6	21,8	100,0
Gospodării cu 2 copii	26,6	26,2	21,1	19,1	7,0	100,0	27,6	23,6	21,0	15,3	12,5	100,0
Gospodării cu 3 și mai mulți copii	54,9	26,1	10,5	5,3	3,2	100,0	56,9	22,0	12,8	5,5	2,8	100,0
Total	24,5	23,1	18,7	18,8	15,0	100,0	24,5	22,0	20,3	16,9	16,3	100,0
Tipul gospodăriei cu copii până la 18 ani												
Cuplu familial cu copii	21,8	21,6	19,1	21,5	15,9	100,0	22,4	20,0	21,4	17,2	19,0	100,0
Parinte singur cu copii	16,1	21,9	14,9	19,9	27,1	100,0	22,2	16,1	11,5	24,5	25,7	100,0
Alte gospodării cu copii	29,6	25,5	18,6	14,6	11,6	100,0	28,4	26,3	20,3	15,0	10,1	100,0
Total	24,5	23,1	18,7	18,8	15,0	100,0	24,5	22,0	20,3	16,9	16,3	100,0
Tipul gospodăriei cu copii și migranți												
Gospodării cu copii și migranți	23,1	21,0	20,6	15,0	20,3	100,0	22,6	24,0	19,3	14,9	19,2	100,0
Gospodării cu copii fără migranți	24,8	23,7	18,1	19,8	13,6	100,0	25,1	21,3	20,6	17,6	15,3	100,0
Total	24,5	23,1	18,7	18,8	15,0	100,0	24,5	22,0	20,3	16,9	16,3	100,0
	2019 <sup>1</sup>						2020 <sup>1</sup>					
	Quintile (cheltuieli de consum)					Total	Quintile (cheltuieli de consum)					Total
	1	2	3	4	5		1	2	3	4	5	
Numărul de copii până la 18 ani												
Gospodării cu 1 copil	16,5	16,2	23,1	20,8	23,3	100,0	16,4	20,0	18,9	21,8	22,9	100,0
Gospodării cu 2 copii	23,7	23,3	19,7	17,1	16,2	100,0	24,0	23,8	19,9	18,1	14,2	100,0
Gospodării cu 3 și mai mulți copii	44,8	18,6	21,2	9,1	6,4	100,0	52,6	20,4	13,6	6,0	7,4	100,0
Total	23,2	19,3	21,5	17,8	18,2	100,0	24,3	21,4	18,5	18,2	17,6	100,0
Tipul gospodăriei cu copii până la 18 ani												
Cuplu familial cu copii	19,9	18,4	20,1	18,7	22,8	100,0	22,3	20,0	18,2	19,3	20,2	100,0
Parinte singur cu copii	19,1	14,8	30,7	19,0	16,4	100,0	24,5	17,9	13,6	20,6	23,3	100,0
Alte gospodării cu copii	31,2	22,4	22,2	15,3	8,8	100,0	28,4	25,3	20,6	15,2	10,4	100,0
Total	23,2	19,3	21,5	17,8	18,2	100,0	24,3	21,4	18,5	18,2	17,6	100,0
Tipul gospodăriei cu copii și migranți												
Gospodării cu copii și migranți	21,2	21,5	20,9	19,3	17,1	100,0	24,3	18,4	17,1	18,1	22,2	100,0
Gospodării cu copii fără migranți	23,6	18,8	21,6	17,4	18,5	100,0	24,3	22,0	18,8	18,3	16,7	100,0
Total	23,2	19,3	21,5	17,8	18,2	100,0	24,3	21,4	18,5	18,2	17,6	100,0

<sup>1</sup> Începând cu anul 2019 Cercetarea Bugetelor Gospodăriilor Casnice se realizează conform unui nou plan de sondaj și conform metodologiei revizuite. Totodată, aceste modificări au determinat anumite limite în comparabilitatea datelor anului 2019 cu anii precedenți.

**Tabelul 5. Structura gospodăriilor cu copii după tipul gospodăriei, numărul de copii în gospodărie și pe quintile, 2017-2020**

procente

	2017			2018			2019 <sup>1</sup>			2020 <sup>1</sup>		
	Tipul gospodăriei cu copii și migranți		Total	Tipul gospodăriei cu copii și migranți		Total	Tipul gospodăriei cu copii și migranți		Total	Tipul gospodăriei cu copii și migranți		Total
	Gospodării cu copii și migranți	Gospodării cu copii fără migranți		Gospodării cu copii și migranți	Gospodării cu copii fără migranți		Gospodării cu copii și migranți	Gospodării cu copii fără migranți		Gospodării cu copii și migranți	Gospodării cu copii fără migranți	
Numărul de copii până la 18 ani												
Gospodării cu 1 copil	51,2	49,8	50,1	51,5	53,7	53,2	45,4	47,5	47,1	48,2	49,2	49,0
Gospodării cu 2 copii	40,4	38,8	39,1	35,8	34,4	34,7	41,8	38,9	39,5	37,1	37,1	37,1
Gospodării cu 3 și mai mulți copii	8,4	11,4	10,8	12,7	11,9	12,1	12,8	13,6	13,4	14,7	13,7	13,9
Total	100,0	100,0	100,0	100,0	100,0	100,0	100,0	100,0	100,0	100,0	100,0	100,0
Tipul gospodăriei cu copii până la 18 ani												
Cuplu familial cu copii	44,7	58,1	55,2	49,7	59,1	56,9	53,3	65,6	63,3	58,3	63,1	62,3
Parinte singur cu copii	0,2	8,3	6,6	1,1	9,0	7,1	-	9,4	7,6	0,4	9,4	8,0
Alte gospodării cu copii	55,1	33,6	38,3	49,2	31,9	36,0	46,7	25,0	29,1	41,4	27,5	29,7
Total	100,0	100,0	100,0	100,0	100,0	100,0	100,0	100,0	100,0	100,0	100,0	100,0
Quintile (cheltuieli de consum)												
1	23,1	24,8	24,5	22,6	25,1	24,5	21,2	23,6	23,2	24,3	24,3	24,3
2	21,0	23,7	23,1	24,0	21,3	22,0	21,5	18,8	19,3	18,4	22,0	21,4
3	20,6	18,1	18,7	19,3	20,6	20,3	20,9	21,6	21,5	17,1	18,8	18,5
4	15,0	19,8	18,8	14,9	17,6	16,9	19,3	17,4	17,8	18,1	18,3	18,2
5	20,3	13,6	15,0	19,2	15,3	16,3	17,1	18,5	18,2	22,2	16,7	17,6
Total	100,0	100,0	100,0	100,0	100,0	100,0	100,0	100,0	100,0	100,0	100,0	100,0

<sup>1</sup> Începând cu anul 2019 Cercetarea Bugetelor Gospodăriilor Casnice se realizează conform unui nou plan de sondaj și conform metodologiei revizuite. Totodată, aceste modificări au determinat anumite limite în comparabilitatea datelor anului 2019 cu anii precedenți.

**Tabelul 6. Structura gospodăriilor cu copii după tipul gospodăriei, numărul de copii în gospodărie și pe quintile, 2017-2020**

procente

	2017			2018			2019 <sup>1</sup>			2020 <sup>1</sup>		
	Tipul gospodăriei cu copii și migranți		Total	Tipul gospodăriei cu copii și migranți		Total	Tipul gospodăriei cu copii și migranți		Total	Tipul gospodăriei cu copii și migranți		Total
	Gospodării cu copii și migranți	Gospodării cu copii fără migranți		Gospodării cu copii și migranți	Gospodării cu copii fără migranți		Gospodării cu copii și migranți	Gospodării cu copii fără migranți				
Numărul de copii până la 18 ani												
Gospodării cu 1 copil	22,3	77,7	100,0	23,1	76,9	100,0	18,2	81,8	100,0	15,7	84,3	100,0
Gospodării cu 2 copii	22,5	77,5	100,0	24,6	75,4	100,0	20,0	80,0	100,0	15,9	84,1	100,0
Gospodării cu 3 și mai mulți copii	16,9	83,1	100,0	25,1	74,9	100,0	18,0	82,0	100,0	16,9	83,1	100,0
Total	21,8	78,2	100,0	23,9	76,1	100,0	18,9	81,1	100,0	15,9	84,1	100,0
Tipul gospodăriei cu copii până la 18 ani												
Cuplu familial cu copii	17,6	82,4	100,0	20,9	79,1	100,0	15,9	84,1	100,0	14,9	85,1	100,0
Parinte singur cu copii	0,8	99,2	100,0	3,7	96,3	100,0	-	100,0	100,0	0,7	99,3	100,0
Alte gospodării cu copii	31,4	68,6	100,0	32,6	67,4	100,0	30,3	69,7	100,0	22,2	77,8	100,0
Total	21,8	78,2	100,0	23,9	76,1	100,0	18,9	81,1	100,0	15,9	84,1	100,0
Quintile (cheltuieli de consum)												
1	20,6	79,4	100,0	22,0	78,0	100,0	17,3	82,7	100,0	15,9	84,1	100,0
2	19,8	80,2	100,0	26,1	73,9	100,0	21,0	79,0	100,0	13,7	86,3	100,0
3	24,0	76,0	100,0	22,7	77,3	100,0	18,4	81,6	100,0	14,7	85,3	100,0
4	17,4	82,6	100,0	20,9	79,1	100,0	20,6	79,4	100,0	15,8	84,2	100,0
5	29,4	70,6	100,0	28,2	71,8	100,0	17,7	82,3	100,0	20,1	79,9	100,0
Total	21,8	78,2	100,0	23,9	76,1	100,0	18,9	81,1	100,0	15,9	84,1	100,0

<sup>1</sup> Începând cu anul 2019 Cercetarea Bugetelor Gospodăriilor Casnice se realizează conform unui nou plan de sondaj și conform metodologiei revizuite. Totodată, aceste modificări au determinat anumite limite în comparabilitatea datelor anului 2019 cu anii precedenți.

**Tabelul 7. Structura veniturilor disponibile după tipul gospodăriei, 2017-2020**

	2017		2018		2019 <sup>1</sup>		2020 <sup>1</sup>	
	Tipul gospodăriei		Tipul gospodăriei		Tipul gospodăriei		Tipul gospodăriei	
	Gospodării cu copii	Gospodării fără copii	Gospodării cu copii	Gospodării fără copii	Gospodării cu copii	Gospodării fără copii	Gospodării cu copii	Gospodării fără copii
Veniturile disponibile (medii lunare pe o persoană), lei inclusiv în % pe surse:	1823,9	2618,2	2024,1	2711,4	2449,1	3320,4	2615,9	3585,7
Activitatea salarială	48,8	44,3	52,0	43,9	53,5	47,7	54,5	47,1
Activitatea individuală agricolă	8,8	7,7	8,3	7,3	8,2	9,4	8,3	8,4
Activitatea individuală non-agricolă	7,4	4,7	7,0	5,2	7,9	5,0	8,2	4,9
Venit din proprietate	0,0	0,2	0,1	0,1	0,3	0,3	0,4	0,0
Prestații sociale	9,3	25,4	8,5	27,1	9,2	25,8	8,9	27,1
pensii	4,0	23,1	3,7	24,4	3,6	22,5	3,0	23,0
indemnizații pentru copii	2,4	-	2,0	-	3,3	-	3,1	-
ajutor social	1,4	0,5	1,1	0,5	0,6	0,3	0,9	0,4
Alte venituri	25,6	17,8	24,2	16,5	20,9	11,7	19,7	12,5
transferuri din afara țării	21,8	14,5	20,2	13,2	16,8	9,0	16,7	10,1

<sup>1</sup> Începând cu anul 2019 Cercetarea Bugetelor Gospodăriilor Casnice se realizează conform unui nou plan de sondaj și conform metodologiei revizuite. Totodată, aceste modificări au determinat anumite limite în comparabilitatea datelor anului 2019 cu anii precedenți.

**Tabelul 8. Structura veniturilor disponibile după tipul gospodăriei și pe medii de reședință, 2017-2020**

	2017				2018			
	Tipul gospodăriei				Tipul gospodăriei			
	Gospodării cu copii		Gospodării fără copii		Gospodării cu copii		Gospodării fără copii	
	Mediul de reședință		Mediul de reședință		Mediul de reședință		Mediul de reședință	
	Urban	Rural	Urban	Rural	Urban	Rural	Urban	Rural
Veniturile disponibile (medii lunare pe o persoană), lei inclusiv în % pe surse:	2206,4	1562,0	3203,9	2200,0	2464,9	1709,3	3326,8	2294,3
Activitatea salarială	62,8	35,2	57,4	30,6	66,9	36,6	56,2	31,8
Activitatea individuală agricolă	0,9	16,6	0,8	14,8	0,6	16,2	0,7	13,7
Activitatea individuală non-agricolă	8,2	6,6	5,4	4,0	8,3	5,7	5,4	4,9
Venit din proprietate	0,0	0,1	0,3	0,0	0,1	0,0	0,1	0,0
Prestații sociale	8,4	10,3	22,5	28,3	6,9	10,1	24,4	29,7
pensii	3,7	4,3	20,7	25,6	3,1	4,3	22,5	26,3
indemnizații pentru copii	2,9	1,9	-	-	2,4	1,7	-	-
ajutor social	0,4	2,2	0,2	0,9	0,3	2,0	0,2	0,7
Alte venituri	19,8	31,2	13,6	22,3	17,2	31,4	13,1	19,8
transferuri din afara țării	14,4	28,9	9,4	19,8	11,6	29,0	9,0	17,3
	2019 <sup>1</sup>				2020 <sup>1</sup>			
	Tipul gospodăriei				Tipul gospodăriei			
	Gospodării cu copii		Gospodării fără copii		Gospodării cu copii		Gospodării fără copii	
	Mediul de reședință		Mediul de reședință		Mediul de reședință		Mediul de reședință	
	Urban	Rural	Urban	Rural	Urban	Rural	Urban	Rural
Veniturile disponibile (medii lunare pe o persoană), lei inclusiv în % pe surse:	3027,3	2033,5	4081,4	2860,3	3113,2	2258,2	4354,6	3123,1
Activitatea salarială	65,6	40,5	60,7	36,5	64,5	44,5	58,1	37,8
Activitatea individuală agricolă	0,7	16,3	0,8	16,9	0,8	15,8	0,7	14,8
Activitatea individuală non-agricolă	8,0	7,8	4,7	5,3	8,5	7,8	4,9	4,9
Venit din proprietate	0,3	0,3	0,4	0,3	0,9	0,0	0,0	-
Prestații sociale	8,1	10,4	24,1	27,3	8,6	9,2	25,4	28,5
pensii	2,6	4,7	22,5	22,6	2,6	3,5	23,0	23,1
indemnizații pentru copii	4,1	2,4	-	-	4,3	2,0	-	-
ajutor social	0,0	1,1	0,1	0,5	0,4	1,4	0,1	0,6
Alte venituri	17,3	24,8	9,3	13,7	16,7	22,7	10,9	13,9
transferuri din afara țării	11,7	22,4	5,9	11,6	12,2	21,2	7,2	12,5

<sup>1</sup> Începând cu anul 2019 Cercetarea Bugetelor Gospodăriilor Casnice se realizează conform unui nou plan de sondaj și conform metodologiei revizuite. Totodată, aceste modificări au determinat anumite limite în comparabilitatea datelor anului 2019 cu anii precedenți.

**Tabelul 9. Structura veniturilor disponibile ale gospodăriilor cu copii după numărul de copii în gospodărie, 2017-2020**

	2017			2018			2019 <sup>1</sup>			2020 <sup>1</sup>		
	Numărul de copii până la 18 ani			Numărul de copii până la 18 ani			Numărul de copii până la 18 ani			Numărul de copii până la 18 ani		
	Gospodării cu 1 copil	Gospodării cu 2 copii	Gospodării cu 3 și mai mulți copii	Gospodării cu 1 copil	Gospodării cu 2 copii	Gospodării cu 3 și mai mulți copii	Gospodării cu 1 copil	Gospodării cu 2 copii	Gospodării cu 3 și mai mulți copii	Gospodării cu 1 copil	Gospodării cu 2 copii	Gospodării cu 3 și mai mulți copii
Veniturile disponibile (medii lunare pe o persoană), lei	2108,7	1747,6	1246,2	2325,3	1954,7	1384,1	2939,2	2360,6	1679,6	3053,0	2557,2	1844,1
inclusiv în % pe surse:												
Activitatea salarială	52,9	48,2	31,6	56,5	52,0	31,7	58,2	52,1	41,2	56,9	57,0	39,2
Activitatea individuală agricolă	7,4	8,5	16,9	7,3	7,5	15,4	7,4	7,8	12,6	8,8	7,1	10,0
Activitatea individuală non-agricolă	6,5	7,8	9,9	5,1	8,4	11,0	5,9	9,2	11,0	6,4	7,5	15,9
Venit din proprietate	0,1	-	-	0,1	-	-	0,4	0,1	-	0,9	0,0	.
Prestații sociale	8,3	9,2	14,9	8,0	7,7	13,0	9,2	8,2	12,5	8,0	8,2	13,7
pensii	4,9	3,2	2,8	4,1	3,1	3,5	4,3	3,2	2,8	3,9	2,3	2,4
indemnizații pentru copii	1,2	3,3	4,6	1,5	2,3	3,6	2,7	3,6	4,6	1,9	3,9	5,3
ajutor social	0,6	1,1	5,6	0,6	1,0	3,7	0,3	0,2	2,8	0,5	0,7	3,0
Alte venituri	24,7	26,4	26,7	23,0	24,4	28,9	18,9	22,6	22,7	19,0	20,2	21,1
transferuri din afara țării	21,3	21,9	23,3	18,7	20,4	26,0	15,3	18,1	18,3	16,1	17,1	17,9

<sup>1</sup> Începând cu anul 2019 Cercetarea Bugetelor Gospodăriilor Casnice se realizează conform unui nou plan de sondaj și conform metodologiei revizuite. Totodată, aceste modificări au determinat anumite limite în comparabilitatea datelor anului 2019 cu anii precedenți.

**Tabelul 10. Structura veniturilor gospodăriilor cu copii după numărul de copii în gospodărie și pe medii de reședință, 2017-2020**

	2017						2018					
	Mediul de reședință						Mediul de reședință					
	Urban			Rural			Urban			Rural		
	Numărul de copii până la 18 ani			Numărul de copii până la 18 ani			Numărul de copii până la 18 ani			Numărul de copii până la 18 ani		
	Gospodării cu 1 copil	Gospodării cu 2 copii	Gospodării cu 3 și mai mulți copii	Gospodării cu 1 copil	Gospodării cu 2 copii	Gospodării cu 3 și mai mulți copii	Gospodării cu 1 copil	Gospodării cu 2 copii	Gospodării cu 3 și mai mulți copii	Gospodării cu 1 copil	Gospodării cu 2 copii	Gospodării cu 3 și mai mulți copii
Veniturile disponibile (medii lunare pe o persoană), lei inclusiv în % pe surse:	2389,5	2109,2	1521,3	1859,9	1480,6	1185,0	2679,2	2365,2	1638,8	1995,0	1646,5	1314,0
Activitatea salarială	66,2	60,7	43,6	37,9	35,1	28,2	70,8	64,2	47,0	38,7	38,8	26,4
Activitatea individuală agricolă	0,6	0,8	4,1	15,2	16,5	20,6	0,6	0,5	2,0	15,7	15,0	20,0
Activitatea individuală non-agricolă	6,7	8,8	19,7	6,4	6,7	7,1	5,7	10,2	21,0	4,3	6,6	7,6
Venit din proprietate	0,0	-	-	0,2	-	-	0,2	-	-	0,1	-	-
Prestații sociale	7,8	8,3	14,9	8,7	10,1	14,9	7,3	6,1	8,3	8,9	9,4	14,6
pensii	5,0	2,0	5,3	4,9	4,5	2,0	3,4	2,4	3,6	5,0	3,9	3,5
indemnizații pentru copii	1,4	4,5	6,6	1,1	2,1	4,0	2,0	3,1	2,7	1,0	1,4	3,9
ajutor social	0,4	0,4	1,8	1,0	1,8	6,7	0,3	0,1	1,2	1,0	2,0	4,5
Alte venituri	18,7	21,4	17,7	31,6	31,6	29,2	15,5	19,0	21,7	32,4	30,2	31,4
transferuri din afara țării	13,8	15,5	12,3	29,9	28,6	26,4	9,4	14,0	17,3	30,3	27,4	29,0
	2019 <sup>1</sup>						2020 <sup>1</sup>					
	Mediul de reședință						Mediul de reședință					
	Urban			Rural			Urban			Rural		
	Numărul de copii până la 18 ani			Numărul de copii până la 18 ani			Numărul de copii până la 18 ani			Numărul de copii până la 18 ani		
	Gospodării cu 1 copil	Gospodării cu 2 copii	Gospodării cu 3 și mai mulți copii	Gospodării cu 1 copil	Gospodării cu 2 copii	Gospodării cu 3 și mai mulți copii	Gospodării cu 1 copil	Gospodării cu 2 copii	Gospodării cu 3 și mai mulți copii	Gospodării cu 1 copil	Gospodării cu 2 copii	Gospodării cu 3 și mai mulți copii
Veniturile disponibile (medii lunare pe o persoană), lei inclusiv în % pe surse:	3584,2	2805,5	2076,4	2389,0	2025,1	1502,2	3615,5	2932,2	2169,9	2601,6	2256,3	1698,7
Activitatea salarială	69,4	63,5	55,0	43,9	40,2	32,7	65,7	67,9	45,3	47,0	45,6	35,7
Activitatea individuală agricolă	0,5	0,6	1,9	16,1	15,3	19,2	0,8	0,7	0,8	17,7	13,8	15,3
Activitatea individuală non-agricolă	5,0	10,5	12,7	7,1	7,8	9,9	6,0	7,6	24,7	6,9	7,4	10,9
Venit din proprietate	0,4	0,2	-	0,5	0,1	-	1,8	-	-	-	0,0	-
Prestații sociale	8,7	7,6	7,4	9,8	8,8	15,6	7,2	9,4	12,2	9,0	7,0	14,6
pensii	3,3	2,0	1,9	5,5	4,4	3,4	3,2	2,0	1,8	4,6	2,5	2,7
indemnizații pentru copii	3,5	4,8	4,3	1,6	2,3	4,8	2,7	5,6	7,1	1,0	2,1	4,2
ajutor social	-	-	0,5	0,6	0,3	4,3	0,2	0,7	0,3	0,9	0,7	4,5
Alte venituri	16,0	17,5	23,0	22,5	27,9	22,6	18,5	14,4	17,1	19,5	26,2	23,4
transferuri din afara țării	10,8	11,7	16,0	21,1	24,8	19,7	14,2	9,6	12,3	18,2	24,8	21,0

<sup>1</sup> Începând cu anul 2019 Cercetarea Bugetelor Gospodăriilor Casnice se realizează conform unui nou plan de sondaj și conform metodologiei revizuite. Totodată, aceste modificări au determinat anumite limite în comparabilitatea datelor anului 2019 cu anii precedenți.

**Tabelul 11. Structura veniturilor gospodăriilor cu copii după tipul gospodăriei, 2017-2020**

	2017			2018			2019 <sup>1</sup>			2020 <sup>1</sup>		
	Tipul gospodăriei cu copii până la 18 ani			Tipul gospodăriei cu copii până la 18 ani			Tipul gospodăriei cu copii până la 18 ani			Tipul gospodăriei cu copii până la 18 ani		
	Cuplu familial cu copii	Parinte singur cu copii	Alte gospodării cu copii	Cuplu familial cu copii	Parinte singur cu copii	Alte gospodării cu copii	Cuplu familial cu copii	Parinte singur cu copii	Alte gospodării cu copii	Cuplu familial cu copii	Parinte singur cu copii	Alte gospodării cu copii
Veniturile disponibile (medii lunare pe o persoană), lei inclusiv în % pe surse:	1892,5	1982,6	1724,2	2131,1	1969,0	1887,9	2596,0	2298,8	2198,5	2730,9	2463,4	2433,7
Activitatea salarială	51,4	51,4	45,0	56,4	53,7	45,1	58,2	52,6	43,1	57,9	55,4	47,4
Activitatea individuală agricolă	7,7	4,7	10,8	7,6	3,8	9,9	6,8	4,2	12,0	7,9	3,6	9,9
Activitatea individuală non-agricolă	8,9	13,0	4,8	7,7	7,1	6,0	8,6	6,3	6,7	9,1	3,0	7,1
Venit din proprietate	0,0	0,2	0,0	0,1	0,2	-	0,2	-	0,4	0,6	0,7	0,0
Prestații sociale	6,3	8,1	13,5	5,6	8,4	12,8	6,5	7,7	15,5	6,3	16,0	12,9
pensii	0,9	1,4	8,6	0,9	2,8	8,0	1,1	1,2	9,6	0,5	6,0	7,6
indemnizații pentru copii	3,1	0,4	1,7	2,6	0,3	1,4	4,1	1,9	1,8	3,9	1,3	1,9
ajutor social	1,3	4,1	1,1	1,0	2,9	1,1	0,4	2,8	0,5	0,7	4,9	0,6
Alte venituri	25,7	22,7	25,8	22,6	26,7	26,2	19,7	29,1	22,3	18,1	21,4	22,7
transferuri din afara țării	21,5	11,5	23,2	19,2	9,7	22,9	15,4	16,0	20,2	15,3	12,0	20,3

<sup>1</sup> Începând cu anul 2019 Cercetarea Bugetelor Gospodăriilor Casnice se realizează conform unui nou plan de sondaj și conform metodologiei revizuite. Totodată, aceste modificări au determinat anumite limite în comparabilitatea datelor anului 2019 cu anii precedenți.



**Tabelul 12. Structura veniturilor gospodăriilor cu copii după tipul gospodăriei și pe medii de reședință, 2017-2020**

	2017						2018					
	Mediul de reședință						Mediul de reședință					
	Urban			Rural			Urban			Rural		
	Tipul gospodăriei cu copii până la 18 ani			Tipul gospodăriei cu copii până la 18 ani			Tipul gospodăriei cu copii până la 18 ani			Tipul gospodăriei cu copii până la 18 ani		
Cuplu familial cu copii	Parinte singur cu copii	Alte gospodării cu copii	Cuplu familial cu copii	Parinte singur cu copii	Alte gospodării cu copii	Cuplu familial cu copii	Parinte singur cu copii	Alte gospodării cu copii	Cuplu familial cu copii	Parinte singur cu copii	Alte gospodării cu copii	
Veniturile disponibile (medii lunare pe o persoană), lei	2312,2	2294,5	2002,6	1525,1	1640,0	1592,5	2676,0	2354,3	2103,6	1666,5	1377,3	1778,4
inclusiv în % pe surse:												
Activitatea salarială	64,2	67,7	59,0	34,3	26,3	36,7	71,2	59,6	58,8	36,2	38,3	36,8
Activitatea individuală agricolă	0,5	0,1	1,7	17,3	11,7	16,2	0,4	0,2	1,2	17,4	13,3	15,2
Activitatea individuală non-agricolă	9,0	5,3	7,1	8,7	24,8	3,5	7,5	8,2	10,0	7,9	4,2	3,5
Venit din proprietate	-	0,4	-	0,1	-	0,0	0,1	0,3	-	0,1	-	-
Prestații sociale	5,5	4,8	15,0	7,5	13,1	12,7	4,2	6,1	13,3	7,5	14,4	12,5
pensii	0,9	0,8	10,0	0,8	2,4	7,7	0,6	2,9	8,8	1,3	2,6	7,5
indemnizații pentru copii	3,7	0,3	1,7	2,3	0,6	1,7	3,0	0,1	1,5	2,0	0,7	1,3
ajutor social	0,2	1,7	0,8	2,9	7,9	1,3	0,0	1,4	0,7	2,4	6,9	1,3
Alte venituri	20,9	21,7	17,2	32,1	24,1	30,9	16,5	25,6	16,7	31,0	29,7	31,9
transferuri din afara țării	15,6	7,1	13,4	29,4	18,1	29,1	12,2	5,4	11,6	28,8	21,1	29,6
	2019 <sup>1</sup>						2020 <sup>1</sup>					
	Mediul de reședință						Mediul de reședință					
	Urban			Rural			Urban			Rural		
	Tipul gospodăriei cu copii până la 18 ani			Tipul gospodăriei cu copii până la 18 ani			Tipul gospodăriei cu copii până la 18 ani			Tipul gospodăriei cu copii până la 18 ani		
	Cuplu familial cu copii	Parinte singur cu copii	Alte gospodării cu copii	Cuplu familial cu copii	Parinte singur cu copii	Alte gospodării cu copii	Cuplu familial cu copii	Parinte singur cu copii	Alte gospodării cu copii	Cuplu familial cu copii	Parinte singur cu copii	Alte gospodării cu copii
Veniturile disponibile (medii lunare pe o persoană), lei	3135,2	2655,7	2763,0	2068,0	1811,0	2009,7	3334,7	2911,2	2612,9	2220,5	1986,1	2345,0
inclusiv în % pe surse:												
Activitatea salarială	67,7	58,5	59,1	44,1	41,0	35,7	68,1	56,6	55,6	45,0	53,5	42,9
Activitatea individuală agricolă	0,5	0,3	1,6	16,2	12,1	16,7	0,5	0,3	1,7	17,3	8,8	14,4
Activitatea individuală non-agricolă	8,3	7,5	7,0	9,0	3,9	6,6	9,0	2,2	8,9	9,3	4,2	6,0
Venit din proprietate	0,3	-	-	0,1	-	0,5	1,1	1,1	0,1	0,0	-	-
Prestații sociale	6,2	3,7	17,6	6,8	15,8	14,6	6,7	16,9	12,1	5,9	14,6	13,3
pensii	0,8	0,7	11,0	1,5	2,2	9,0	0,3	8,0	8,1	0,8	2,9	7,3
indemnizații pentru copii	4,8	2,2	1,9	3,0	1,2	1,8	5,2	1,9	2,2	2,3	0,4	1,7
ajutor social	0,1	-	-	1,0	8,3	0,7	0,2	3,3	0,2	1,4	7,4	0,9
Alte venituri	16,9	30,1	14,7	23,8	27,2	25,8	14,6	23,0	21,6	22,6	19,0	23,3
transferuri din afara țării	11,6	14,0	11,1	21,0	19,9	24,4	10,9	10,1	16,8	21,0	15,0	22,2

<sup>1</sup> Începând cu anul 2019 Cercetarea Bugetelor Gospodăriilor Casnice se realizează conform unui nou plan de sondaj și conform metodologiei revizuite. Totodată, aceste modificări au determinat anumite limite în comparabilitatea datelor anului 2019 cu anii precedenți.

**Tabelul 13. Structura veniturilor gospodăriilor cu copii după prezența migranților în gospodărie, 2017-2020**

	2017		2018		2019 <sup>1</sup>		2020 <sup>1</sup>	
	Tipul gospodăriei cu copii și migranți		Tipul gospodăriei cu copii și migranți		Tipul gospodăriei cu copii și migranți		Tipul gospodăriei cu copii și migranți	
	Gospodării cu copii și migranți	Gospodării cu copii fără migranți	Gospodării cu copii și migranți	Gospodării cu copii fără migranți	Gospodării cu copii și migranți	Gospodării cu copii fără migranți	Gospodării cu copii și migranți	Gospodării cu copii fără migranți
Veniturile disponibile (medii lunare pe o persoană), lei inclusiv în % pe surse:	1904,3	1804,4	2034,1	2021,3	2351,0	2469,6	2587,1	2620,7
Activitatea salarială	22,5	55,5	25,9	59,3	24,7	59,2	25,6	59,3
Activitatea individuală agricolă	7,8	9,1	8,2	8,3	8,7	8,1	6,2	8,7
Activitatea individuală non-agricolă	1,9	8,8	3,0	8,1	2,0	9,1	2,5	9,1
Venit din proprietate	-	0,1	-	0,1	-	0,3	-	0,5
Prestații sociale	7,6	9,8	6,7	9,0	8,6	9,3	7,2	9,2
pensii	3,9	4,1	3,2	3,8	4,0	3,5	3,3	3,0
indemnizații pentru copii	1,7	2,6	1,8	2,1	2,5	3,5	2,0	3,3
ajutor social	1,0	1,4	0,7	1,2	0,3	0,6	0,6	1,0
Alte venituri	60,2	16,7	56,2	15,2	56,0	13,9	58,5	13,3
transferuri din afara țării	58,0	12,5	53,9	10,7	54,1	9,4	56,5	10,1

<sup>1</sup> Începând cu anul 2019 Cercetarea Bugetelor Gospodăriilor Casnice se realizează conform unui nou plan de sondaj și conform metodologiei revizuite. Totodată, aceste modificări au determinat anumite limite în comparabilitatea datelor anului 2019 cu anii precedenți.

**Tabelul 14. Structura veniturilor gospodăriilor cu copii după prezența migranților în gospodărie și pe medii de reședință, 2017-2020**

	2017				2018			
	Tipul gospodăriei cu copii și migranți				Tipul gospodăriei cu copii și migranți			
	Gospodării cu copii și migranți		Gospodării cu copii fără migranți		Gospodării cu copii și migranți		Gospodării cu copii fără migranți	
	Mediul de reședință		Mediul de reședință		Mediul de reședință		Mediul de reședință	
	Urban	Rural	Urban	Rural	Urban	Rural	Urban	Rural
Veniturile disponibile (medii lunare pe o persoană), lei inclusiv în % pe surse:	2293,5	1764,2	2193,6	1497,3	2416,6	1898,7	2472,5	1637,2
Activitatea salarială	31,0	18,6	67,6	41,5	36,7	21,1	71,6	43,4
Activitatea individuală agricolă	0,6	11,2	0,9	18,6	0,7	11,5	0,6	18,3
Activitatea individuală non-agricolă	1,0	2,3	9,3	8,2	4,4	2,4	8,9	7,1
Venit din proprietate	-	-	0,0	0,1	-	-	0,1	0,1
Prestații sociale	6,5	8,1	8,6	11,1	6,3	6,8	7,0	11,5
pensii	3,0	4,3	3,8	4,3	2,4	3,6	3,1	4,7
indemnizații pentru copii	2,1	1,5	3,0	2,1	2,8	1,3	2,3	1,8
ajutor social	0,3	1,3	0,5	2,6	0,5	0,8	0,3	2,5
Alte venituri	60,9	59,8	13,5	20,4	51,9	58,2	11,8	19,6
transferuri din afara țării	57,5	58,2	7,9	17,8	48,5	56,3	5,9	17,0
	2019 <sup>1</sup>				2020 <sup>1</sup>			
	Tipul gospodăriei cu copii și migranți				Tipul gospodăriei cu copii și migranți			
	Gospodării cu copii și migranți		Gospodării cu copii fără migranți		Gospodării cu copii și migranți		Gospodării cu copii fără migranți	
	Mediul de reședință		Mediul de reședință		Mediul de reședință		Mediul de reședință	
	Urban	Rural	Urban	Rural	Urban	Rural	Urban	Rural
Veniturile disponibile (medii lunare pe o persoană), lei inclusiv în % pe surse:	2594,8	2277,9	3072,9	1961,1	2951,8	2436,2	3131,3	2220,4
Activitatea salarială	32,3	22,1	68,6	46,8	30,5	23,1	68,1	49,5
Activitatea individuală agricolă	1,5	11,1	0,6	18,1	1,4	8,6	0,7	17,4
Activitatea individuală non-agricolă	1,2	2,2	8,6	9,8	1,7	2,9	9,3	8,9
Venit din proprietate	-	-	0,3	0,3	-	-	1,0	0,0
Prestații sociale	7,2	9,1	8,2	10,8	6,7	7,5	8,8	9,6
pensii	2,5	4,5	2,7	4,7	2,9	3,6	2,5	3,5
indemnizații pentru copii	2,6	2,4	4,3	2,4	2,3	1,8	4,5	2,0
ajutor social	-	0,4	0,1	1,4	0,1	0,8	0,4	1,6
Alte venituri	57,8	55,4	13,7	14,2	59,7	57,9	12,1	14,6
transferuri din afara țării	54,3	54,0	7,9	11,5	56,6	56,5	7,5	13,0

<sup>1</sup> Începând cu anul 2019 Cercetarea Bugetelor Gospodăriilor Casnice se realizează conform unui nou plan de sondaj și conform metodologiei revizuite. Totodată, aceste modificări au determinat anumite limite în comparabilitatea datelor anului 2019 cu anii precedenți.

**Tabelul 15. Structura veniturilor gospodăriilor cu copii pe quintile, 2017-2020**

	2017					2018				
	Quintile (cheltuieli de consum)					Quintile (cheltuieli de consum)				
	1	2	3	4	5	1	2	3	4	5
Veniturile disponibile (medii lunare pe o persoană), lei inclusiv în % pe surse:	1143,0	1524,7	1964,1	2318,9	3090,2	1258,0	1714,2	2104,2	2539,1	3446,9
Activitatea salarială	31,4	43,9	50,9	55,4	59,5	36,3	43,0	51,2	58,3	66,7
Activitatea individuală agricolă	18,6	13,1	7,0	4,8	2,4	18,4	13,1	7,4	3,4	1,6
Activitatea individuală non-agricolă	5,7	6,5	10,2	6,2	8,3	3,7	8,1	8,7	9,1	5,4
Venit din proprietate	0,1	-	0,0	0,1	-	-	-	-	0,3	-
Prestații sociale	17,3	10,6	7,2	7,8	4,8	17,1	9,5	6,5	6,3	4,6
pensii	6,2	5,0	3,6	3,4	2,3	5,7	5,2	3,8	2,9	1,4
indemnizații pentru copii	2,9	2,5	1,5	3,3	1,9	3,0	1,8	1,7	1,9	1,9
ajutor social	5,1	1,2	0,7	0,2	0,1	5,0	0,5	0,3	0,3	0,1
Alte venituri	26,9	26,0	24,6	25,7	24,9	24,5	26,4	26,2	22,6	21,7
transferuri din afara țării	23,3	22,1	21,4	20,5	21,9	21,0	23,3	22,6	18,3	16,5
	2019 <sup>1</sup>					2020 <sup>1</sup>				
	Quintile (cheltuieli de consum)					Quintile (cheltuieli de consum)				
	1	2	3	4	5	1	2	3	4	5
Veniturile disponibile (medii lunare pe o persoană), lei inclusiv în % pe surse:	1425,5	2012,0	2379,2	2882,8	4320,9	1572,4	2210,5	2664,5	3075,1	4527,8
Activitatea salarială	39,6	47,4	48,6	55,6	66,5	39,8	51,3	53,7	59,4	62,8
Activitatea individuală agricolă	17,5	12,9	8,3	6,6	1,5	14,6	14,1	7,8	6,8	1,8
Activitatea individuală non-agricolă	10,0	8,0	7,9	7,9	6,8	9,0	9,0	9,7	7,8	6,3
Venit din proprietate	0,1	-	-	-	0,8	-	-	0,0	0,1	1,6
Prestații sociale	15,3	10,0	9,8	8,3	5,7	14,8	9,7	8,1	7,5	6,2
pensii	6,3	5,4	3,7	2,6	1,8	4,8	3,9	3,1	2,3	1,8
indemnizații pentru copii	2,9	2,6	4,1	3,2	3,4	2,5	2,0	3,2	3,3	4,1
ajutor social	2,8	0,4	0,3	-	-	3,8	1,1	0,2	0,3	0,0
Alte venituri	17,4	21,6	25,3	21,7	18,8	21,8	15,9	20,7	18,5	21,3
transferuri din afara țării	14,1	18,3	21,2	17,5	14,0	18,8	13,7	17,9	14,6	18,2

<sup>1</sup> Începând cu anul 2019 Cercetarea Bugetelor Gospodăriilor Casnice se realizeaza conform unui nou plan de sondaj si conform metodologiei revizuite. Totodată, aceste modificări au determinat anumite limite în comparabilitatea datelor anului 2019 cu anii precedenți.

**Tabelul 16. Structura veniturilor gospodăriilor cu copii pe quintile și pe medii de reședință, 2017-2018**

	2017									
	Mediul de reședință									
	Urban					Rural				
	Quintile (cheltuieli de consum)					Quintile (cheltuieli de consum)				
	1	2	3	4	5	1	2	3	4	5
Veniturile disponibile (medii lunare pe o persoană), lei inclusiv în % pe surse:	1209,3	1572,3	1989,9	2345,0	3159,2	1134,5	1503,3	1936,5	2262,6	2912,7
Activitatea salarială	46,9	59,1	58,5	63,1	69,2	29,2	36,7	42,6	38,4	32,4
Activitatea individuală agricolă	4,0	1,5	0,9	0,4	0,6	20,7	18,5	13,7	14,6	7,4
Activitatea individuală non-agricolă	5,6	11,0	12,8	5,8	6,7	5,7	4,4	7,5	7,1	12,9
Venit din proprietate	-	-	0,1	-	-	0,1	-	-	0,4	-
Prestații sociale	19,4	12,6	7,4	8,5	5,5	17,0	9,7	7,0	6,2	2,9
pensii	5,9	6,1	3,3	3,9	2,5	6,2	4,5	3,9	2,3	1,6
indemnizații pentru copii	4,4	3,5	1,9	3,8	2,2	2,7	2,1	1,0	2,1	1,0
ajutor social	3,2	1,0	0,5	0,1	0,1	5,4	1,4	0,8	0,3	0,1
Alte venituri	24,1	15,8	20,3	22,4	17,9	27,3	30,8	29,3	33,2	44,4
transferuri din afara țării	15,8	9,1	15,7	15,8	14,2	24,4	28,2	27,6	30,9	43,2
	2018									
	Mediul de reședință									
	Urban					Rural				
	Quintile (cheltuieli de consum)					Quintile (cheltuieli de consum)				
	1	2	3	4	5	1	2	3	4	5
Veniturile disponibile (medii lunare pe o persoană), lei inclusiv în % pe surse:	1315,8	1648,0	2141,5	2602,1	3603,5	1248,9	1744,4	2065,0	2424,2	2893,2
Activitatea salarială	57,4	52,6	64,6	66,4	74,2	32,8	38,9	36,6	42,3	33,8
Activitatea individuală agricolă	3,1	1,7	0,7	0,4	0,1	20,9	18,0	14,7	9,2	8,0
Activitatea individuală non-agricolă	6,6	12,8	11,1	9,6	4,7	3,2	6,1	6,0	8,2	8,8
Venit din proprietate	-	-	-	0,4	-	-	-	-	0,3	-
Prestații sociale	17,9	12,8	6,9	6,1	4,2	17,0	8,0	6,1	6,6	6,4
pensii	7,1	6,9	3,7	2,9	1,1	5,4	4,4	3,9	3,0	3,1
indemnizații pentru copii	2,9	3,0	2,5	2,5	2,0	3,0	1,2	0,9	0,8	1,2
ajutor social	4,1	0,4	0,1	0,2	-	5,1	0,6	0,6	0,5	0,7
Alte venituri	15,0	20,0	16,7	17,2	16,8	26,0	29,1	36,6	33,3	43,1
transferuri din afara țării	9,9	14,0	11,3	11,4	11,4	22,9	27,3	34,8	31,7	39,0

**Tabelul 17. Structura veniturilor gospodăriilor cu copii pe quintile și pe medii de reședință, 2019-2020**

	2019 <sup>1</sup>									
	Mediul de reședință									
	Urban					Rural				
	Quintile (cheltuieli de consum)					Quintile (cheltuieli de consum)				
	1	2	3	4	5	1	2	3	4	5
Veniturile disponibile (medii lunare pe o persoană), lei inclusiv în % pe surse:	1527,2	1998,6	2396,3	2979,3	4591,2	1407,6	2019,0	2365,2	2755,4	3457,3
Activitatea salarială	62,4	58,8	59,9	62,0	71,6	35,3	41,5	39,2	46,4	44,7
Activitatea individuală agricolă	4,1	1,1	0,7	0,9	0,1	20,1	19,0	14,7	14,6	7,3
Activitatea individuală non-agricolă	10,3	6,5	10,4	10,1	6,1	9,9	8,8	5,9	4,7	9,4
Venit din proprietate	-	-	-	-	0,6	0,1	-	-	-	2,0
Prestații sociale	12,6	11,5	10,3	7,9	6,1	15,8	9,3	9,4	8,9	3,8
pensii	6,3	5,5	3,6	1,1	1,9	6,3	5,3	3,8	4,7	1,3
indemnizații pentru copii	3,7	4,4	5,4	3,4	4,0	2,7	1,7	3,0	2,9	1,1
ajutor social	1,0	-	-	-	-	3,1	0,6	0,6	-	-
Alte venituri	10,6	22,1	18,7	19,1	15,5	18,8	21,4	30,8	25,3	32,8
transferuri din afara țării	5,3	16,2	12,3	13,1	10,4	15,7	19,5	28,6	23,7	29,6
	2020 <sup>1</sup>									
	Mediul de reședință									
	Urban					Rural				
	Quintile (cheltuieli de consum)					Quintile (cheltuieli de consum)				
	1	2	3	4	5	1	2	3	4	5
Veniturile disponibile (medii lunare pe o persoană), lei inclusiv în % pe surse:	1637,7	2303,4	2447,0	3091,4	4599,1	1557,5	2172,3	2841,2	3052,7	4222,4
Activitatea salarială	51,9	63,0	62,8	66,7	66,2	36,9	46,2	47,3	49,2	46,7
Activitatea individuală agricolă	2,9	1,8	0,6	0,3	0,4	17,4	19,4	12,9	15,7	8,0
Activitatea individuală non-agricolă	14,6	9,9	10,9	7,9	6,8	7,6	8,6	8,8	7,6	3,7
Venit din proprietate	-	-	-	0,1	2,0	-	-	0,0	-	-
Prestații sociale	13,0	12,8	8,5	8,7	6,8	15,2	8,4	7,8	5,8	3,7
pensii	3,8	5,1	3,6	1,9	1,7	5,0	3,4	2,7	2,9	2,3
indemnizații pentru copii	2,3	2,8	3,4	5,2	4,8	2,6	1,7	3,1	0,7	0,8
ajutor social	3,4	1,4	-	-	0,0	3,9	0,9	0,3	0,7	-
Alte venituri	17,6	12,5	17,1	16,2	17,7	22,9	17,4	23,3	21,7	37,9
transferuri din afara țării	12,3	8,0	12,3	10,2	14,2	20,3	16,3	21,9	20,9	36,8

<sup>1</sup> Începând cu anul 2019 Cercetarea Bugetelor Gospodăriilor Casnice se realizeaza conform unui nou plan de sondaj si conform metodologiei revizuite. Totodată, aceste modificări au determinat anumite limite în comparabilitatea datelor anului 2019 cu anii precedenți.

**Tabelul 18. Structura prestațiilor sociale pentru gospodăriile cu copii, 2017-2020**

	2017		2018		2019 <sup>1</sup>		2020 <sup>1</sup>	
	Tipul gospodăriei		Tipul gospodăriei		Tipul gospodăriei		Tipul gospodăriei	
	Gospodării cu copii	Gospodării fără copii	Gospodării cu copii	Gospodării fără copii	Gospodării cu copii	Gospodării fără copii	Gospodării cu copii	Gospodării fără copii
Prestații sociale (medii lunare pe o persoană), lei inclusiv în % pe surse:	170,2	664,5	171,6	734,1	226,0	857,4	232,9	971,7
pensii	43,1	91,0	43,4	90,2	39,2	87,2	34,0	85,0
indemnizații pentru copii	25,9	0,0	24,1	0,0	35,7	0,0	35,3	0,0
ajutor social	14,5	2,1	13,4	1,7	6,2	1,3	10,3	1,3
alte prestații	16,5	6,9	19,1	8,1	18,8	11,5	20,3	13,7

**Tabelul 19. Structura prestațiilor sociale pentru gospodăriile cu copii după numărul de copii în gospodărie, 2017-2020**

	2017			2018			2019 <sup>1</sup>			2020 <sup>1</sup>		
	Numărul de copii până la 18 ani			Numărul de copii până la 18 ani			Numărul de copii până la 18 ani			Numărul de copii până la 18 ani		
	Gospodării cu 1 copil	Gospodării cu 2 copii	Gospodării cu 3 și mai mulți copii	Gospodării cu 1 copil	Gospodării cu 2 copii	Gospodării cu 3 și mai mulți copii	Gospodării cu 1 copil	Gospodării cu 2 copii	Gospodării cu 3 și mai mulți copii	Gospodării cu 1 copil	Gospodării cu 2 copii	Gospodării cu 3 și mai mulți copii
Prestații sociale (medii lunare pe o persoană), lei inclusiv în % pe surse:	174,2	160,4	185,9	186,3	150,5	179,5	270,9	193,4	209,6	245,6	210,2	253,5
pensii	59,8	35,2	18,4	51,2	40,9	26,9	46,3	38,5	22,7	48,1	27,6	17,2
indemnizații pentru copii	14,7	36,2	30,7	19,0	29,5	27,8	28,8	43,9	36,8	23,6	47,3	38,2
ajutor social	7,8	12,0	37,7	8,1	13,2	28,4	3,0	2,0	22,7	6,4	8,0	21,8
alte prestații	17,7	16,6	13,1	21,7	16,4	16,9	21,8	15,6	17,8	21,9	17,1	22,8

**Tabelul 20. Structura prestațiilor sociale pentru gospodăriile cu copii după tipul gospodăriei, 2017-2020**

	2017			2018			2019 <sup>1</sup>			2020 <sup>1</sup>		
	Tipul gospodăriei cu copii până la 18 ani			Tipul gospodăriei cu copii până la 18 ani			Tipul gospodăriei cu copii până la 18 ani			Tipul gospodăriei cu copii până la 18 ani		
	Cuplu familial cu copii	Parinte singur cu copii	Alte gospodării cu copii	Cuplu familial cu copii	Parinte singur cu copii	Alte gospodării cu copii	Cuplu familial cu copii	Parinte singur cu copii	Alte gospodării cu copii	Cuplu familial cu copii	Parinte singur cu copii	Alte gospodării cu copii
Prestații sociale (medii lunare pe o persoană), lei inclusiv în % pe surse:	119,7	159,8	233,5	119,7	164,8	241,6	168,0	176,7	341,7	173,3	394,4	313,9
pensii	13,7	17,4	63,3	15,8	33,2	62,5	16,5	15,6	61,9	8,3	37,6	58,9
indemnizații pentru copii	48,9	4,9	12,8	46,4	3,4	11,0	63,0	24,4	11,7	61,7	8,3	14,7
ajutor social	20,8	51,2	8,1	18,3	35,1	8,5	6,8	35,9	3,2	11,4	30,4	5,0
alte prestații	16,5	26,5	15,8	19,5	28,3	18,1	13,7	24,1	23,1	18,5	23,8	21,4

<sup>1</sup> Începând cu anul 2019 Cercetarea Bugetelor Gospodăriilor Casnice se realizează conform unui nou plan de sondaj și conform metodologiei revizuite. Totodată, aceste modificări au determinat anumite limite în comparabilitatea datelor anului 2019 cu anii precedenți.

**Tabelul 21. Structura prestațiilor sociale pentru gospodăriile cu copii după prezența migranților în gospodărie, 2017-2020**

	2017		2018		2019 <sup>1</sup>		2020 <sup>1</sup>	
	Tipul gospodăriei cu copii și migranți		Tipul gospodăriei cu copii și migranți		Tipul gospodăriei cu copii și migranți		Tipul gospodăriei cu copii și migranți	
	Gospodării cu copii și migranți	Gospodării cu copii fără migranți	Gospodării cu copii și migranți	Gospodării cu copii fără migranți	Gospodării cu copii și migranți	Gospodării cu copii fără migranți	Gospodării cu copii și migranți	Gospodării cu copii fără migranți
Prestații sociale (medii lunare pe o persoană), lei inclusiv în % pe surse:	144,7	176,4	135,8	181,6	203,1	230,8	187,5	240,5
pensii	51,2	41,5	48,1	42,4	46,3	37,9	46,2	32,5
indemnizații pentru copii	21,8	26,8	26,7	23,5	28,5	37,1	27,0	36,4
ajutor social	12,8	14,8	11,0	13,9	3,1	6,8	8,5	10,5
alte prestații	14,2	17,0	14,2	20,1	22,2	18,2	18,4	20,6

**Tabelul 22. Structura prestațiilor sociale pentru gospodăriile cu copii pe quintile, 2017-2020**

	2017					2018				
	Quintile (cheltuieli de consum)					Quintile (cheltuieli de consum)				
	1	2	3	4	5	1	2	3	4	5
Prestații sociale (medii lunare pe o persoană), lei inclusiv în % pe surse:	198,0	161,7	141,7	180,5	149,7	215,2	162,1	137,6	159,0	158,7
pensii	35,7	47,0	49,6	44,1	46,6	33,1	54,8	58,3	46,9	31,2
indemnizații pentru copii	16,6	23,8	20,9	41,9	39,4	17,5	18,6	26,6	31,1	40,7
ajutor social	29,7	11,7	9,1	2,1	2,4	28,9	5,2	5,2	4,8	2,9
alte prestații	18,1	17,5	20,4	12,0	11,6	20,4	21,3	9,9	17,1	25,2
	2019 <sup>1</sup>					2020 <sup>1</sup>				
	Quintile (cheltuieli de consum)					Quintile (cheltuieli de consum)				
	1	2	3	4	5	1	2	3	4	5
Prestații sociale (medii lunare pe o persoană), lei inclusiv în % pe surse:	218,1	201,5	233,9	239,3	245,5	232,4	215,5	215,5	230,1	282,4
pensii	41,3	53,7	37,8	31,0	31,6	32,5	39,9	37,7	30,8	29,4
indemnizații pentru copii	18,8	26,3	41,6	38,4	60,5	17,0	21,0	39,9	44,3	66,2
ajutor social	18,3	4,2	3,3	0,0	0,0	25,5	10,8	2,0	3,7	0,3
alte prestații	21,7	15,7	17,3	30,7	8,0	24,9	28,3	20,4	21,1	4,0

<sup>1</sup> Începând cu anul 2019 Cercetarea Bugetelor Gospodăriilor Casnice se realizează conform unui nou plan de sondaj și conform metodologiei revizuite. Totodată, aceste modificări au determinat anumite limite în comparabilitatea datelor anului 2019 cu anii precedenți.



**Tabelul 23. Structura prestațiilor sociale pentru gospodăriile cu copii, 2017-2020**

	2017		2018		2019 <sup>1</sup>		2020 <sup>1</sup>	
	Tipul gospodăriei		Tipul gospodăriei		Tipul gospodăriei		Tipul gospodăriei	
	Gospodării cu copii	Gospodării fără copii	Gospodării cu copii	Gospodării fără copii	Gospodării cu copii	Gospodării fără copii	Gospodării cu copii	Gospodării fără copii
Prestații sociale (medii lunare pe o persoană), lei	170,2	664,5	171,6	734,1	226,0	857,4	232,9	971,7
inclusiv în %:								
Plăți din asigurare socială	44,6	92,4	46,7	91,2	43,0	87,4	34,7	85,0
Plăți din asistență socială	55,4	7,6	53,3	8,8	57,0	12,6	65,3	15,0

**Tabelul 24. Structura prestațiilor sociale pentru gospodăriile cu copii după numărul de copii în gospodărie, 2017-2020**

	2017			2018			2019 <sup>1</sup>			2020 <sup>1</sup>		
	Numărul de copii până la 18 ani			Numărul de copii până la 18 ani			Numărul de copii până la 18 ani			Numărul de copii până la 18 ani		
	Gospodării cu 1 copil	Gospodării cu 2 copii	Gospodării cu 3 și mai mulți copii	Gospodării cu 1 copil	Gospodării cu 2 copii	Gospodării cu 3 și mai mulți copii	Gospodării cu 1 copil	Gospodării cu 2 copii	Gospodării cu 3 și mai mulți copii	Gospodării cu 1 copil	Gospodării cu 2 copii	Gospodării cu 3 și mai mulți copii
Prestații sociale (medii lunare pe o persoană), lei	174,2	160,4	185,9	186,3	150,5	179,5	270,9	193,4	209,6	245,6	210,2	253,5
inclusiv în %:												
Plăți din asigurare socială	61,0	37,7	18,7	54,7	45,0	27,8	53,6	39,8	22,7	49,5	27,8	17,2
Plăți din asistență socială	39,0	62,3	81,3	45,3	55,0	72,2	46,4	60,2	77,3	50,5	72,2	82,8

**Tabelul 25. Structura prestațiilor sociale pentru gospodăriile cu copii după tipul gospodăriei, 2017-2020**

	2017			2018			2019 <sup>1</sup>			2020 <sup>1</sup>		
	Tipul gospodăriei cu copii până la			Tipul gospodăriei cu copii până la			Tipul gospodăriei cu copii până la			Tipul gospodăriei cu copii până la		
	Cuplu familial cu copii	Parinte singur cu copii	Alte gospodării cu copii	Cuplu familial cu copii	Parinte singur cu copii	Alte gospodării cu copii	Cuplu familial cu copii	Parinte singur cu copii	Alte gospodării cu copii	Cuplu familial cu copii	Parinte singur cu copii	Alte gospodării cu copii
Prestații sociale (medii lunare pe o persoană), lei	119,7	159,8	233,5	119,7	164,8	241,6	168,0	176,7	341,7	173,3	394,4	313,9
inclusiv în %:												
Plăți din asigurare socială	15,0	17,4	65,2	22,4	33,2	63,7	17,6	15,6	68,5	8,3	38,2	60,2
Plăți din asistență socială	85,0	82,6	34,8	77,6	66,8	36,3	82,4	84,4	31,5	91,7	61,8	39,8

<sup>1</sup> Începând cu anul 2019 Cercetarea Bugetelor Gospodăriilor Casnice se realizează conform unui nou plan de sondaj și conform metodologiei revizuite. Totodată, aceste modificări au determinat anumite limite în comparabilitatea datelor anului 2019 cu anii precedenți.

**Tabelul 26. Structura prestațiilor sociale pentru gospodăriile cu copii după prezența migranților în gospodărie, 2017-2020**

	2017		2018		2019 <sup>1</sup>		2020 <sup>1</sup>	
	Tipul gospodăriei cu copii și migranți		Tipul gospodăriei cu copii și migranți		Tipul gospodăriei cu copii și migranți		Tipul gospodăriei cu copii și migranți	
	Gospodării cu copii și migranți	Gospodării cu copii fără migranți	Gospodării cu copii și migranți	Gospodării cu copii fără migranți	Gospodării cu copii și migranți	Gospodării cu copii fără migranți	Gospodării cu copii și migranți	Gospodării cu copii fără migranți
Prestații sociale (medii lunare pe o persoană), lei inclusiv în %:	144,7	176,4	135,8	181,6	203,1	230,8	187,5	240,5
Plăți din asigurare socială	55,4	42,5	49,0	46,2	49,4	41,8	46,2	33,2
Plăți din asistență socială	44,6	57,5	51,0	53,8	50,6	58,2	53,8	66,8

**Tabelul 27. Structura prestațiilor sociale pentru gospodăriile cu copii pe quintile, 2017-2020**

	2017					2018				
	Quintile (cheltuieli de consum)					Quintile (cheltuieli de consum)				
	1	2	3	4	5	1	2	3	4	5
Prestații sociale (medii lunare pe o persoană), lei inclusiv în %:	198,0	161,7	141,7	180,5	149,7	215,2	162,1	137,6	159,0	158,7
Plăți din asigurare socială	35,8	48,5	54,7	46,3	46,6	36,8	54,8	59,6	46,9	44,7
Plăți din asistență socială	64,2	51,5	45,3	53,7	53,4	63,2	45,2	40,4	53,1	55,3
	2019 <sup>1</sup>					2020 <sup>1</sup>				
	Quintile (cheltuieli de consum)					Quintile (cheltuieli de consum)				
	1	2	3	4	5	1	2	3	4	5
Prestații sociale (medii lunare pe o persoană), lei inclusiv în %:	218,1	201,5	233,9	239,3	245,5	232,4	215,5	215,5	230,1	282,4
Plăți din asigurare socială	41,3	53,7	37,8	52,7	31,6	32,8	39,9	41,3	30,8	29,4
Plăți din asistență socială	58,7	46,3	62,2	47,3	68,4	67,2	60,1	58,7	69,2	70,6

<sup>1</sup> Începând cu anul 2019 Cercetarea Bugetelor Gospodăriilor Casnice se realizează conform unui nou plan de sondaj și conform metodologiei revizuite. Totodată, aceste modificări au determinat anumite limite în comparabilitatea datelor anului 2019 cu anii precedenți.

**Tabelul 28. Nivelul sărăciei pe medii de reședință, 2017-2020**

*procente*

	2017			2018			2019 <sup>1</sup>			2020 <sup>1</sup>		
	Mediul de reședință		Total	Mediul de reședință		Total	Mediul de reședință		Total	Mediul de reședință		Total
	Urban	Rural		Urban	Rural		Urban	Rural		Urban	Rural	
<b>Total populație</b>												
Sărăcia												
non-săraci	88,2	61,2	72,3	89,4	68,4	77,0	88,8	65,5	74,8	86,0	64,7	73,2
săraci	11,8	38,8	27,7	10,6	31,6	23,0	11,2	34,5	25,2	14,0	35,3	26,8
Total	100,0	100,0	100,0	100,0	100,0	100,0	100,0	100,0	100,0	100,0	100,0	100,0
Sărăcia extremă												
non-săraci	96,9	83,4	89,0	96,8	87,5	91,3	96,4	84,6	89,3	94,9	85,4	89,2
săraci	3,1	16,6	11,0	3,2	12,5	8,7	3,6	15,4	10,7	5,1	14,6	10,8
Total	100,0	100,0	100,0	100,0	100,0	100,0	100,0	100,0	100,0	100,0	100,0	100,0
<b>Copii</b>												
Sărăcia												
non-săraci	89,9	55,5	69,1	90,6	65,3	75,6	92,9	64,0	76,0	87,5	64,3	74,0
săraci	10,1	44,5	30,9	9,4	34,7	24,4	7,1	36,0	24,0	12,5	35,7	26,0
Total	100,0	100,0	100,0	100,0	100,0	100,0	100,0	100,0	100,0	100,0	100,0	100,0
Sărăcia extremă												
non-săraci	98,1	79,5	86,9	97,1	84,9	89,9	97,5	82,4	88,7	95,8	85,8	90,0
săraci	1,9	20,5	13,1	2,9	15,1	10,1	2,5	17,6	11,3	4,2	14,2	10,0
Total	100,0	100,0	100,0	100,0	100,0	100,0	100,0	100,0	100,0	100,0	100,0	100,0

<sup>1</sup> Începând cu anul 2019 Cercetarea Bugetelor Gospodăriilor Casnice se realizează conform unui nou plan de sondaj și conform metodologiei revizuite. Totodată, aceste modificări au determinat anumite limite în comparabilitatea datelor anului 2019 cu anii precedenți.

**Tabelul 29. Repartizarea populației săracă și non-săracă după medii de reședință, 2017-2020**

procente

	2017			2018			2019 <sup>1</sup>			2020 <sup>1</sup>		
	Mediul de reședință		Total	Mediul de reședință		Total	Mediul de reședință		Total	Mediul de reședință		Total
	Urban	Rural		Urban	Rural		Urban	Rural		Urban	Rural	
Total populație												
Sărăcia												
non-săraci	50,2	49,8	100,0	47,6	52,4	100,0	47,2	52,8	100,0	46,7	53,3	100,0
săraci	17,5	82,5	100,0	19,0	81,0	100,0	17,7	82,3	100,0	20,7	79,3	100,0
Total	41,1	58,9	100,0	41,0	59,0	100,0	39,8	60,2	100,0	39,7	60,3	100,0
Sărăcia extremă												
non-săraci	44,8	55,2	100,0	43,5	56,5	100,0	42,9	57,1	100,0	42,3	57,7	100,0
săraci	11,5	88,5	100,0	15,0	85,0	100,0	13,5	86,5	100,0	18,7	81,3	100,0
Total	41,1	58,9	100,0	41,0	59,0	100,0	39,8	60,2	100,0	39,7	60,3	100,0
Copii												
Sărăcia												
non-săraci	51,5	48,5	100,0	48,6	51,4	100,0	50,9	49,1	100,0	49,3	50,7	100,0
săraci	13,0	87,0	100,0	15,5	84,5	100,0	12,4	87,6	100,0	20,0	80,0	100,0
Total	39,6	60,4	100,0	40,5	59,5	100,0	41,6	58,4	100,0	41,6	58,4	100,0
Sărăcia extremă												
non-săraci	44,7	55,3	100,0	43,8	56,2	100,0	45,8	54,2	100,0	44,3	55,7	100,0
săraci	5,9	94,1	100,0	11,4	88,6	100,0	9,0	91,0	100,0	17,3	82,7	100,0
Total	39,6	60,4	100,0	40,5	59,5	100,0	41,6	58,4	100,0	41,6	58,4	100,0

<sup>1</sup> Începând cu anul 2019 Cercetarea Bugetelor Gospodăriilor Casnice se realizează conform unui nou plan de sondaj și conform metodologiei revizuite. Totodată, aceste modificări au determinat anumite limite în comparabilitatea datelor anului 2019 cu anii precedenți.

**Tabelul 30. Nivelul sărăciei copiilor după numărul de copii în gospodărie și tipul gospodăriei, 2017-2020**

*procente*

	2017			2018			2019 <sup>1</sup>			2020 <sup>1</sup>		
	Sărăcia		Total	Sărăcia		Total	Sărăcia		Total	Sărăcia		Total
	non-săraci	săraci		non-săraci	săraci		non-săraci	săraci		non-săraci	săraci	
Numărul de copii până la 18 ani												
Gospodării cu 1 copil	77,7	22,3	100,0	83,4	16,6	100,0	82,5	17,5	100,0	80,5	19,5	100,0
Gospodării cu 2 copii	74,6	25,4	100,0	79,2	20,8	100,0	80,5	19,5	100,0	79,5	20,5	100,0
Gospodării cu 3 și mai mulți	44,9	55,1	100,0	58,5	41,5	100,0	61,4	38,6	100,0	57,9	42,1	100,0
Total	69,1	30,9	100,0	75,6	24,4	100,0	76,0	24,0	100,0	74,0	26,0	100,0
Tipul gospodăriei cu copii până la												
Cuplu familial cu copii	73,0	27,0	100,0	78,4	21,6	100,0	78,9	21,1	100,0	76,6	23,4	100,0
Parinte singur cu copii	63,5	36,5	100,0	75,1	24,9	100,0	74,5	25,5	100,0	68,7	31,3	100,0
Alte gospodării cu copii	62,8	37,2	100,0	70,4	29,6	100,0	69,3	30,7	100,0	68,9	31,1	100,0
Total	69,1	30,9	100,0	75,6	24,4	100,0	76,0	24,0	100,0	74,0	26,0	100,0

**Tabelul 31. Repartizarea copiilor săraci și non-săraci după numărul de copii în gospodărie și tipul gospodăriei, 2017-2020**

*procente*

	2017			2018			2019 <sup>1</sup>			2020 <sup>1</sup>		
	Sărăcia		Total	Sărăcia		Total	Sărăcia		Total	Sărăcia		Total
	non-săraci	săraci		non-săraci	săraci		non-săraci	săraci		non-săraci	săraci	
Numărul de copii până la 18 ani												
Gospodării cu 1 copil	34,2	22,0	30,5	36,3	22,4	32,9	29,8	20,1	27,5	31,5	21,7	29,0
Gospodării cu 2 copii	51,6	39,3	47,8	45,0	36,6	43,0	48,9	37,5	46,2	47,3	34,6	44,0
Gospodării cu 3 și mai mulți	14,1	38,8	21,7	18,7	41,0	24,1	21,2	42,4	26,3	21,1	43,7	27,0
Total	100,0	100,0	100,0	100,0	100,0	100,0	100,0	100,0	100,0	100,0	100,0	100,0
Tipul gospodăriei cu copii până la												
Cuplu familial cu copii	64,5	53,2	61,0	63,5	54,3	61,2	68,9	58,5	66,4	68,5	59,5	66,1
Parinte singur cu copii	5,1	6,5	5,5	6,5	6,6	6,5	6,7	7,3	6,8	7,0	9,1	7,5
Alte gospodării cu copii	30,4	40,3	33,5	30,1	39,1	32,3	24,3	34,3	26,7	24,5	31,5	26,3
Total	100,0	100,0	100,0	100,0	100,0	100,0	100,0	100,0	100,0	100,0	100,0	100,0

<sup>1</sup> Începand cu anul 2019 Cercetarea Bugetelor Gospodăriilor Casnice se realizeaza conform unui nou plan de sondaj si conform metodologiei revizuite. Totodată, aceste modificări au determinat anumite limite în comparabilitatea datelor anului 2019 cu anii precedenți.

**Tabelul 32. Nivelul sărăciei copiilor după statutul ocupațional al părinților, 2019-2020**

*procente*

	2019			2020		
	Sărăcia		Total	Sărăcia		Total
	non-săraci	săraci		non-săraci	săraci	
Statutul ocupațional al părinților						
Ambii salariați	85,8	14,2	100,0	88,1	11,9	100,0
Doar o persoană este salariată	76,3	23,7	100,0	71,9	28,1	100,0
Cel puțin o persoană este lucrător pe cont	69,4	30,6	100,0	73,1	26,9	100,0
Alte situații	70,8	29,2	100,0	65,0	35,0	100,0
Total	76,0	24,0	100,0	74,0	26,0	100,0

**Tabelul 33. Repartizarea copiilor săraci și non-săraci după statutul ocupațional al părinților, 2019-2020**

*procente*

	2019			2020		
	Sărăcia		Total	Sărăcia		Total
	non-săraci	săraci		non-săraci	săraci	
Statutul ocupațional al părinților						
Ambii salariați	23,0	12,1	20,4	25,8	10,0	21,7
Doar o persoană este salariată	42,7	41,9	42,5	40,7	45,1	41,8
Cel puțin o persoană este lucrător pe cont	12,0	16,8	13,1	13,0	13,6	13,2
Alte situații	22,3	29,2	24,0	20,5	31,3	23,3
Total	100,0	100,0	100,0	100,0	100,0	100,0

**Tabelul 34. Nivelul sărăciei copiilor după prezența părinților în familie, 2017-2020**

	procente											
	2017			2018			2019 <sup>1</sup>			2020 <sup>1</sup>		
	Sărăcia		Total	Sărăcia		Total	Sărăcia		Total	Sărăcia		Total
non-săraci	săraci	non-săraci		săraci	non-săraci		săraci	non-săraci		săraci		
Părinți plecați peste hotare												
Ambii părinți plecați	68,7	31,3	100,0	76,1	23,9	100,0	60,9	39,1	100,0	42,2	57,8	100,0
Numai mama plecată	68,9	31,1	100,0	76,2	23,8	100,0	85,7	14,3	100,0	70,9	29,1	100,0
Numai tata plecat	77,7	22,3	100,0	80,3	19,7	100,0	80,0	20,0	100,0	80,0	20,0	100,0
Nici un parinte nu este plecat	67,7	32,3	100,0	74,6	25,4	100,0	75,1	24,9	100,0	73,4	26,6	100,0
Total	69,1	30,9	100,0	75,6	24,4	100,0	76,0	24,0	100,0	74,0	26,0	100,0
Părinți plecați peste hotare												
Părinți plecați	75,6	24,4	100,0	79,5	20,5	100,0	80,5	19,5	100,0	77,4	22,6	100,0
Nici un parinte nu este plecat	67,7	32,3	100,0	74,6	25,4	100,0	75,1	24,9	100,0	73,4	26,6	100,0
Total	69,1	30,9	100,0	75,6	24,4	100,0	76,0	24,0	100,0	74,0	26,0	100,0
Tipul gospodăriei (migranți)												
Gospodării cu copii și migranți	73,2	26,8	100,0	78,2	21,8	100,0	79,8	20,2	100,0	75,2	24,8	100,0
Gospodării cu copii fără migranți	68,0	32,0	100,0	74,7	25,3	100,0	75,1	24,9	100,0	73,7	26,3	100,0
Total	69,1	30,9	100,0	75,6	24,4	100,0	76,0	24,0	100,0	74,0	26,0	100,0

**Tabelul 35. Repartizarea copiilor săraci și non-săraci după prezența părinților în familie, 2017-2020**

	procente											
	2017			2018			2019 <sup>1</sup>			2020 <sup>1</sup>		
	Sărăcia		Total	Sărăcia		Total	Sărăcia		Total	Sărăcia		Total
non-săraci	săraci	non-săraci		săraci	non-săraci		săraci	non-săraci		săraci		
Părinți plecați peste hotare												
Ambii părinți plecați	0,9	0,9	0,9	0,6	0,6	0,6	0,4	0,7	0,5	0,2	0,7	0,3
Numai mama plecată	3,3	3,3	3,3	3,4	3,3	3,4	3,4	1,8	3,0	2,7	3,1	2,8
Numai tata plecat	14,9	9,6	13,3	17,1	12,9	16,1	13,9	11,0	13,2	12,2	8,7	11,3
Nici un parinte nu este plecat	80,9	86,2	82,6	78,9	83,2	79,9	82,4	86,5	83,4	84,9	87,5	85,6
Total	100,0	100,0	100,0	100,0	100,0	100,0	100,0	100,0	100,0	100,0	100,0	100,0
Părinți plecați peste hotare												
Părinți plecați	19,1	13,8	17,4	21,1	16,8	20,1	17,6	13,5	16,6	15,1	12,5	14,4
Nici un parinte nu este plecat	80,9	86,2	82,6	78,9	83,2	79,9	82,4	86,5	83,4	84,9	87,5	85,6
Total	100,0	100,0	100,0	100,0	100,0	100,0	100,0	100,0	100,0	100,0	100,0	100,0
Tipul gospodăriei cu copii și migranți												
Gospodării cu copii și migranți	22,2	18,2	20,9	25,1	21,6	24,2	20,0	16,0	19,0	16,3	15,3	16,1
Gospodării cu copii fără migranți	77,8	81,8	79,1	74,9	78,4	75,8	80,0	84,0	81,0	83,7	84,7	83,9
Total	100,0	100,0	100,0	100,0	100,0	100,0	100,0	100,0	100,0	100,0	100,0	100,0

<sup>1</sup> Începând cu anul 2019 Cercetarea Bugetelor Gospodăriilor Casnice se realizează conform unui nou plan de sondaj și conform metodologiei revizuite. Totodată, aceste modificări au determinat anumite limite în comparabilitatea datelor anului 2019 cu anii precedenți.

**Tabelul 36. Impactul prestațiilor sociale asupra sărăciei copiilor pe medii de reședință, 2017-2020**

procente

	2017			2018			2019 <sup>1</sup>			2020 <sup>1</sup>		
	Mediul de reședință		Total	Mediul de reședință		Total	Mediul de reședință		Total	Mediul de reședință		Total
	Urban	Rural		Urban	Rural		Urban	Rural		Urban	Rural	
Nivelul sărăciei până la acordarea indemnizațiilor pentru copii												
săraci	13,4	47,3	33,9	11,9	38,3	27,7	11,4	38,9	27,4	16,6	39,1	29,7
non-săraci	86,6	52,7	66,1	88,1	61,7	72,3	88,6	61,1	72,6	83,4	60,9	70,3
Total	100,0	100,0	100,0	100,0	100,0	100,0	100,0	100,0	100,0	100,0	100,0	100,0
Nivelul sărăciei până la acordarea pensiilor												
săraci	13,7	47,8	34,3	15,7	40,3	30,3	10,4	40,1	27,7	16,3	39,8	30,0
non-săraci	86,3	52,2	65,7	84,3	59,7	69,7	89,6	59,9	72,3	83,7	60,2	70,0
Total	100,0	100,0	100,0	100,0	100,0	100,0	100,0	100,0	100,0	100,0	100,0	100,0
Nivelul sărăciei până la acordarea ajutorului social												
săraci	11,1	46,2	32,3	10,2	37,3	26,3	7,1	37,5	24,8	13,6	37,6	27,6
non-săraci	88,9	53,8	67,7	89,8	62,7	73,7	92,9	62,5	75,2	86,4	62,4	72,4
Total	100,0	100,0	100,0	100,0	100,0	100,0	100,0	100,0	100,0	100,0	100,0	100,0
Nivelul sărăciei până la acordarea indemnizațiilor pentru copii și ajutorului social												
săraci	14,4	48,9	35,3	12,7	40,5	29,2	11,4	40,6	28,4	17,2	40,7	30,9
non-săraci	85,6	51,1	64,7	87,3	59,5	70,8	88,6	59,4	71,6	82,8	59,3	69,1
Total	100,0	100,0	100,0	100,0	100,0	100,0	100,0	100,0	100,0	100,0	100,0	100,0

<sup>1</sup> Începând cu anul 2019 Cercetarea Bugetelor Gospodăriilor Casnice se realizează conform unui nou plan de sondaj și conform metodologiei revizuite. Totodată, aceste modificări au determinat anumite limite în comparabilitatea datelor anului 2019 cu anii precedenți.



**Tabelul 37. Structura gospodăriilor cu copii cu sau fără indemnizații pentru copii, pe quintile, 2019-2020**
*procente*

	2019			2020		
	Tipul gospodăriei cu copii		Total	Tipul gospodăriei cu copii		Total
	Gospodării cu indemnizații pentru copii	Gospodării fără indemnizații pentru copii		Gospodării cu indemnizații pentru copii	Gospodării fără indemnizații pentru copii	
Quintile (cheltuieli de consum)						
1	22,0	23,5	23,2	21,9	24,8	24,3
2	18,2	19,7	19,3	17,5	22,3	21,4
3	23,5	20,9	21,5	22,1	17,8	18,5
4	16,2	18,2	17,8	17,2	18,5	18,2
5	20,0	17,7	18,2	21,3	16,7	17,6
Total	100,0	100,0	100,0	100,0	100,0	100,0

**Tabelul 38. Structura gospodăriilor cu copii cu sau fără ajutorul social, pe quintile, 2019-2020**
*procente*

	2019			2020		
	Tipul gospodăriei cu copii		Total	Tipul gospodăriei cu copii		Total
	Gospodării cu ajutorul social	Gospodării fără ajutorul social		Gospodării cu ajutorul social	Gospodării fără ajutorul social	
Quintile (cheltuieli de consum)						
1	76,8	21,5	23,2	56,9	22,7	24,3
2	13,3	19,5	19,3	28,9	21,1	21,4
3	9,9	21,9	21,5	5,1	19,2	18,5
4	-	18,3	17,8	8,2	18,7	18,2
5	-	18,8	18,2	1,0	18,3	17,6
Total	100,0	100,0	100,0	100,0	100,0	100,0

**Tabelul 39. Structura gospodăriilor cu copii cu sau fără indemnizații pentru copii sau ajutorul social, pe quintile, 2019-2020**
*procente*

	2019			2020		
	Tipul gospodăriei cu copii		Total	Tipul gospodăriei cu copii		Total
	Gospodării cu indemnizații pentru copii sau ajutorul social	Gospodării fără indemnizații pentru copii și ajutorul social		Gospodării cu indemnizații pentru copii sau ajutorul social	Gospodării fără indemnizații pentru copii și ajutorul social	
Quintile (cheltuieli de consum)						
1	27,3	21,8	23,2	26,1	23,8	24,3
2	17,5	19,9	19,3	20,1	21,8	21,4
3	22,2	21,3	21,5	19,5	18,3	18,5
4	14,8	18,8	17,8	16,1	18,8	18,2
5	18,2	18,3	18,2	18,2	17,4	17,6
Total	100,0	100,0	100,0	100,0	100,0	100,0

**Tabelul 40. Repartizarea gospodăriilor cu copii pe quintile în funcție de prezența indemnizațiilor pentru copii, 2019-2020**
*procente*

	2019			2020		
	Tipul gospodăriei cu copii		Total	Tipul gospodăriei cu copii		Total
	Gospodării cu indemnizații pentru copii	Gospodării fără indemnizații pentru copii		Gospodării cu indemnizații pentru copii	Gospodării fără indemnizații pentru copii	
Quintile (cheltuieli de consum)						
1	21,4	78,6	100,0	16,3	83,7	100,0
2	21,2	78,8	100,0	14,7	85,3	100,0
3	24,7	75,3	100,0	21,5	78,5	100,0
4	20,6	79,4	100,0	16,9	83,1	100,0
5	24,8	75,2	100,0	21,9	78,1	100,0
Total	22,5	77,5	100,0	18,0	82,0	100,0

**Tabelul 41. Repartizarea gospodăriilor cu copii pe quintile în funcție de prezența ajutorului social, 2019-2020**
*procente*

	2019			2020		
	Tipul gospodăriei cu copii		Total	Tipul gospodăriei cu copii		Total
	Gospodării cu ajutorul social	Gospodării fără ajutorul social		Gospodării cu ajutorul social	Gospodării fără ajutorul social	
Quintile (cheltuieli de consum)						
1	9,9	90,1	100,0	10,7	89,3	100,0
2	2,0	98,0	100,0	6,1	93,9	100,0
3	1,4	98,6	100,0	1,2	98,8	100,0
4	-	100,0	100,0	2,0	98,0	100,0
5	-	100,0	100,0	0,3	99,7	100,0
Total	3,0	97,0	100,0	4,6	95,4	100,0

**Tabelul 42. Repartizarea gospodăriilor cu copii pe quintile în funcție de prezența indemnizațiilor pentru copii și ajutorului social, 2019-2020**
*procente*

	2019			2020		
	Tipul gospodăriei cu copii		Total	Tipul gospodăriei cu copii		Total
	Gospodării cu indemnizații pentru copii sau ajutorul social	Gospodării fără indemnizații pentru copii și ajutorul social		Gospodării cu indemnizații pentru copii sau ajutorul social	Gospodării fără indemnizații pentru copii și ajutorul social	
Quintile (cheltuieli de consum)						
1	29,2	70,8	100,0	22,9	77,1	100,0
2	22,4	77,6	100,0	20,0	80,0	100,0
3	25,6	74,4	100,0	22,4	77,6	100,0
4	20,6	79,4	100,0	18,9	81,1	100,0
5	24,8	75,2	100,0	22,1	77,9	100,0
Total	24,8	75,2	100,0	21,3	78,7	100,0

© BIROUL NAȚIONAL DE STATISTICĂ  
AL REPUBLICII MOLDOVA,  
str.Grenoble, 106, Chișinău,  
MD-2019, Republica Moldova.  
Tel.: (373 22) 40 30 00,  
e-mail: [moldstat@statistica.gov.md](mailto:moldstat@statistica.gov.md)  
<http://www.statistica.gov.md>