



Biroul Național de Statistică
al Republicii Moldova

Republica Moldova versus Uniunea Europeană (UE-27) ediția 2023

Chișinău, 2023

DESCRIEREA CIP A CAMEREI NAȚIONALE A CĂRȚII DIN REPUBLICA MOLDOVA

Republica Moldova versus Uniunea Europeană (UE-27): ediția ... / Biroul Național de Statistică al Republicii Moldova. – Chișinău : Biroul Național de Statistică al Republicii Moldova, 2023 – . – (Statistica Moldovei, ISBN 978-9975-53-418-5). – ISBN 978-9975-3592-6-9.

Cerințe de sistem: PDF Reader.

... 2023. – 2023. – [18] p. : il. – ISBN 978-9975-3592-7-6 (PDF).

[316+338](478):061.1EU(083.41)

R 46

Broșura statistică „**Republica Moldova versus Uniunea Europeană**”, cuprinde cele mai importante, dar și cele mai recente date disponibile, care prezintă situația social-economică a Republicii Moldova în comparație cu cea a mediei pe țările UE-27. Datele reprezintă un set de date reprezentate grafic, utile pentru publicul larg, dar și, factorilor de decizie pentru dezvoltarea politicilor sociale și economice ale țării în continuare.

Informația din broșură este prezentată fără datele din partea stângă a Nistrului și mun. Bender, cu excepția cazurilor special menționate.

Sursă date:

Eurostat

www.ec.europa.eu/eurostat

Biroul Național de Statistică

www.statistica.gov.md

© Biroul Național de Statistică
al Republicii Moldova
str. Grenoble 106, Chișinău, MD-2019
Tel.: (+373 22) 40 30 00
E-mail: moldstat@statistica.gov.md



Demografie

85,8



Densitatea populației,
(persoane pe km²), 2021

108,9

69,0



Speranța de viață la naștere, 2021

80,1

ani

ani

1,73



Rata totală de fertilitate,
născuți per femeie, 2021

1,53

25,1



Vârsta mamei la prima naștere, 2021

31,1

ani

ani

11,2



Rata natalității,
nou-născuți la 1 000 persoane, 2021

9,1

%

%



16,7

%



Tineri în total populație,
(15-29 ani), 2021

16,3

%

15,1

%



Persoanele în vârstă de 65+ ani
în total populație, 2021

21,1

%

49,9

Rata de dependență demografică,
(populația 0-14 ani și persoanele vârstnice 65 ani și
peste la 100 persoane cu vârsta între 15-64 ani),
2021



56,5

109,7



Femei la 100 bărbați, 2021

104,6



Piața forței de muncă

48,4

%



Rata de ocupare (15-64 ani), 2022

69,8

%

43,8

%



Rata de ocupare la femei
(15-64 ani), 2022

64,9

%

21,1

%



Populația ocupată în agricultură
în total populația ocupată (20-64 ani), 2021

3,6

%

16,8

%



Femei ocupate în agricultură
în total femei ocupate (20-64 ani), 2021

2,4

%



6,3

p.p.

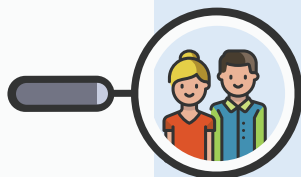

Discrepanța de ocupare
la bărbați și femei(15-64 ani), 2022

9,8

p.p.

3,1

%



Rata șomajului
(15-74 ani), 2022

6,2

%

10,7

%



Rata șomajului printre tineri
(15-24 ani), 2022

14,5

%

7,1

%



Rata de subutilizare
a forței de muncă, 2021

14,0

%



13,6

%

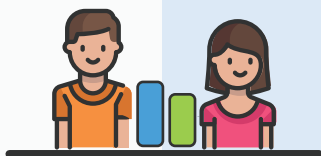

Disparitatea salarială de gen, 2021

12,7

%

38,6

%

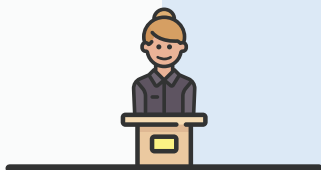

Femei deputate în Parlament, 2022

32,5

%

Educația

93,1

%



Participarea la educație timpurie a copiilor (4-6 ani), 2020

95,4

%

82,4

%

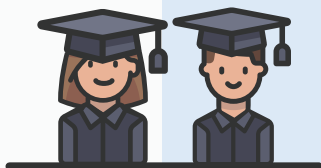

Ponderea populației (20-24 ani) care dispune de studii medii profesionale sau terțiare, 2020

83,8

%

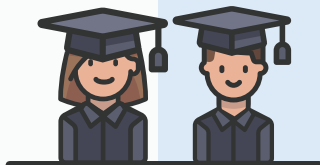

59,1
%

Studenti în învățământul terțiar
(ca % din populația de 20-24 ani),
2020

35,2
%



73,5
%

Gradul de instruire al
tinerilor (20-24 ani), 2022

83,6
%

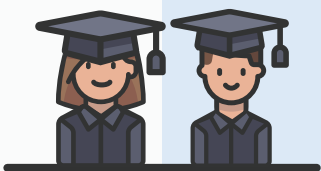

18,0

Numărul de elevi ce revin la un
profesor în învățământul primar,
anul de studii 2019/20

13,6

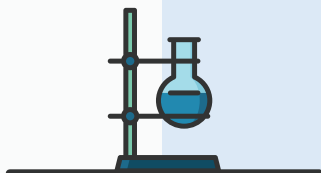

0,2
%

Cheltuieli pentru cercetare-dezvoltare,
% în PIB, 2021

2,3
%



Sănătatea populației

17,4

‰



Rata mortalității generale
la 1 000 locuitori, 2021

11,9

‰

8,5

‰



Rata mortalității infantile,
cazuri la 1 000 născuți-vii, 2021

3,2

‰

47,7



Medici la 10 000 locuitori, 2020

39,2

68,2

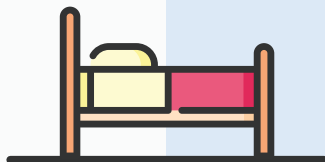

Paturi la 10 000 locuitori, 2019

53,7



40,8
%

Populația (16 ani și peste) care apreciază sănătatea ca fiind bună sau foarte bună, 2021

69,0
%

11,0



Decedați în accidente rutiere, la 100 000 locuitori, 2020

4,2

Gospodării

14,1
%



Populația care trăiește în gospodării formate dintr-o singură persoană, 2021

15,4
%

67,5
%



Gospodăriile care au acces la Internet acasă, 2022

92,5
%



Economie

4 424

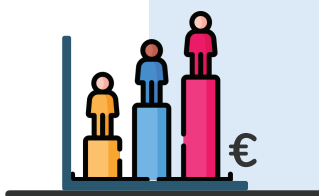

32 440

PIB pe locuitor, valoare nominală,
euro, 2021

16 069



48 767¹

PIB pe locuitor după paritatea puterii de cumpărare,
dolari SUA, 2021

94,1
%



PIB 2022 față de 2021

103,5
%

¹ Conform datelor Băncii Mondiale



Distribuția valorii adăugate brute (VAB),
pe activități economice, 2022
(ponderea în total VAB)

9,2 %	Agricultură	1,9 %
14,7 %	Industrie	37,2 %
8,6 %	Construcții	5,6 %
67,5 %	Servicii	55,3 %

28,7
%

Rata medie anuală a inflației
2022 față de 2021

9,2
%

94,9
%

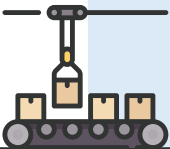
Producția industrială
2022 față de 2021

103,0
%



22,3

%

Ponderea energiei din surse regenerabile
în consumul final brut de energie, 2021

%

21,8



Consumul final energetic, pe sectoare, 2021

8,6 %

Industrie

25,6 %

27,7 %

Transport

29,2 %

47,9 %

Sector rezidențial
(populație)

27,8 %

10,2 %

Comerț și servicii publice

13,8 %

5,6 %

Altele, inclusiv agricultură,
silvicultură și pescuit

3,6 %



85,6

%

Ponderea întreprinderilor micro
(0-9 salariați) în total întreprinderi, 2021

%

94,1



13,8

%



Rata de creare a întreprinderilor noi,
2020

8,9

%



Structura întreprinderilor,
pe activități economice, 2020

11,9 %

Industrie

9,9 %

7,0 %

Construcții

15,1 %

42,1 %

Comerț

24,3 %

39,0 %

Alte servicii

50,6 %

2019-2020

12,6

%



Ponderea întreprinderilor inovatoare

2018-2020

52,7

%



Agricultura



Structura producției agricole, 2021

78,1 %

Producția vegetală

55,3 %

20,0 %

Producția animalieră

36,3 %

1,9 %

Servicii

8,4 %

11,0¹
%



Suprafața terenurilor
acoperite de păduri
față de suprafața totală, 2020

39,0
%

¹ Datele sunt prezentate în ansamblu pe țară



1 793

kg



Producția de cereale
pe locuitor, 2021

653

kg

57

kg



Producția de carne
pe locuitor, 2020

89

kg

83

kg



Producția de cartofi
pe locuitor, 2021

110

kg

136

kg



Producția de lapte
pe locuitor, 2020

263

kg



Comerțul internațional



2022

EXPORT

Republica Moldova → Uniunea Europeană

Ponderea în total exporturi

58,6%

Valoarea

2,5 miliarde dolari SUA

(+32,3% comparativ cu anul 2021)

IMPORT

Republica Moldova ← Uniunea Europeană

Ponderea în total importuri

47,3%

Valoarea

4,4 miliarde dolari SUA

(+38,6% comparativ cu anul 2021)



str. Grenoble 106, Chişinău, MD-2019

Tel.: (+373 22) 40 30 00

E-mail: moldstat@statistica.gov.md

Site-ul web oficial: www.statistica.gov.md