

# STATISTICA TERITORIALĂ

Ediția  
Edition **2023**

# TERRITORIAL STATISTICS





Biroul Național de Statistică  
al Republicii Moldova

**Statistica teritorială**  
**ediția 2023**

***Territorial Statistics***  
***edition 2023***

Chișinău, 2023

## **Colegiul de redacție / Editorial Board**

**Oleg CARA – Președintele colegiului de redacție, Director general**

*– President of Editorial Board, General director*

**Aurelia SPĂTARU, Iurie MOCANU, Lilia RACU**

**Redactare, machetare** Larisa Șpanciuc  
*Editing, layout*

**Design, hărți** Victor Cociug, Inga Daghi  
*Design, maps*

**Statistica teritorială = Territorial Statistics:** Ediția ... / Biroul Național de Statistică al Republicii Moldova ; colegiul de redacție: Oleg Cara (președinte) [et al.]. – Chișinău : [S. n.], 2023 – . – (Statistica Moldovei / Biroul Național de Statistică al Republicii Moldova, ISBN 978-9975-53-418-5). – ISBN 978-9975-177-12-2.

Cerințe de sistem: PDF Reader.

... 2023. – 2023. – 234 p. : fig., tab. – Text paral.: lb. rom., engl. – ISBN 978-9975-177-13-9 (PDF).

316+338(478)(083.41)=135.1=111

S 79

© Biroul Național de Statistică  
al Republicii Moldova  
Chișinău, str. Grenoble, 106  
Tel.: (373 22) 40 30 00  
E-mail: moldstat@statistica.gov.md  
<http://www.statistica.gov.md>

## **PREFAȚĂ**

Publicația cuprinde informație vizând situația social-economică și demografică în profil teritorial (unități teritoriale de statistică, unități teritorial administrative și regiuni statistice) în perioada anilor 2015-2022.

În fiecare capitol, pentru indicatorii de bază sunt expuse sursa datelor și precizările metodologice.

Datele pentru unii indicatori sunt precizate în comparație cu cele editate anterior, iar pentru anul 2022 la o serie de indicatori sunt preliminare și în edițiile ulterioare pot fi precizate.

Informația este prezentată fără teritoriul din partea stângă a Nistrului și municipiul Bender, cu excepția cazurilor special menționate, când indicatorii sunt prezentați în total pe țară.

## ***FOREWORD***

The publication covers information on the socio-economic and demographic situation in territorial profile (territorial statistical units, territorial administrative units and statistical regions) in the period 2015-2022.

In each chapter, data sources and methodological details are provided for the core indicators.

The data for some indicators are specified in comparison with previous editions, and for the year 2022 for a number of indicators are preliminary and may be specified in later editions.

The information is presented without the territory on the left side of the river Nistru and the municipality of Bender, except in the cases specifically mentioned, where the indicators are presented in total by country.



## CUPRINS / CONTENTS

	Pag.
<b>1. Organizarea administrativ-teritorială</b> ..... <i>Administrative-territorial division</i>	9
<b>2. Mediul înconjurător</b> ..... <i>Environment</i>	12
<b>3. Populație</b> ..... <i>Population</i>	20
<b>4. Forța de muncă</b> ..... <i>Labour force</i>	58
<b>5. Veniturile și cheltuielile populației</b> ..... <i>Population incomes and expenditures</i>	79
<b>6. Prețuri</b> ..... <i>Prices</i>	104
<b>7. Locuințe</b> ..... <i>Dwellings</i>	107
<b>8. Educație</b> ..... <i>Education</i>	114
<b>9. Ocrotirea sănătății</b> ..... <i>Health protection</i>	126
<b>10. Protecția socială</b> ..... <i>Social protection</i>	139
<b>11. Cultură și sport</b> ..... <i>Culture and sport</i>	147
<b>12. Turism</b> ..... <i>Tourism</i>	153
<b>13. Infracțiuni</b> ..... <i>Crimes</i>	157
<b>14. Produsul intern brut regional</b> ..... <i>Regional gross domestic product</i>	163
<b>15. Industrie</b> ..... <i>Industry</i>	178
<b>16. Agricultură</b> ..... <i>Agriculture</i>	194
<b>17. Investiții în active imobilizate și construcții</b> ..... <i>Investments in long term assets and construction</i>	216
<b>18. Transporturi</b> ..... <i>Transport</i>	222
<b>19. Tehnologia informației</b> ..... <i>Information technologies</i>	228
<b>20. Antreprenariat</b> ..... <i>Entrepreneurship</i>	231

**RESPONSABILI de elaborarea capitolelor publicației**  
*Responsible for the chapters of the publication*

(+373)

<b>1. Organizarea administrativ-teritorială</b> <i>Administrative-territorial division</i>	Natalia Glușcova	067-770-825
<b>2. Mediul înconjurător / Environment</b>	Ludmila Lungu	067-770-682
<b>3. Populație / Population</b>	Elena Galer	067-770-097
<b>4. Forța de muncă / Labour force</b>	Mariana Alerguș-Soloviov Natalia Kleinknecht	067-770-786 067-770-008
<b>5. Venituri și cheltuieli ale populației</b> <i>Population incomes and expenditures</i>	Natalia Kleinknecht Ina Emelianova	067-770-008 067-770-670
<b>6. Prețuri / Prices</b>	Elizaveta Todică	067-770-834
<b>7. Locuințe / Dwellings</b>	Nina Ozarhevici Liuba Stoianov	067-341-169 067-770-094
<b>8. Educație / Education</b>	Jana Mazur	067-458-451
<b>9. Ocrotirea sănătății / Health protection</b>	Liuba Stoianov	067-770-094
<b>10. Protecția socială / Social protection</b>	Liuba Stoianov	067-770-094
<b>11. Cultură; Sport / Culture; Sport</b>	Jana Mazur	067-458-451
<b>12. Turism / Tourism</b>	Laura Muntean	067-770-820
<b>13. Infracțiuni / Crimes</b>	Liuba Stoianov	067-770-094
<b>14. Produsul intern brut regional</b> <i>Regional gross domestic product</i>	Irina Cemîrtan	067-770-689
<b>15. Industrie / Industry</b>	Galina Ermurachi	067-770-045
<b>16. Agricultură / Agriculture</b>	Ludmila Lungu	067-770-682
<b>17. Investiții în active imobilizate și construcții</b> <i>Investments in long term assets and construction</i>	Nina Ozarhevici	067-341-169
<b>18. Transporturi / Transport</b>	Laura Muntean	067-770-820
<b>19. Tehnologia informației</b> <i>Information technologies</i>	Laura Muntean	067-770-820
<b>20. Antreprenoriat / Entrepreneurship</b>	Andrei Crăciun	067-770-020



## ABREVIERI utilizate / Abbreviations used

UTA	=	Unitate teritorială autonomă	ATU	=	Autonomous territorial unit
UATSN	=	Unitatea administrativ-teritorială din partea stângă a Nistrului	UATSN	=	Autonomous territorial unit of the left side of the river Nistru
AFM	=	Ancheta forței de muncă	LFS	=	Labour Force Survey
CBGC	=	Cercetarea bugetelor gospodăriilor casnice	HBS	=	Household Budget Survey
BIM	=	Biroul Internațional al Muncii	ILO	=	International Labour Organisation
m <sup>2</sup>	=	metru pătrat	m <sup>2</sup>	=	square meter
m <sup>3</sup>	=	metru cub	m <sup>3</sup>	=	cubic meter
km <sup>2</sup>	=	kilometru pătrat	km <sup>2</sup>	=	square kilometer
kg	=	kilogram	kg	=	kilogram
l	=	litru	l	=	liter
dal	=	decalitru	dal	=	decaliter
%	=	procent	%	=	per cent
‰	=	promile	‰	=	promile
ex.	=	exemplar	copy	=	copy
mil.	=	milion	mio	=	million
buc.	=	bucată	pcs.	=	piece

## SIMBOLURI utilizate / Symbols used

-	=	magnitudine zero / magnitude zero
...	=	lipsă date / data not available
0,0	=	valoare mică / negligible magnitude
i	=	întrerupere în seriile de timp / break in time series
c	=	date confidențiale / confidential data

În unele cazuri pot apărea decalaje neînsemnate între totalurile indicate și sumele componente incluse, fapt ce se explică prin rotunjirea datelor.

*In some cases, there may occur insignificant discrepancies between the totals and corresponding sums of the components, fact that could be explained by data approximation.*

## TERMINOLOGIE

Teritoriul Republicii Moldova este organizat, sub aspect administrativ, în unități administrativ-teritoriale: raioane, orașe și sate (comune). Organizarea administrativ-teritorială a Republicii Moldova se efectuează în două niveluri: satele (comunele) și orașele (municipiile) constituie nivelul întâi, raioanele constituie nivelul al doilea.

**Satul** este o unitate administrativ-teritorială care cuprinde populația rurală unită prin teritoriu, condiții geografice, relații economice, social-culturale, tradiții și obiceiuri. Două sau mai multe sate se pot uni, formând o singură unitate administrativ-teritorială numită **comună**. Satul în care își au sediul consiliul sătesc (comunal) este numit **sat-reședință**. Comuna poartă denumirea satului-reședință.

**Orașul** este o unitate administrativ-teritorială mai dezvoltată decât satul din punct de vedere economic și social-cultural, cu structuri edilitar-gospodărești, industriale și comerciale corespunzătoare, a cărei populație, în mare parte, este încadrată în industrie, în sfera deservirii publice și în diferite domenii de activitate intelectuală, în viața culturală și politică.

**Municipiul** este o localitate de tip urban cu un rol deosebit în viața economică, social-culturală, științifică, politică și administrativă a țării, cu importante structuri industriale, comerciale și instituții din domeniul învățământului, ocrotirii sănătății și culturii.

**Raionul** este o unitate administrativ-teritorială alcătuită din sate (comune) și orașe, unite prin teritoriu, relații economice și social-culturale.

**Unitatea teritorială autonomă (UTA) cu statut special** reprezintă o unitate administrativ-teritorială, alcătuită din localități unite prin relații economice și social-culturale, creată în scopul menținerii identității naționale, prosperării limbii și culturii naționale. Statutul special de autonomie al localităților din stânga Nistrului și al unor localități din sudul țării se stabilește prin legi organice.

Unitățile teritoriale de statistică sunt constituite conform **Nomenclatorului teritorial pentru statistică (NUTS)** aprobat prin [Hotărârea Guvernului nr. 570/2017](#).

Astfel, Nomenclatorul unităților teritoriale pentru statistică al Republicii Moldova prevede următoarele nivele de divizare:

NUTS 1 - întreg teritoriul Republicii Moldova;

NUTS 2 - două unități teritoriale de statistică: partea de Vest (partea dreaptă a Nistrului) și partea de Est (partea stângă a Nistrului);

NUTS 3 - șase unități teritoriale de statistică: Nord, Centru, Sud, municipiul Chișinău, UTA Găgăuzia, unitățile administrativ-teritoriale din stânga Nistrului (UATSN), care corespund regiunilor de dezvoltare constituite conform [Legii nr.438-XVI din 28.12.2006 privind dezvoltarea regională în Republica Moldova](#). Componenta unităților teritoriale de statistică (**regiunilor de dezvoltare**) din partea dreaptă a Nistrului pentru care este prezentată informația din prezenta publicație constituie:

1. **Mun. Chișinău** - orașul Chișinău și suburbiile care intră în componența municipiului
2. **Nord** - mun. Bălți, Briceni, Dondușeni, Drochia, Edineț, Fălești, Florești, Glodeni, Ocnîța, Râșcani, Sângerei, Soroca
3. **Centru** - Anenii Noi, Călărași, Criuleni, Dubăsari, Hâncești, Ialoveni, Nisporeni, Orhei, Rezina, Strășeni, Șoldănești, Telenești, Ungheni
4. **Sud** - Basarabeasca, Cahul, Cantemir, Căușeni, Cimișlia, Leova, Ștefan Vodă, Taraclia
5. **UTA Găgăuzia**

**Regiunile statistice** au fost constituite din 4 regiuni: municipiul Chișinău, Nord, Centru și Sud, pentru a asigura colectarea, elaborarea și diseminarea statisticilor regionale rezultate din cercetările selective asupra **gospodăriilor populației privind forța de muncă (AFM)** și **bugetele gospodăriilor casnice (CBGC)**.

Componenta **regiunilor statistice**:

1. **Mun. Chișinău** - orașul Chișinău și suburbiile care intră în componența municipiului
2. **Nord** - raioanele Briceni, Edineț, Ocnîța, Dondușeni, Soroca, Drochia, Râșcani, Glodeni, Fălești, Sângerei, Florești, Șoldănești și mun. Bălți
3. **Centru** - raioanele Ungheni, Telenești, Rezina, Orhei, Călărași, Nisporeni, Strășeni, Criuleni, Dubăsari, Anenii Noi, Ialoveni și Hâncești
4. **Sud** - raioanele Basarabeasca, Cahul, Cantemir, Căușeni, Cimișlia, Leova, Ștefan Vodă, Taraclia și UTA Găgăuzia

Sursa datelor geografice: *Agenția Relații Funciare și Cadastru*



## TERMINOLOGY

The territory of the Republic of Moldova is organized administratively into administrative-territorial units: districts, towns and villages (communes). The administrative-territorial organization of the Republic of Moldova is carried out in two levels: villages (communes) and towns (municipalities) constitute the first level, districts constitute the second level.

**Village** is an administrative-territorial unit comprising the rural population united by territory, geographical conditions, economic, social-cultural relations, traditions and customs. Two or more villages may be united to form a single administrative-territorial unit called **commune**. The village in which the village (commune) council has its office is called **village-residence**. The commune has the name of the village-residence.

**Town** is an administrative-territorial unit more developed than the village from an economic and social-cultural point of view, with appropriate building, industrial and commercial structures, whose population, for the most part, is employed in industry, in the sphere of public service and in various fields of intellectual activity, in cultural and political life.

**Municipality** is an urban type locality with a special role in the economic, social-cultural, scientific, political and administrative life of the country, with important industrial and commercial structures and institutions in the fields of education, health care and culture.

**District (rayon)** is an administrative-territorial unit made up of villages (communes) and towns, united by territory, economic and social-cultural relations.

**Autonomous territorial unit (ATU) with special status** is an administrative-territorial unit, made up of localities united by economic and social-cultural relations, created for the purpose of preserving national identity, language and culture. The special autonomous status of the localities of left side of river Nistru and of some localities in the south of the country is established by organic laws.

Territorial statistical units are established according to **Nomenclature of Territorial Units for Statistics (NUTS)** approved by [Government Decision No 570/2017](#).

Hence, the Nomenclature of Territorial Units for Statistics of the Republic of Moldova provides for the following levels of division:

NUTS 1 - the whole territory of the Republic of Moldova;

NUTS 2 - two statistical territorial units: the Western part (right side of river Nistru) and the Eastern part (left side of river Nistru);

NUTS 3 - six territorial statistical units: North, Centre, South, Chisinau municipality, ATU Gagauzia, administrative-territorial units on the left side of river Nistru (UATSN), corresponding to the development regions established according to [Law No 438-XVI of 28.12.2006 on regional development in the Republic of Moldova](#). The composition of the territorial statistical units (**development regions**) on the right side of river Nistru for which the information in this publication is presented is:

1. **Mun. Chişinău** - the city of Chisinau and the suburbs that are part of the municipality
2. **North** - Bălţi municipality, Briceni, Donduşeni, Drochia, Edineţ, Făleşti, Floreşti, Glodeni, Ocnîţa, Râşcani, Sângerei, Soroca rayons
3. **Center** - Anenii Noi, Călăraşi, Criuleni, Dubăsari, Hânceşti, Ialoveni, Nisporeni, Orhei, Rezina, Străşeni, Şoldăneşti, Telenesti, Ungheni rayons
4. **South** - Basarabeasca, Cahul, Cantemir, Causeni, Cimişlia, Leova, Stefan Vodă, Taraclia rayons
5. **ATU Gagauzia**

**Statistical regions** are constituted of 4 regions: Chişinău municipality, North, Centre and South, in order to ensure the collection, elaboration and dissemination of regional statistics resulting from selective research on **households on labour force (AFM)** and **household budgets (CBGC)**.

Composition of **statistical regions**:

1. **Mun. Chişinău** - the city of Chisinau and the suburbs that are part of the municipality
2. **North** - Briceni, Edineţ, Ocnîţa, Donduşeni, Soroca, Drochia, Râşcani, Glodeni, Făleşti, Sângerei, Floreşti, Şoldăneşti rayons and Bălţi municipality
3. **Center** - Ungheni, Teleneşti, Rezina, Orhei, Călăraşi, Nisporeni, Străşeni, Criuleni, Dubăsari, Anenii Noi, Ialoveni and Hânceşti rayons
4. **South** - Basarabeasca, Cahul, Cantemir, Căuşeni, Cimişlia, Leova, Ştefan Vodă, Taraclia rayons and ATU Gagauzia

Source of geographical data: Agency of Land Relations and Cadaster

1.

# Organizarea administrativ-teritorială

*Administrative-territorial  
division*





**1.1. Organizarea administrativă a teritoriului Republicii Moldova, la 1 ianuarie 2023**
*Administrative-territorial division of the Republic of Moldova, as of January 1, 2023*

	Municipii <i>Municipalities</i>	Orașe <i>Cities</i>	Localități din componența orașelor (municipiilor) <i>Localities within cities (municipalities)</i>	Sate-reședințe <sup>1</sup> <i>Villages-residences<sup>1</sup></i>	Localități din componența comunelor <sup>2</sup> <i>Localities within communes<sup>2</sup></i>	Total localități <i>Total localities</i>
<b>Republica Moldova</b>	<b>13</b>	<b>53</b>	<b>41</b>	<b>916</b>	<b>659</b>	<b>1 682</b>
Mun. Chișinău	1	6	3	12	13	35
Mun. Bălți	1	-	-	2	-	3
Mun. Bender	1	-	-	1	-	2
Raioanele:						
Anenii Noi	-	1	5	25	14	45
Basarabeasca	-	1	-	6	3	10
Briceni	-	2	-	26	11	39
Cahul	1	-	1	36	17	55
Cantemir	-	1	-	26	24	51
Călărași	-	1	1	27	15	44
Căușeni	-	2	1	28	17	48
Cimișlia	-	1	3	22	13	39
Criuleni	-	1	2	24	16	43
Donușeni	-	1	-	21	8	30
Drochia	-	1	-	27	12	40
Dubăsari	-	-	-	11	4	15
Edineț	1	1	4	30	13	49
Fălești	-	1	1	32	42	76
Florești	-	3	-	37	34	74
Glodeni	-	1	1	18	15	35
Hâncești	1	-	-	38	24	63
Ialoveni	-	1	-	24	9	34
Leova	-	2	1	23	14	40
Nisporeni	-	1	-	22	16	39
Ocnîța	-	3	-	18	12	33
Orhei	1	-	-	37	37	75
Rezina	-	1	3	24	13	41
Râșcani	-	2	6	26	21	55
Sângerei	-	2	1	24	43	70
Soroca	1	-	-	34	33	68
Strășeni	1	1	2	25	10	39
Șoldănești	-	1	-	22	10	33
Ștefan Vodă	-	1	-	22	3	26
Taraclia	-	2	-	13	11	26
Telenești	-	1	2	30	21	54
Ungheni	1	1	1	31	40	74
UTA Găgăuzia	2	1	1	23	5	32
UATSN	1	9	2	69	66	147

<sup>1</sup> Satul în care își are sediul consiliul sătesc (comunal) / *Village with administrative council (commune council)*
<sup>2</sup> Cu excepția satelor-reședință / *Excepting village-residence*

**Harta 1.1. Divizarea administrativ-teritorială a Republicii Moldova**  
**Map 1.1. Administrative-territorial division of the Republic of Moldova**

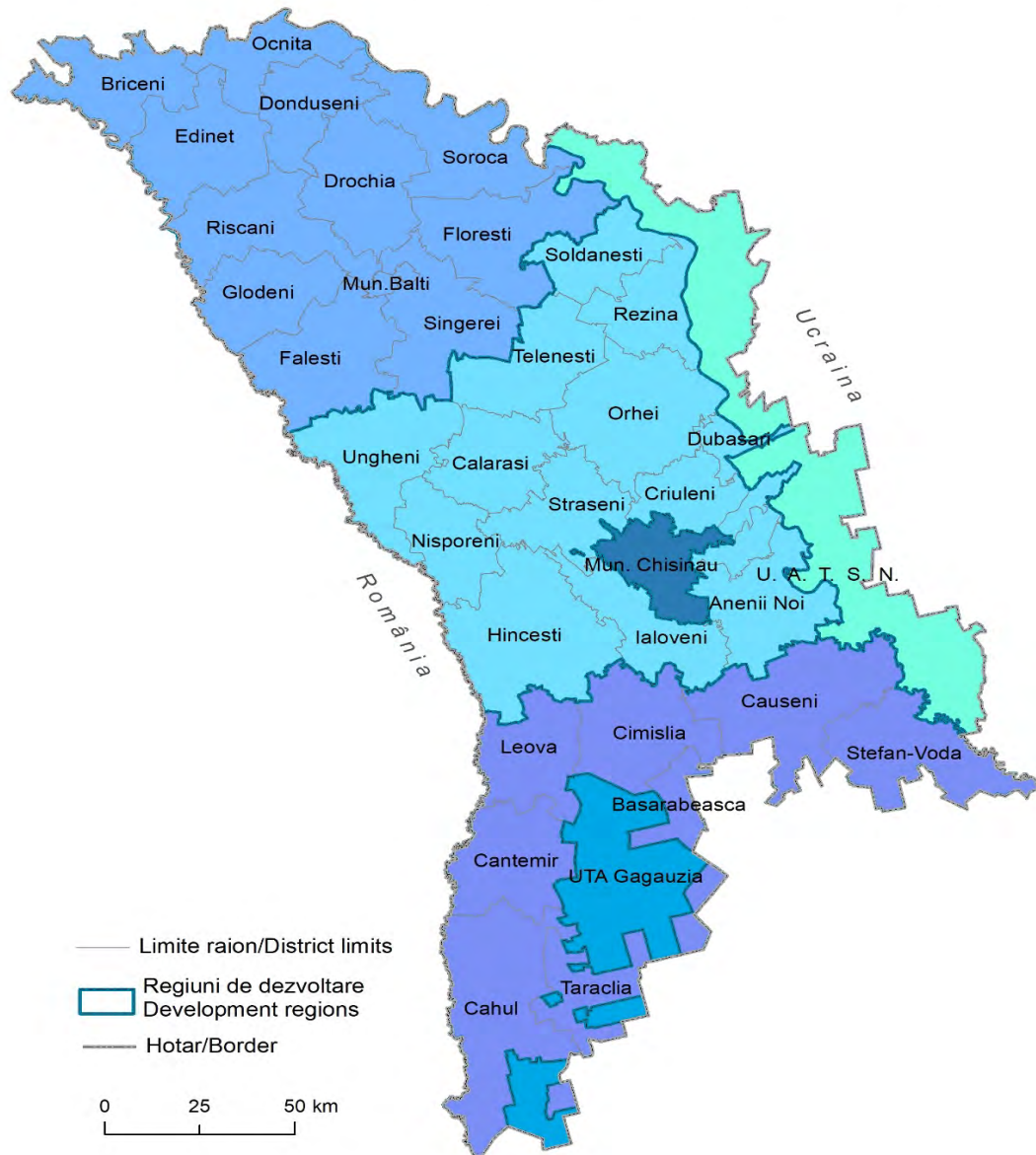



# 2. Mediul înconjurător *Environment*



### Sursa datelor

Datele Agenției de Mediu.

Datele Agenției “Apele Moldovei”.

Cercetarea statistică "Cheltuieli curente pentru protecția mediului și plăți ecologice"

### Data source

Data from Environment Agency.

Data from Agency “Apele Moldovei”.

Statistical survey "Current expenses for environment protection and environmental payments "

### Precizări metodologice

**Captarea apei din obiectivele acvatice naturale pentru utilizare** – extragerea de apă din bazinele acvatice de suprafață și subterane în scopul utilizării apei ulterior. În volumul total al apei captate se includ apele de mină, obținute în rezultatul extracției minereurilor.

**Utilizarea apei** – utilizarea resurselor acvatice extrase din diferite surse pentru satisfacerea necesităților economice, sociale și casnice. Aici nu se include utilizarea apei reziduale și de drenaj și apa utilizată repetat și prin circulație închisă.

**Poluant** – orice substanță în stare solidă, lichidă, gazoasă (de vapori) sau energie (radiantă, electromagnetică, ionizantă, termică, fonică sau vibrantă), prezentă în mediu, care poate avea o acțiune negativă asupra sănătății oamenilor și/sau a mediului.

**Emisie** – orice introducere de poluanți în mediu ca rezultat al oricărei activități umane, indiferent dacă este intenționată sau accidentală, planificată sau extraordinară.

**Emisiile de poluanți în atmosferă** – evacuarea în aerul atmosferic a substanțelor poluante de la sursele de evacuare staționare și mobile. Se iau în evidență toți poluanții emiși în aerul atmosferic precum după trecerea lor prin instalațiile de captare a prafului și gazelor la sursele de poluare organizate, așa și fără epurare de la sursele de poluare organizate și neorganizate.

**Cheltuieli curente pentru protecția mediului** sunt cheltuielile întreprinderii pentru achizițiile de materiale și servicii, plățile de chirii, utilizarea energiei și a altor bunuri materiale, remunerarea muncii colaboratorilor, scopul principal al cărora este prevenirea, reducerea, tratarea sau eliminarea poluării sau a orice altă degradare a componentelor mediului care rezultă din activitatea economică a întreprinderii.

### Methodological notes

**Water capture from natural aquatic objectives for use** – extraction of water from surface and underground aquatic basins for water use. The total volume of water captured includes mine waters obtained as a result of the extraction of ores.

**Water use** – use of water resources extracted from different sources to satisfy economic, social and domestic needs. This does not include use of waste and drainage water and repeated circulating water.

**Pollutant** – any solid, liquid, gaseous (vapor) or energy (radiant, electromagnetic, ionizing, thermic, acoustic or vibratory) substance present in the environment, which may have negative effects on human health and / or the environment.

**Emission** – any introduction of pollutants into the environment as a result of any human activity, whether intentional or accidental, planned or extraordinary.

**Emissions of pollutants into the atmosphere** – atmospheric air evacuation of pollutants from stationary and mobile sources. All pollutants emitted into the atmospheric air after they pass through the dust and gas capture facilities of the organized pollution sources, so without treatment from the organized and unorganized pollution sources.

**Current expenditures for the protection of the environment of economic entities** – are the company expenditures for procurement of material and services, remuneration of employees, rent payments, the energy and other material goods use, the main purpose of which is to prevent, reduce, treat or eliminate pollution or any other degradation of the components of the environment resulting from the economic activity of the enterprise.

**2.1. Captarea apei**  
*Water collection*

 milioane m<sup>3</sup> / million m<sup>3</sup>

Regiuni de dezvoltare/ municipii, raioane	2015	2016	2017	2018	2019	2020	2021	2022
<b>Total țară</b>	<b>149,7</b>	<b>152,5</b>	<b>149,0</b>	<b>151,3</b>	<b>153,7</b>	<b>160,1</b>	<b>150,7</b>	<b>159,9</b>
<b>Mun. Chișinău</b>	<b>75,6</b>	<b>78,4</b>	<b>74,0</b>	<b>71,0</b>	<b>71,0</b>	<b>70,4</b>	<b>68,2</b>	<b>68,6</b>
<b>Nord / North</b>	<b>31,3</b>	<b>31,9</b>	<b>32,1</b>	<b>34,5</b>	<b>35,8</b>	<b>35,8</b>	<b>35,5</b>	<b>36,1</b>
mun. Bălți	0,3	0,4	0,4	0,3	0,4	0,4	0,4	0,4
Briceni	4,9	3,6	3,6	3,5	4,6	4,4	4,4	3,8
Dondușeni	1,1	1,1	1,0	1,2	1,2	1,2	1,3	1,3
Drochia	2,3	2,3	2,4	2,5	2,5	2,6	2,7	2,5
Edineț	2,8	2,5	2,5	2,7	2,7	2,7	2,8	2,7
Fălești	1,5	1,5	1,6	1,5	1,5	1,5	1,4	1,3
Florești	2,4	2,5	2,5	2,6	2,6	2,7	2,7	2,7
Glodeni	1,4	1,1	1,0	1,0	1,0	1,0	1,0	1,2
Ocnia	1,2	1,2	1,2	1,2	1,2	1,2	1,3	1,3
Râșcani	1,6	1,7	1,8	1,9	1,8	1,9	1,9	2,0
Sângerei	1,5	1,5	1,5	1,7	1,5	1,5	1,5	1,6
Soroca	10,3	12,5	12,6	14,4	14,8	14,7	14,1	15,3
<b>Centru / Center</b>	<b>26,2</b>	<b>25,6</b>	<b>26,3</b>	<b>27,8</b>	<b>28,5</b>	<b>34,4</b>	<b>28,6</b>	<b>35,3</b>
Anenii Noi	4,3	4,2	4,0	4,4	4,7	6,2	4,5	6,4
Călărași	1,5	1,4	1,4	1,5	1,4	1,4	1,4	1,5
Criuleni	2,5	2,1	2,1	2,3	2,5	4,3	2,8	5,4
Dubăsari	1,4	1,5	1,6	1,8	2,0	3,4	1,8	3,2
Hâncești	1,7	1,7	1,7	1,8	2,0	2,0	2,0	2,0
Ialoveni	1,8	1,8	1,8	1,8	1,8	1,9	1,9	1,9
Nisporeni	0,9	1,0	1,0	1,1	1,1	1,7	1,3	2,0
Orhei	3,4	3,6	3,8	3,9	3,9	4,1	4,2	4,3
Rezina	1,3	1,3	1,3	1,3	1,3	1,3	1,3	1,3
Strășeni	1,7	1,8	2,2	2,4	2,4	2,3	2,1	2,1
Șoldănești	0,8	0,8	0,7	0,8	0,7	0,8	0,8	0,8
Telenești	1,5	1,5	1,5	1,6	1,6	1,6	1,6	1,6
Ungheni	3,4	2,9	3,2	3,1	3,1	3,4	2,9	2,8
<b>Sud / South</b>	<b>13,1</b>	<b>13,0</b>	<b>13,0</b>	<b>14,2</b>	<b>14,6</b>	<b>15,5</b>	<b>14,3</b>	<b>15,8</b>
Basarabeasca	0,8	0,9	0,9	0,9	0,9	0,9	0,8	0,8
Cahul	3,8	3,7	3,7	4,1	3,9	4,0	3,9	4,1
Cantemir	1,0	1,0	1,0	1,0	1,0	1,0	1,0	1,0
Căușeni	1,7	1,7	1,7	1,8	1,8	2,1	2,1	2,2
Cimișlia	1,4	1,2	1,3	1,4	1,5	1,5	1,4	1,5
Leova	1,0	1,0	1,2	1,2	1,3	1,5	1,2	1,8
Ștefan Vodă	2,3	2,3	1,9	2,2	2,4	2,6	2,2	2,6
Taraclia	1,1	1,2	1,3	1,6	1,8	1,9	1,7	1,8
<b>UTA Găgăuzia</b>	<b>3,5</b>	<b>3,6</b>	<b>3,6</b>	<b>3,8</b>	<b>3,8</b>	<b>4,0</b>	<b>4,1</b>	<b>4,1</b>



**2.2. Utilizarea apei (fără apa de circulație și apa utilizată consecutiv)**  
*Water use (without circulation water and water used consecutively)*

Regiuni de dezvoltare/ municipii, raioane	milioane m <sup>3</sup> / million m <sup>3</sup>							
	2015	2016	2017	2018	2019	2020	2021	2022
<b>Total țară</b>	<b>106,8</b>	<b>105,7</b>	<b>107,1</b>	<b>109,3</b>	<b>109,1</b>	<b>119,2</b>	<b>112,9</b>	<b>120,4</b>
<b>Mun. Chișinău</b>	<b>45,6</b>	<b>45,6</b>	<b>47,6</b>	<b>47,3</b>	<b>45,9</b>	<b>47,5</b>	<b>47,2</b>	<b>47,4</b>
<b>Nord / North</b>	<b>23,6</b>	<b>23,0</b>	<b>22,8</b>	<b>23,0</b>	<b>22,8</b>	<b>23,9</b>	<b>24,3</b>	<b>23,3</b>
mun. Bălți	4,8	4,6	4,6	4,7	4,5	4,7	5,5	4,5
Briceni	2,5	2,3	1,7	1,4	1,6	1,8	1,7	1,7
Dondușeni	1,0	1,1	1,0	1,1	1,1	1,2	1,2	0,9
Drochia	1,9	2,0	2,0	2,1	2,1	2,1	2,3	2,1
Edineț	1,8	1,7	1,9	2,0	2,0	2,1	2,1	2,0
Fălești	1,3	1,3	1,4	1,3	1,3	1,3	1,2	1,2
Florești	2,2	2,3	2,3	2,4	2,4	2,5	2,5	2,5
Glodeni	1,1	1,0	1,0	0,9	0,9	0,9	0,9	1,0
Ocnița	1,2	1,2	1,2	1,2	1,2	1,2	1,2	1,2
Râșcani	1,5	1,6	1,7	1,9	1,7	1,8	1,7	1,9
Sângerei	1,4	1,3	1,3	1,4	1,4	1,3	1,4	1,4
Soroca	10,3	2,6	2,7	2,6	2,6	3,0	2,6	2,9
<b>Centru / Center</b>	<b>23,6</b>	<b>23,6</b>	<b>23,7</b>	<b>25,0</b>	<b>25,6</b>	<b>31,8</b>	<b>26,2</b>	<b>33,2</b>
Anenii Noi	3,5	3,5	3,3	3,7	4,0	5,7	4,0	6,1
Călărași	1,2	1,2	1,2	1,3	1,3	1,2	1,3	1,3
Criuleni	2,3	1,9	1,9	2,0	2,0	4,1	2,7	5,3
Dubăsari	1,7	1,9	2,0	2,2	2,3	3,6	2,0	3,5
Hâncești	1,5	1,5	1,5	1,6	1,6	1,7	1,6	1,7
Ialoveni	1,8	1,8	1,8	1,8	1,8	1,9	1,9	1,9
Nisporeni	0,8	1,0	1,2	1,2	1,3	1,6	1,2	1,9
Orhei	3,0	3,2	3,3	3,4	3,4	3,7	3,8	3,9
Rezina	1,1	1,0	1,0	1,1	1,1	1,1	1,1	1,1
Strășeni	1,6	1,6	1,6	1,6	1,8	1,8	1,6	1,6
Șoldănești	0,8	0,8	0,7	0,7	0,7	0,7	0,7	0,7
Telenești	1,4	1,4	1,4	1,5	1,5	1,5	1,5	1,5
Ungheni	2,9	2,8	2,8	2,9	2,8	3,2	2,8	2,7
<b>Sud / South</b>	<b>11,6</b>	<b>11,3</b>	<b>10,7</b>	<b>11,6</b>	<b>12,3</b>	<b>13,3</b>	<b>12,3</b>	<b>13,6</b>
Basarabeasca	0,7	0,7	0,6	0,6	0,6	0,6	0,6	0,6
Cahul	2,9	2,8	2,7	2,7	2,8	3,0	3,1	3,2
Cantemir	1,0	1,0	0,9	0,9	0,8	0,8	0,8	0,8
Căușeni	1,5	1,5	1,5	1,7	1,8	2,0	1,9	2,1
Cimișlia	1,3	1,1	1,0	1,1	1,1	1,2	1,1	1,1
Leova	0,9	0,9	1,2	1,1	1,2	1,4	1,2	1,7
Ștefan Vodă	2,2	2,2	1,7	2,2	2,4	2,7	2,2	2,6
Taraclia	1,1	1,1	1,1	1,3	1,6	1,6	1,4	1,5
<b>UTA Găgăuzia</b>	<b>2,4</b>	<b>2,2</b>	<b>2,3</b>	<b>2,4</b>	<b>2,5</b>	<b>2,7</b>	<b>2,9</b>	<b>2,9</b>

**2.3. Evacuarea substanțelor poluante în aerul atmosferic de la sursele staționare ale entităților economice**
*Emission of polluting substances in atmospheric air by stationary sources of economic entities*

tone / tonnes

Regiuni de dezvoltare/ municipii, raioane	2015	2016	2017	2018	2019	2020	2021
<b>Total țară</b>	<b>15 761,8</b>	<b>15 109,4</b>	<b>13 802,1</b>	<b>15 167,6</b>	<b>14 159,2</b>	<b>14 905,2</b>	<b>17 480,3</b>
<b>Mun. Chișinău</b>	<b>3 789,0</b>	<b>4 028,1</b>	<b>3 944,8</b>	<b>3 853,6</b>	<b>3 917,9</b>	<b>4 287,2</b>	<b>5 446,2</b>
<b>Nord / North</b>	<b>3 423,7</b>	<b>3 228,8</b>	<b>3 561,3</b>	<b>4 096,4</b>	<b>3 938,3</b>	<b>4 114,9</b>	<b>4 416,0</b>
mun. Bălți	774,0	801,2	917,4	1 258,0	1 246,6	1 282,6	1 312,6
Briceni	170,3	125,2	109,5	120,4	125,6	146,5	195,0
Dondușeni	145,1	126,1	120,0	73,6	48,0	76,2	49,2
Drochia	250,8	290,6	184,1	171,7	195,8	185,2	193,6
Edineț	293,1	278,7	270,3	306,4	295,4	337,1	326,9
Fălești	303,4	304,8	514,9	461,1	342,3	385,2	557,0
Florești	362,5	386,4	347,4	365,3	365,3	336,2	412,3
Glodeni	199,0	166,2	192,1	338,4	358,9	394,7	424,6
Ocnița	58,2	51,1	76,1	82,5	88,6	60,8	67,3
Râșcani	240,4	216,5	262,1	332,9	269,2	250,7	351,4
Sângerei	307,6	162,7	209,4	195,9	189,7	274,5	156,2
Soroca	10,3	319,3	358,0	390,2	412,9	385,2	369,9
<b>Centru / Center</b>	<b>6 074,0</b>	<b>5 241,7</b>	<b>3 923,8</b>	<b>4 854,1</b>	<b>4 020,2</b>	<b>4 399,1</b>	<b>5 396,0</b>
Anenii Noi	783,3	694,4	650,7	1 273,6	1 263,2	1 463,1	1 679,5
Călărași	140,4	151,9	127,3	125,1	116,2	134,8	125,4
Criuleni	178,7	193,0	135,6	163,7	95,4	281,5	279,9
Dubăsari	61,4	59,5	60,8	58,7	60,0	58,7	60,2
Hâncești	758,6	726,8	750,0	723,3	853,4	817,1	895,4
Ialoveni	209,5	224,2	193,7	190,2	102,3	147,6	152,5
Nisporeni	94,7	92,4	94,4	90,9	98,6	92,5	111,6
Orhei	321,3	299,2	230,3	498,4	313,4	418,2	430,3
Rezina	1 448,7	746,8	795,4	888,4	350,6	312,0	1 080,8
Strășeni	284,6	307,8	331,4	264,4	224,5	231,3	209,5
Șoldănești	101,1	76,1	91,0	87,3	82,7	64,0	25,3
Telenești	1 270,2	1 223,8	123,2	120,3	145,6	59,2	62,3
Ungheni	421,5	445,8	340,0	369,8	314,3	319,1	283,3
<b>Sud / South</b>	<b>1 880,5</b>	<b>2 039,1</b>	<b>1 992,0</b>	<b>2 024,2</b>	<b>1 840,6</b>	<b>1 605,2</b>	<b>1 626,3</b>
Basarabeasca	179,5	313,2	239,6	264,7	235,7	53,1	218,1
Cahul	315,5	310,1	355,9	365,5	333,6	357,2	363,5
Cantemir	134,8	102,9	114,6	145,8	83,5	75,0	69,5
Căușeni	293,7	285,4	369,4	407,9	457,4	440,7	268,8
Cimișlia	251,3	236,6	292,4	276,1	256,7	219,9	246,0
Leova	267,7	361,7	314,2	216,2	215,9	215,0	186,9
Ștefan Vodă	241,6	187,2	178,1	180,6	158,0	124,5	117,8
Taraclia	196,4	242,0	127,8	167,4	99,8	119,8	155,7
<b>UTA Găgăuzia</b>	<b>594,6</b>	<b>571,7</b>	<b>380,2</b>	<b>339,3</b>	<b>442,2</b>	<b>498,8</b>	<b>595,8</b>

**2.4. Evacuarea substanțelor poluante în aerul atmosferic de la sursele staționare ale entităților economice, pe ingrediente, în anul 2021**
*Emission of polluting substances in atmospheric air by stationary sources of economic entities, by ingredients, in 2021*

tone / tonnes

Regiuni de dezvoltare/ municipii, raioane	Total evacuate substanțe poluante <i>Total emission of polluting substances</i>	din care: / of which:				
		solide <i>solid</i>	gazoase și lichide <i>gaseous and liquid</i>	inclusiv: / including:		
				dioxid de sulf <i>dioxide sulphur</i>	oxid de carbon <i>oxide carbon</i>	oxid de azot <i>oxide nitrogen</i>
<b>Total țară</b>	<b>17 480,3</b>	<b>2 202,1</b>	<b>15 278,2</b>	<b>1 042,6</b>	<b>5 127,5</b>	<b>1 630,4</b>
<b>Mun. Chișinău</b>	<b>5 446,2</b>	<b>206,2</b>	<b>5 240,0</b>	<b>617,3</b>	<b>1 500,4</b>	<b>863,3</b>
<b>Nord / North</b>	<b>4 416,0</b>	<b>879,2</b>	<b>3 536,8</b>	<b>97,7</b>	<b>1 512,9</b>	<b>249,8</b>
mun. Bălți	1 312,6	115,5	1 197,1	7,8	698,6	58,6
Briceni	195,0	95,8	99,2	0,8	29,4	13,6
Donușeni	49,2	9,7	39,5	3,9	18,4	5,8
Drochia	193,6	14,2	179,4	3,7	99,9	33,6
Edineț	326,9	17,8	309,1	3,3	240,9	20,8
Fălești	557,0	88,1	468,9	43,1	174,5	36,2
Florești	412,3	56,2	356,1	2,9	41,6	9,9
Glodeni	424,6	111,1	313,5	18,0	40,0	13,3
Ocnîța	67,3	47,0	20,3	0,5	8,6	1,4
Râșcani	10,3	129,4	222,0	3,2	50,7	13,6
Sângerei	156,2	24,1	132,1	2,3	35,1	8,2
Soroca	369,9	170,3	199,6	8,2	75,2	34,8
<b>Centru / Center</b>	<b>5 396,0</b>	<b>780,2</b>	<b>4 615,8</b>	<b>188,7</b>	<b>1 510,4</b>	<b>390,4</b>
Anenii Noi	1 679,5	120,1	1 559,4	8,7	118,4	42,5
Călărași	125,4	27,7	97,7	6,4	23,5	4,9
Criuleni	279,9	70,2	209,7	4,7	88,0	18,3
Dubăsari	60,2	0,1	60,1	0,1	34,4	10,3
Hâncești	895,4	184,3	711,1	104,5	207,3	47,1
Ialoveni	152,5	19,4	133,1	1,4	41,8	7,8
Nisporeni	111,6	15,4	96,2	1,6	26,8	3,1
Orhei	430,3	76,4	353,9	11,8	148,2	41,4
Rezina	1 080,8	131,7	949,1	28,6	669,3	188,4
Strășeni	209,5	60,9	148,6	14,3	70,2	6,6
Șoldănești	25,3	2,6	22,7	0,5	6,3	0,5
Telenești	62,3	2,0	60,3	1,1	11,1	2,2
Ungheni	283,3	69,4	213,9	5,0	65,1	17,3
<b>Sud / South</b>	<b>1 626,3</b>	<b>252,2</b>	<b>1 374,1</b>	<b>134,7</b>	<b>379,9</b>	<b>104,7</b>
Basarabeasca	218,1	21,8	196,3	25,7	81,6	29,2
Cahul	363,5	27,2	336,3	7,9	47,9	26,9
Cantemir	69,5	16,3	53,2	0,8	22,9	3,1
Căușeni	268,8	39,1	229,7	1,3	37,8	11,2
Cimișlia	246,0	45,0	201,0	33,1	62,0	10,9
Leova	186,9	51,9	135,0	40,3	63,1	11,5
Ștefan Vodă	117,8	27,7	90,1	22,7	38,7	5,7
Taraclia	155,7	23,2	132,5	2,9	25,9	6,2
<b>UTA Găgăuzia</b>	<b>595,8</b>	<b>84,3</b>	<b>511,5</b>	<b>4,2</b>	<b>223,9</b>	<b>22,2</b>

**2.5. Cheltuieli curente pentru protecția mediului și plăți ecologice**  
*Current expenses for environment protection and ecological payments*

mii lei / thousand lei

Regiuni de dezvoltare/ municipii, raioane	2021				2022			
	Cheltuieli curente <i>Current expen- ses</i>	Cheltuieli pentru reparația capitală a fondurilor fixe <i>Expenses for capital repairs of fixed assets</i>	Plata calcu- lată pentru evacuările în limitele admi- sibile a sub- stanțelor poluante <i>Calculated payment for discharges within the permissible limits of polluting substances</i>	Plata calculată pentru emiterea supranormă a substanțelor poluante <i>Calculated payment for excessive emissions of pollutants</i>	Cheltuieli curente <i>Current expen- ses</i>	Cheltuieli pentru reparația capitală a fondurilor fixe <i>Expenses for capital repairs of fixed assets</i>	Plata calcu- lată pentru evacuările în limitele admi- sibile a sub- stanțelor poluante <i>Calculated payment for discharges within the permissible limits of polluting substances</i>	Plata calculată pentru emiterea supranormă a substanțelor poluante <i>Calculated payment for excessive emissions of pollutants</i>
<b>Total țară</b>	<b>334 114,9</b>	<b>19 436,3</b>	<b>7 737,5</b>	<b>6 544,5</b>	<b>370 629,4</b>	<b>16 843,2</b>	<b>9 493,8</b>	<b>10 374,3</b>
<b>Mun. Chișinău</b>	<b>244 087,5</b>	<b>1 776,5</b>	<b>2 890,4</b>	<b>3 419,8</b>	<b>246 103,2</b>	<b>12 874,9</b>	<b>4 319,2</b>	<b>8 250,5</b>
<b>Nord / North</b>	<b>19 603,8</b>	<b>5 896,6</b>	<b>1 129,1</b>	<b>1 814,4</b>	<b>31 646,4</b>	<b>1 932,3</b>	<b>1 412,4</b>	<b>1 181,1</b>
mun. Bălți	11 973,5	374,2	400,0	361,6	20 399,1	1 908,6	604,6	231,6
Briceni	2 430,9	250,0	118,0	27,3	3 188,6	0,0	99,3	21,6
Donușeni	284,5	0,0	5,3	145,0	265,3	0,0	18,5	120,0
Drochia	22,3	5,0	86,6	203,0	25,4	18,0	87,5	125,4
Edineț	17,3	0,0	5,8	24,8	32,4	0,0	10,6	17,6
Fălești	246,5	0,0	52,4	22,9	409,8	0,0	88,9	11,6
Florești	54,2	0,0	52,9	97,6	1 697,2	0,0	87,7	45,9
Glodeni	40,4	0,0	159,5	75,7	46,1	0,0	91,3	70,4
Ocnia	3 442,3	0,0	20,7	4,8	4 097,3	5,7	11,5	3,5
Râșcani	37,1	5 267,4	54,9	320,4	121,4	0,0	65,0	201,6
Sângerei	10,3	0,0	108,4	136,4	6,7	0,0	171,6	25,7
Soroca	1 053,7	0,0	64,6	394,9	1 357,1	0,0	75,9	306,2
<b>Centru / Center</b>	<b>51 049,8</b>	<b>4 240,9</b>	<b>2 607,7</b>	<b>835,8</b>	<b>71 384,7</b>	<b>1 231,4</b>	<b>2 876,4</b>	<b>541,6</b>
Anenii Noi	711,4	0,0	1 221,2	627,5	4 026,0	55,5	1 269,7	317,5
Călărași	221,1	43,0	207,0	0,8	296,4	80,9	245,3	0,0
Criuleni	2 235,1	0,0	75,6	1,2	4 122,6	0,0	201,0	88,6
Hâncești	8 811,8	1 666,2	66,4	110,2	10 911,0	0,0	86,8	73,4
Ialoveni	1 672,5	0,0	82,8	13,7	5 351,4	0,0	72,6	11,8
Nisporeni	33,7	0,0	6,0	1,1	95,0	0,0	5,1	1,2
Orhei	24 726,4	654,3	377,6	14,7	26 903,8	752,9	550,5	18,4
Rezina	10 770,1	1 877,4	224,2	5,0	14 759,3	342,1	163,9	0,8
Strășeni	13,5	0,0	41,8	11,7	134,7	0,0	35,0	4,5
Șoldănești	5,3	0,0	0,8	0,5	23,9	0,0	0,8	0,4
Telenești	1 820,8	0,0	38,9	1,2	1 880,4	0,0	33,1	0,0
Ungheni	28,1	0,0	265,4	48,2	2 880,2	0,0	212,6	25,0
<b>Sud / South</b>	<b>18 792,4</b>	<b>7 162,3</b>	<b>761,5</b>	<b>469,6</b>	<b>20 703,0</b>	<b>731,0</b>	<b>522,1</b>	<b>393,6</b>
Basarabeasca	778,2	3 894,8	320,2	11,8	446,2	0,0	67,7	11,2
Cahul	6 590,6	29,2	137,7	64,5	6 933,6	67,7	135,1	60,4
Cantemir	18,6	0,0	15,8	24,1	41,6	0,0	23,3	10,1
Căușeni	4 077,9	0,0	56,7	154,3	5 165,9	0,0	90,6	177,5
Cimișlia	5 158,5	3 104,5	129,4	88,2	5 430,0	303,0	93,0	62,2
Leova	1 640,3	68,4	15,6	64,3	2 153,1	294,9	9,4	25,2
Ștefan Vodă	441,0	0,0	25,4	16,1	458,0	0,0	65,1	14,3
Taraclia	87,3	65,4	60,7	46,3	74,5	65,4	37,9	32,7
<b>UTA Gagauzia</b>	<b>581,4</b>	<b>360,0</b>	<b>348,8</b>	<b>4,8</b>	<b>792,1</b>	<b>73,6</b>	<b>363,7</b>	<b>7,5</b>



**Harta 2.1. Utilizarea apei, în anul 2022**  
**Map 2.1. Water use, in 2022**

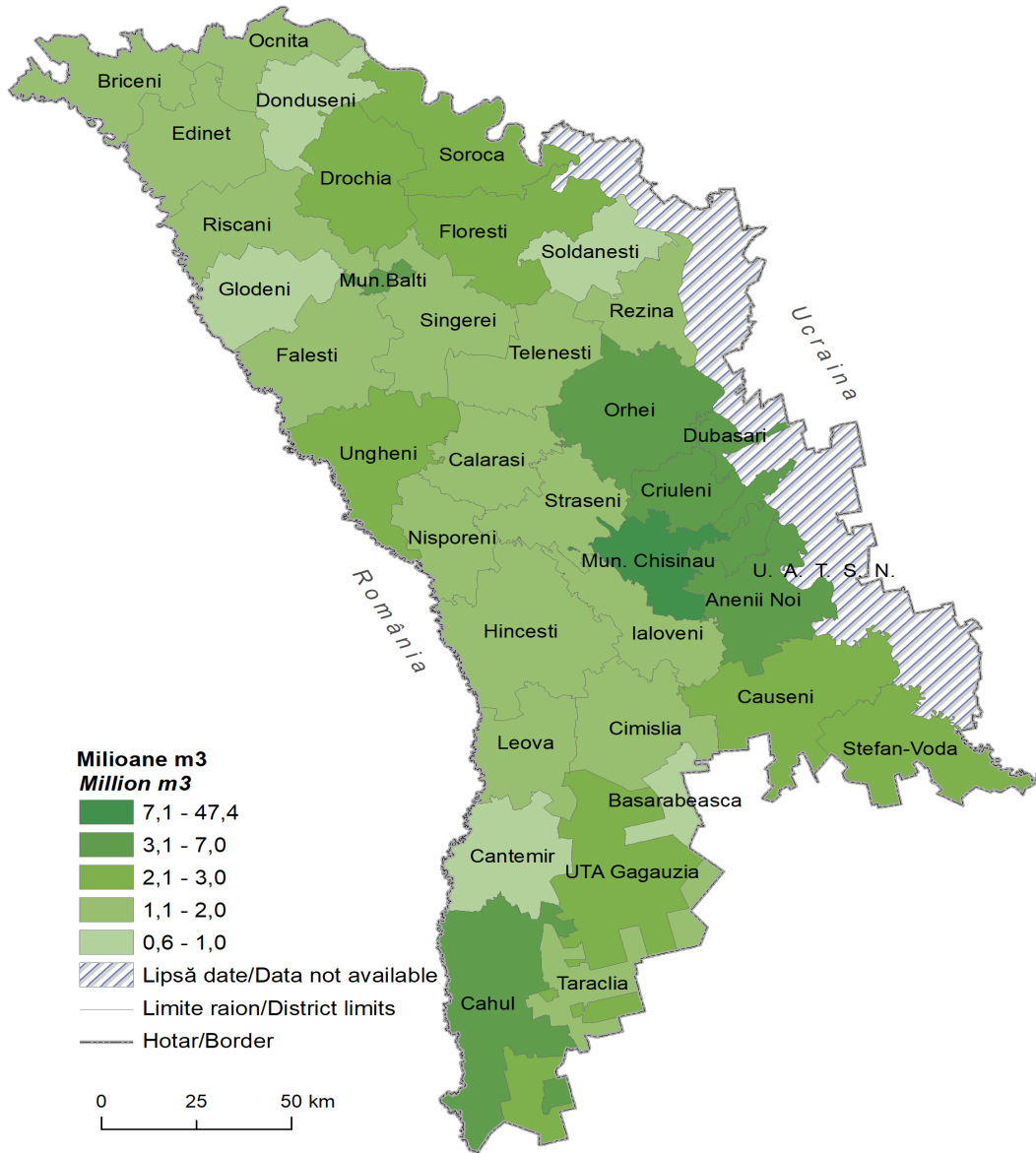

Sursa datelor: Agenția „Apele Moldovei”  
 Data source: Agency „Apele Moldovei”

# 3. | Populație *Population*



### Sursa datelor

Actele stării civile despre naștere, deces, căsătorie, divorț, întocmite de Serviciile stare civilă (din anul 2015 datele sunt primite în regim online de la Agenția Servicii Publice).

Datele Agenției Servicii Publice privind migrația internă a populației. Datele cu privire la migrația internațională sunt furnizate de Inspectoratul General al Poliției de Frontieră.

Datele Agenției Naționale pentru Sănătate Publică privind mortalitatea populației după cauze de deces.

### Data source

*Documents on marital status on birth, death, marriage and divorce, recorded at the Civil Status Registry Office (since 2015 the data are received online from the Public Services Agency).*

*Public Services Agency data on internal population migration. The data on international migration are provided by the General Inspectorate of Border Police.*

*National Public Health Agency data on population mortality by cause of death.*

### Precizări metodologice

**Populația cu reședință obișnuită (rezidentă)** – totalitatea persoanelor ce dețin cetățenia Republicii Moldova, cetățenia altor state și apatrizii care, la data de referință, au reședință obișnuită pe teritoriul țării.

**Reședință obișnuită** – loc în care o persoană își petrece, în mod obișnuit, timpul de odihnă zilnică, indiferent de absențele temporare în scopul odihnei, al concediului/vacanței, al vizitelor la rude și prieteni, al afacerilor, al tratamentului medical sau al pelerinajelor religioase.

**Densitatea populației** – exprimă numărul de locuitori ce revin în medie la o unitate de suprafață (de obicei, km<sup>2</sup>).

**Coefficientul îmbătrânirii populației** – numărul persoanelor în vârstă de 60 ani și peste la 100 locuitori, este exprimat în procente (%).

**Vârsta medie a populației** – se determină ca media aritmetică a mijlocului intervalelor, ponderată cu numărul persoanelor de vârstă respectivă.

**Rata totală de dependență demografică** reprezintă numărul de copii în vârstă de 0-14 ani și persoanelor vârstnice (în vârstă de 65 ani și peste) la 100 de persoane cu vârsta între 15-64 ani, la începutul anului de referință, sunt exprimate în procente (%).

**Rata de natalitate** – indică numărul născuților-vii la 1000 de locuitori într-un an de referință, este exprimată în promile (‰).

**Rangul născutului** – număr de ordine a unui născut-viu în raport cu numărul total de născuți-vii al mamei.

**Rata mortalității generale** – indică numărul decedaților la 1000 de locuitori într-un an de referință, este exprimată în promile (‰).

**Rata de mortalitate infantilă** indică numărul copiilor decedați în vârstă sub un an la 1000 de născuți-vii într-un an de referință.

**Rata de mortalitate pe cauze de deces** – numărul anual de decese din cauza de referință, în medie la 100 000 de locuitori.

**Spor natural** – reprezintă diferența dintre numărul de născuți-vii și numărul decedaților pe parcursul anului. Sporul natural pozitiv (creșterea) – numărul născuților-vii depășește numărul decedaților. Sporul natural negativ (scăderea naturală) – numărul decedaților depășește numărul născuților-vii.

**Rata totală de fertilitate** – numărul mediu de copii născuți per femeie de vârstă fertilă (15-49) anului respectiv.

**Rata de nupțialitate** – numărul anual al căsătoriilor la 1000 locuitori într-un an de referință, este exprimată în promile (‰).

**Rata de divorțialitate** – numărul anual de divorțuri la 1000 locuitori, într-un an de referință, este exprimată în promile (‰).

**Migrațiune** – permutare teritorială a persoanelor, însoțită de schimbarea locului de trai. Permutarea în cadrul țării este migrație internă, iar în afara acesteia - migrație internațională.

**Imigranți** – persoanele care imigrează în Republica Moldova pentru o perioadă de cel puțin 12 luni. Imigrație reprezintă acțiunea prin care o persoană își stabilește reședința obișnuită pe teritoriul unui stat pentru o perioadă de cel puțin 12 luni, după ce anterior, a avut reședința obișnuită într-un alt stat.

**Emigranți** – persoanele care emigrează în străinătate pentru o perioadă de cel puțin 12 luni. Emigrație reprezintă acțiunea prin care o persoană care a avut anterior reședința obișnuită pe teritoriul Republica Moldova încetează să mai aibă reședința obișnuită pe teritoriul țării pentru o perioadă de cel puțin 12 luni.

**Persoanele sosite** în localitatea X sunt persoanele care și-au schimbat domiciliul/reședința temporară din altă localitate.

**Persoanele plecate** din localitatea X sunt persoanele care și-au schimbat domiciliul/reședința temporară din localitatea X în altă localitate în care se stabilesc.

**Soldul migrației interne / migrația internă netă** (cu schimbarea domiciliului/reședinței temporare), la o dată determinată (e.g. 1 ianuarie anul t), reprezintă diferența dintre numărul persoanelor sosite într-o localitate și numărul persoanelor plecate din acea localitate.

**Soldul migrației internaționale** (migrația internațională netă) reprezintă diferența dintre fluxul de imigranți și fluxul de emigranți, în perioada de referință (anul t).

### **Methodological notes**

**Usually resident population** – the total number of persons holding the citizenship of the Republic of Moldova, citizenship of other states and stateless persons, who, on the reference date, have the usual residence on the territory of the country.

**Usual residence** – the place where a person usually spends his daily rest time, regardless of temporary absences for rest, leave/vacation, visits to relatives and friends, business, medical treatment or religious pilgrimages.

**Population density** – expresses the average number of inhabitants per unit area (usually km<sup>2</sup>).

**Ageing factor of population** – the number of people aged 60 and over per 100 inhabitants, expresses in percent (%).

**The average age of the population** - is determined as the arithmetic mean of the middle of the intervals, weighted by the number of people of that age.

**The total demographic dependency ratio** represents the number of children aged 0-14 and the elderly (aged 65 and over) per 100 people aged 15-64, at the beginning of the reference year, expresses in percent (%).

**Birth-rate** – indicates the number of live births per 1000 inhabitants in a reference year, expressed in promiles (‰).

**Live-birth order** – serial number of a live birth relative to the mother's total number of live births.

**General mortality rate** – indicates the number of deaths per 1000 inhabitants in a reference year, expressed in promiles (‰).

**The infant mortality rate** indicates the number of children who died under the age of one year per 1000 live births in a reference year.

**Mortality rate by cause of death** – the annual number of deaths from the reference cause, on average per 100,000 inhabitants.

**Natural increase** – represents the difference between number of live-births and number of deceased throughout the year. Positive natural increase (growth) – the number of live births exceeds the number of deaths. Negative natural increase (natural decrease) – the number of deaths exceeds the number of live births.



**Total fertility rate** – average number of children born per woman of childbearing age (15-49) in the respective year.

**Marriages rate** – annual number of marriages per 1000 inhabitants in a reference year, expressed in promiles (‰).

**Divorces rate** – annual number of divorces per 1000 inhabitants, in a reference year, is expressed in promiles (‰).

**Migration** – the movement of the persons in territory, followed by a change of their place of residence. Permutation within the country is internal migration, and outside it - international migration.

**Immigrants** – people immigrating to the Republic of Moldova for a period of at least 12 months. Immigration is the action by which a person establishes his usual residence on the territory of a state for a period of at least 12 months, after having previously had his usual residence in another state.

**Emigrants** – people who emigrate abroad for a period of at least 12 months. Emigration is the action by which a person who previously had usual residence on the territory of the Republic of Moldova ceases to have habitual residence on the territory of the country for a period of at least 12 months.

**The people who arrived** in X locality are the people who changed their domicile/temporary residence from another locality.

**People who have left** X locality are people who have changed their domicile/temporary residence from X locality to another locality where they settle.

**The balance of internal migration / net internal migration** (with change of domicile/temporary residence), on a given date (e.g. January 1, year t), represents the difference between the number of people arriving in a locality and the number of people leaving that locality.

**The balance of international migration** (net international migration) represents the difference between the flow of immigrants and the flow of emigrants, in the reference period (year t).

**3.1. Populația cu reședință obișnuită, pe sexe și medii (la începutul anului)**  
*Usually resident population, by sex and area (as of beginning of the year)*

persoane / persons

Regiuni de dezvoltare/ municipii, raioane	Ambele sexe <i>Both sexes</i>			Masculin <i>Males</i>			Feminin <i>Females</i>		
	2021	2022	2023	2021	2022	2023	2021	2022	2023
<b>Total populație / Total population</b>									
<b>Total țară<sup>1</sup></b>	<b>2 626 588</b>	<b>2 565 030</b>	<b>2 512 758</b>	<b>1 253 166</b>	<b>1 218 166</b>	<b>1 187 596</b>	<b>1 373 422</b>	<b>1 346 864</b>	<b>1 325 162</b>
<b>Mun. Chișinău</b>	<b>669 758</b>	<b>671 667</b>	<b>672 967</b>	<b>308 061</b>	<b>308 238</b>	<b>308 186</b>	<b>361 697</b>	<b>363 429</b>	<b>364 781</b>
<b>Nord / North</b>	<b>729 772</b>	<b>703 435</b>	<b>681 105</b>	<b>348 727</b>	<b>335 111</b>	<b>323 099</b>	<b>381 045</b>	<b>368 324</b>	<b>358 006</b>
mun. Bălți	98 521	96 370	94 557	45 491	44 438	43 440	53 030	51 932	51 117
Briceni	55 686	53 782	52 115	26 090	25 083	24 214	29 596	28 699	27 901
Dondușeni	33 706	32 430	31 440	15 807	15 199	14 757	17 899	17 231	16 683
Drochia	64 984	62 603	60 637	30 974	29 734	28 744	34 010	32 869	31 893
Edineț	60 594	58 149	56 072	28 732	27 560	26 429	31 862	30 589	29 643
Fălești	70 622	67 643	65 064	34 635	32 971	31 573	35 987	34 672	33 491
Florești	66 868	64 286	62 154	32 414	31 023	29 814	34 454	33 263	32 340
Glodeni	45 383	43 594	42 100	22 023	21 090	20 285	23 360	22 504	21 815
Ocnîța	41 863	39 910	38 285	19 684	18 710	17 887	22 179	21 200	20 398
Râșcani	52 929	51 126	49 563	25 473	24 582	23 752	27 456	26 544	25 811
Sângerei	69 751	67 326	65 166	34 386	33 085	31 816	35 365	34 241	33 350
Soroca	68 865	66 216	63 952	33 018	31 636	30 388	35 847	34 580	33 564
<b>Centru / Center</b>	<b>744 534</b>	<b>722 295</b>	<b>703 159</b>	<b>362 867</b>	<b>350 019</b>	<b>338 744</b>	<b>381 667</b>	<b>372 276</b>	<b>364 415</b>
Anenii Noi	63 537	61 745	60 348	30 630	29 536	28 693	32 907	32 209	31 655
Călărași	49 161	47 531	46 110	23 639	22 725	21 956	25 522	24 806	24 154
Criuleni	59 127	57 829	56 650	28 594	27 838	27 113	30 533	29 991	29 537
Dubăsari	25 720	25 300	24 591	12 620	12 364	11 912	13 100	12 936	12 679
Hâncești	77 169	74 960	73 184	37 575	36 256	35 173	39 594	38 704	38 011
Ialoveni	75 914	74 514	73 120	36 607	35 757	34 878	39 307	38 757	38 242
Nisporeni	40 830	39 321	38 110	20 369	19 449	18 693	20 461	19 872	19 417
Orhei	83 929	81 113	78 711	40 712	39 138	37 743	43 217	41 975	40 968
Rezina	36 468	35 321	34 333	18 223	17 588	17 051	18 245	17 733	17 282
Strășeni	67 046	65 294	63 806	32 516	31 546	30 667	34 530	33 748	33 139
Șoldănești	31 160	29 885	28 834	15 307	14 600	14 033	15 853	15 285	14 801
Telenești	47 241	45 180	43 379	23 097	21 967	20 960	24 144	23 213	22 419
Ungheni	87 232	84 302	81 983	42 978	41 255	39 872	44 254	43 047	42 111
<b>Sud / South</b>	<b>360 230</b>	<b>348 071</b>	<b>338 426</b>	<b>174 721</b>	<b>167 761</b>	<b>162 089</b>	<b>185 509</b>	<b>180 310</b>	<b>176 337</b>
Basarabeasca	17 010	16 374	15 999	8 040	7 673	7 452	8 970	8 701	8 547
Cahul	83 718	80 904	78 653	39 708	38 100	36 801	44 010	42 804	41 852
Cantemir	38 516	36 905	35 586	19 305	18 326	17 505	19 211	18 579	18 081
Căușeni	67 961	65 889	64 018	32 778	31 585	30 546	35 183	34 304	33 472
Cimișlia	34 542	33 407	32 600	16 441	15 722	15 159	18 101	17 685	17 441
Leova	35 269	34 203	33 477	17 682	17 058	16 595	17 587	17 145	16 882
Ștefan Vodă	50 370	48 408	46 807	24 686	23 666	22 806	25 684	24 742	24 001
Taraclia	32 844	31 981	31 286	16 081	15 631	15 225	16 763	16 350	16 061
<b>UTA Găgăuzia</b>	<b>122 310</b>	<b>119 626</b>	<b>117 171</b>	<b>58 795</b>	<b>57 097</b>	<b>55 519</b>	<b>63 515</b>	<b>62 529</b>	<b>61 652</b>

Regiuni de dezvoltare/ municipii, raioane	Ambele sexe <i>Both sexes</i>			Masculin <i>Males</i>			Feminin <i>Females</i>		
	2021	2022	2023	2021	2022	2023	2021	2022	2023
<b>Mediul urban / Urban area</b>									
<b>Total țară<sup>1</sup></b>	<b>1 098 217</b>	<b>1 087 698</b>	<b>1 078 317</b>	<b>506 637</b>	<b>500 209</b>	<b>494 321</b>	<b>591 580</b>	<b>587 489</b>	<b>583 996</b>
<b>Mun. Chișinău</b>	<b>602 266</b>	<b>604 361</b>	<b>605 836</b>	<b>275 852</b>	<b>276 188</b>	<b>276 330</b>	<b>326 414</b>	<b>328 173</b>	<b>329 506</b>
<b>Nord / North</b>	<b>226 809</b>	<b>219 800</b>	<b>213 723</b>	<b>105 279</b>	<b>101 757</b>	<b>98 511</b>	<b>121 530</b>	<b>118 043</b>	<b>115 212</b>
mun. Bălți	94 248	92 223	90 504	43 457	42 470	41 534	50 791	49 753	48 970
Briceni	10 256	9 836	9 444	4 616	4 387	4 182	5 640	5 449	5 262
Dondușeni	6 037	5 804	5 662	2 737	2 623	2 568	3 300	3 181	3 094
Drochia	11 779	11 374	11 049	5 466	5 285	5 136	6 313	6 089	5 913
Edineț	17 398	16 794	16 302	8 040	7 765	7 501	9 358	9 029	8 801
Fălești	10 676	10 218	9 727	5 113	4 864	4 608	5 563	5 354	5 119
Florești	13 739	13 315	12 974	6 439	6 175	5 957	7 300	7 140	7 017
Glodeni	7 685	7 461	7 279	3 613	3 486	3 376	4 072	3 975	3 903
Ocnița	12 682	11 923	11 286	5 820	5 458	5 139	6 862	6 465	6 147
Râșcani	8 847	8 439	8 063	4 123	3 940	3 763	4 724	4 499	4 300
Sângerei	12 918	12 643	12 336	6 209	6 056	5 856	6 709	6 587	6 480
Soroca	20 544	19 770	19 097	9 646	9 248	8 891	10 898	10 522	10 206
<b>Centru / Center</b>	<b>129 787</b>	<b>127 069</b>	<b>124 811</b>	<b>60 183</b>	<b>58 680</b>	<b>57 415</b>	<b>69 604</b>	<b>68 389</b>	<b>67 396</b>
Anenii Noi	6 950	6 849	6 759	3 199	3 127	3 089	3 751	3 722	3 670
Călărași	8 236	7 952	7 723	3 615	3 471	3 376	4 621	4 481	4 347
Criuleni	4 650	4 514	4 394	2 097	2 015	1 940	2 553	2 499	2 454
Dubăsari	-	-	-	-	-	-	-	-	-
Hâncești	10 582	10 433	10 375	4 776	4 673	4 614	5 806	5 760	5 761
Ialoveni	11 600	11 667	11 721	5 311	5 337	5 342	6 289	6 330	6 379
Nisporeni	8 064	7 871	7 746	3 820	3 693	3 587	4 244	4 178	4 159
Orhei	19 222	18 718	18 224	8 890	8 626	8 374	10 332	10 092	9 850
Rezina	7 471	7 242	7 062	3 489	3 384	3 283	3 982	3 858	3 779
Strășeni	15 589	15 280	14 975	7 514	7 332	7 164	8 075	7 948	7 811
Șoldănești	5 088	4 919	4 781	2 340	2 236	2 164	2 748	2 683	2 617
Telenești	4 628	4 491	4 352	2 102	2 047	1 970	2 526	2 444	2 382
Ungheni	27 707	27 133	26 699	13 030	12 739	12 512	14 677	14 394	14 187
<b>Sud / South</b>	<b>89 810</b>	<b>87 697</b>	<b>85 978</b>	<b>42 041</b>	<b>40 864</b>	<b>39 924</b>	<b>47 769</b>	<b>46 833</b>	<b>46 054</b>
Basarabeasca	7 297	7 028	6 943	3 374	3 229	3 207	3 923	3 799	3 736
Cahul	24 176	23 536	22 965	10 987	10 643	10 358	13 189	12 893	12 607
Cantemir	2 692	2 632	2 585	1 178	1 148	1 131	1 514	1 484	1 454
Căușeni	16 327	16 027	15 687	7 691	7 496	7 280	8 636	8 531	8 407
Cimișlia	7 739	7 590	7 494	3 578	3 474	3 372	4 161	4 116	4 122
Leova	9 143	8 835	8 603	4 400	4 235	4 095	4 743	4 600	4 508
Ștefan Vodă	5 645	5 545	5 438	2 537	2 497	2 461	3 108	3 048	2 977
Taraclia	16 791	16 504	16 263	8 296	8 142	8 020	8 495	8 362	8 243
<b>UTA Găgăuzia</b>	<b>49 546</b>	<b>48 795</b>	<b>48 030</b>	<b>23 287</b>	<b>22 743</b>	<b>22 182</b>	<b>26 259</b>	<b>26 052</b>	<b>25 848</b>

Regiuni de dezvoltare/ municipii, raioane	Ambele sexe <i>Both sexes</i>			Masculin <i>Males</i>			Feminin <i>Females</i>		
	2021	2022	2023	2021	2022	2023	2021	2022	2023
<b>Mediul rural / Rural area</b>									
<b>Total țară<sup>1</sup></b>	<b>1 528 371</b>	<b>1 477 332</b>	<b>1 434 441</b>	<b>746 529</b>	<b>717 957</b>	<b>693 275</b>	<b>781 842</b>	<b>759 375</b>	<b>741 166</b>
<b>Mun. Chișinău</b>	<b>67 492</b>	<b>67 306</b>	<b>67 131</b>	<b>32 209</b>	<b>32 050</b>	<b>31 856</b>	<b>35 283</b>	<b>35 256</b>	<b>35 275</b>
<b>Nord / North</b>	<b>502 963</b>	<b>483 635</b>	<b>467 382</b>	<b>243 448</b>	<b>233 354</b>	<b>224 588</b>	<b>259 515</b>	<b>250 281</b>	<b>242 794</b>
mun. Bălți	4 273	4 147	4 053	2 034	1 968	1 906	2 239	2 179	2 147
Briceni	45 430	43 946	42 671	21 474	20 696	20 032	23 956	23 250	22 639
Dondușeni	27 669	26 626	25 778	13 070	12 576	12 189	14 599	14 050	13 589
Drochia	53 205	51 229	49 588	25 508	24 449	23 608	27 697	26 780	25 980
Edineț	43 196	41 355	39 770	20 692	19 795	18 928	22 504	21 560	20 842
Fălești	59 946	57 425	55 337	29 522	28 107	26 965	30 424	29 318	28 372
Florești	53 129	50 971	49 180	25 975	24 848	23 857	27 154	26 123	25 323
Glodeni	37 698	36 133	34 821	18 410	17 604	16 909	19 288	18 529	17 912
Ocnîța	29 181	27 987	26 999	13 864	13 252	12 748	15 317	14 735	14 251
Râșcani	44 082	42 687	41 500	21 350	20 642	19 989	22 732	22 045	21 511
Sângerei	56 833	54 683	52 830	28 177	27 029	25 960	28 656	27 654	26 870
Soroca	48 321	46 446	44 855	23 372	22 388	21 497	24 949	24 058	23 358
<b>Centru / Center</b>	<b>614 747</b>	<b>595 226</b>	<b>578 348</b>	<b>302 684</b>	<b>291 339</b>	<b>281 329</b>	<b>312 063</b>	<b>303 887</b>	<b>297 019</b>
Anenii Noi	56 587	54 896	53 589	27 431	26 409	25 604	29 156	28 487	27 985
Călărași	40 925	39 579	38 387	20 024	19 254	18 580	20 901	20 325	19 807
Criuleni	54 477	53 315	52 256	26 497	25 823	25 173	27 980	27 492	27 083
Dubăsari	25 720	25 300	24 591	12 620	12 364	11 912	13 100	12 936	12 679
Hâncești	66 587	64 527	62 809	32 799	31 583	30 559	33 788	32 944	32 250
Ialoveni	64 314	62 847	61 399	31 296	30 420	29 536	33 018	32 427	31 863
Nisporeni	32 766	31 450	30 364	16 549	15 756	15 106	16 217	15 694	15 258
Orhei	64 707	62 395	60 487	31 822	30 512	29 369	32 885	31 883	31 118
Rezina	28 997	28 079	27 271	14 734	14 204	13 768	14 263	13 875	13 503
Strășeni	51 457	50 014	48 831	25 002	24 214	23 503	26 455	25 800	25 328
Șoldănești	26 072	24 966	24 053	12 967	12 364	11 869	13 105	12 602	12 184
Telenești	42 613	40 689	39 027	20 995	19 920	18 990	21 618	20 769	20 037
Ungheni	59 525	57 169	55 284	29 948	28 516	27 360	29 577	28 653	27 924
<b>Sud / South</b>	<b>270 420</b>	<b>260 374</b>	<b>252 448</b>	<b>132 680</b>	<b>126 897</b>	<b>122 165</b>	<b>137 740</b>	<b>133 477</b>	<b>130 283</b>
Basarabeasca	9 713	9 346	9 056	4 666	4 444	4 245	5 047	4 902	4 811
Cahul	59 542	57 368	55 688	28 721	27 457	26 443	30 821	29 911	29 245
Cantemir	35 824	34 273	33 001	18 127	17 178	16 374	17 697	17 095	16 627
Căușeni	51 634	49 862	48 331	25 087	24 089	23 266	26 547	25 773	25 065
Cimișlia	26 803	25 817	25 106	12 863	12 248	11 787	13 940	13 569	13 319
Leova	26 126	25 368	24 874	13 282	12 823	12 500	12 844	12 545	12 374
Ștefan Vodă	44 725	42 863	41 369	22 149	21 169	20 345	22 576	21 694	21 024
Taraclia	16 053	15 477	15 023	7 785	7 489	7 205	8 268	7 988	7 818
<b>UTA Găgăuzia</b>	<b>72 764</b>	<b>70 831</b>	<b>69 141</b>	<b>35 508</b>	<b>34 354</b>	<b>33 337</b>	<b>37 256</b>	<b>36 477</b>	<b>35 804</b>

<sup>1</sup> Decalajele neînsemnate dintre totalurile indicate și sumele componentelor incluse se explică prin rotunjirea datelor estimate ale numărului populației raioanelor

*The insignificant gaps between the indicated totals and the sums of the components are explained by rounding the estimated data of the population of the districts*



**3.2. Populația cu reședință obișnuită, pe principalele grupe de vârstă (la începutul anului)**  
*Usually resident population by main age group (as of beginning of the year)*

persoane / persons

Regiuni de dezvoltare/ municipii, raioane	Total populație Total population			inclusiv: / including:								
				sub vârsta aptă de muncă under the working age			în vârsta aptă de muncă in the working age			peste vârsta aptă de muncă over the working age		
	2021	2022	2023	2021	2022	2023	2021	2022	2023	2021	2022	2023
<b>Total țară<sup>1</sup></b>	<b>2626588</b>	<b>2565030</b>	<b>2512758</b>	<b>481 484</b>	<b>468 860</b>	<b>453 244</b>	<b>1756183</b>	<b>1703779</b>	<b>1656010</b>	<b>388 921</b>	<b>392 391</b>	<b>403 504</b>
<b>Mun. Chișinău</b>	<b>669 758</b>	<b>671 667</b>	<b>672 967</b>	<b>125 019</b>	<b>126 158</b>	<b>125 164</b>	<b>461 424</b>	<b>461 141</b>	<b>460 384</b>	<b>83 315</b>	<b>84 368</b>	<b>87 419</b>
<b>Nord / North</b>	<b>729 772</b>	<b>703 435</b>	<b>681 105</b>	<b>122 621</b>	<b>117 337</b>	<b>111 833</b>	<b>485 056</b>	<b>464 989</b>	<b>446 680</b>	<b>122 095</b>	<b>121 109</b>	<b>122 592</b>
mun. Bălți	98 521	96 370	94 557	19 032	18 755	18 284	66 047	64 370	62 902	13 442	13 245	13 371
Briceni	55 686	53 782	52 115	8 400	7 963	7 467	36 474	35 086	33 886	10 812	10 733	10 762
Dondușeni	33 706	32 430	31 440	5 194	4 969	4 751	21 931	21 031	20 244	6 581	6 430	6 445
Drochia	64 984	62 603	60 637	10 332	9 897	9 421	42 444	40 599	38 917	12 208	12 107	12 299
Edineț	60 594	58 149	56 072	9 704	9 183	8 735	39 222	37 487	35 853	11 668	11 479	11 484
Fălești	70 622	67 643	65 064	12 623	12 085	11 533	47 207	44 829	42 682	10 792	10 729	10 849
Florești	66 868	64 286	62 154	11 378	10 848	10 309	44 687	42 656	40 907	10 803	10 782	10 938
Glodeni	45 383	43 594	42 100	7 694	7 318	6 953	30 193	28 903	27 662	7 496	7 373	7 485
Ocnîța	41 863	39 910	38 285	5 357	4 884	4 394	28 629	27 248	26 014	7 877	7 778	7 877
Râșcani	52 929	51 126	49 563	8 501	8 062	7 666	35 235	33 858	32 523	9 193	9 206	9 374
Sângerei	69 751	67 326	65 166	13 303	12 788	12 182	46 371	44 288	42 402	10 077	10 250	10 582
Soroca	68 865	66 216	63 952	11 103	10 585	10 138	46 616	44 634	42 688	11 146	10 997	11 126
<b>Centru / Center</b>	<b>744 534</b>	<b>722 295</b>	<b>703 159</b>	<b>144 415</b>	<b>139 391</b>	<b>133 845</b>	<b>491 568</b>	<b>472 402</b>	<b>455 073</b>	<b>108 551</b>	<b>110 502</b>	<b>114 241</b>
Anenii Noi	63 537	61 745	60 348	11 363	10 951	10 464	42 314	40 632	39 247	9 860	10 162	10 637
Călărași	49 161	47 531	46 110	9 444	9 105	8 713	31 819	30 433	29 245	7 898	7 993	8 152
Criuleni	59 127	57 829	56 650	11 867	11 471	11 059	39 471	38 319	37 238	7 789	8 039	8 353
Dubăsari	25 720	25 300	24 591	4 682	4 592	4 429	17 432	16 961	16 235	3 606	3 747	3 927
Hâncești	77 169	74 960	73 184	14 869	14 387	13 846	49 621	47 763	46 092	12 679	12 810	13 246
Ialoveni	75 914	74 514	73 120	16 168	15 819	15 198	49 801	48 416	47 194	9 945	10 279	10 728
Nisporeni	40 830	39 321	38 110	8 043	7 686	7 329	26 279	25 046	23 980	6 508	6 589	6 801
Orhei	83 929	81 113	78 711	16 448	15 949	15 355	55 351	52 981	50 779	12 130	12 183	12 577
Rezina	36 468	35 321	34 333	6 357	6 147	5 869	24 888	23 935	23 071	5 223	5 239	5 393
Strășeni	67 046	65 294	63 806	13 496	13 022	12 501	43 464	41 956	40 551	10 086	10 316	10 754
Șoldănești	31 160	29 885	28 834	5 789	5 578	5 346	21 063	20 023	19 158	4 308	4 284	4 330
Telenești	47 241	45 180	43 379	8 831	8 318	7 879	31 236	29 535	28 002	7 174	7 327	7 498
Ungheni	87 232	84 302	81 983	17 058	16 366	15 857	58 829	56 402	54 281	11 345	11 534	11 845
<b>Sud / South</b>	<b>360 230</b>	<b>348 071</b>	<b>338 426</b>	<b>65 628</b>	<b>62 670</b>	<b>59 887</b>	<b>237 641</b>	<b>227 450</b>	<b>218 577</b>	<b>56 961</b>	<b>57 951</b>	<b>59 962</b>
Basarabeasca	17 010	16 374	15 999	2 790	2 614	2 514	11 069	10 538	10 167	3 151	3 222	3 318
Cahul	83 718	80 904	78 653	15 389	14 731	14 156	55 488	53 148	51 031	12 841	13 025	13 466
Cantemir	38 516	36 905	35 586	7 857	7 488	7 080	25 225	23 914	22 724	5 434	5 503	5 782
Căușeni	67 961	65 889	64 018	12 388	11 768	11 058	45 149	43 445	41 897	10 424	10 676	11 063
Cimișlia	34 542	33 407	32 600	5 869	5 679	5 543	22 108	21 127	20 182	6 565	6 601	6 875
Leova	35 269	34 203	33 477	6 763	6 462	6 228	23 222	22 350	21 678	5 284	5 391	5 571
Ștefan Vodă	50 370	48 408	46 807	9 145	8 694	8 291	33 304	31 621	30 169	7 921	8 093	8 347
Taraclia	32 844	31 981	31 286	5 427	5 234	5 017	22 076	21 307	20 729	5 341	5 440	5 540
<b>UTA Găgăuzia</b>	<b>122 310</b>	<b>119 626</b>	<b>117 171</b>	<b>23 780</b>	<b>23 307</b>	<b>22 514</b>	<b>80 523</b>	<b>77 800</b>	<b>75 313</b>	<b>18 007</b>	<b>18 519</b>	<b>19 344</b>

<sup>1</sup> Decalajele neînsemnate dintre totalurile indicate și sumele componentelor incluse se explică prin rotunjirea datelor estimate ale numărului populației raioanelor

*The insignificant gaps between the indicated totals and the sums of the components are explained by rounding the estimated data of the population of the districts*

**3.3. Densitatea populației (la începutul anului)**  
*Population density (as of beginning of the year)*

Regiuni de dezvoltare/ municipii, raioane	locuitori pe 1 km <sup>2</sup> / inhabitants per 1 km <sup>2</sup>					
	2018	2019	2020	2021	2022	2023
<b>Total țară</b>	<b>89,9</b>	<b>88,4</b>	<b>87,1</b>	<b>86,5</b>	<b>84,5</b>	<b>82,8</b>
<b>Mun. Chișinău</b>	<b>1 151,5</b>	<b>1 149,7</b>	<b>1 157,8</b>	<b>1 171,7</b>	<b>1 175,1</b>	<b>1 177,3</b>
<b>Nord / North</b>	<b>76,6</b>	<b>75,4</b>	<b>73,7</b>	<b>72,9</b>	<b>70,2</b>	<b>68,0</b>
mun. Bălți	1 276,1	1 268,9	1 262,9	1 263,0	1 235,4	1 212,2
Briceni	74,0	71,6	69,5	68,4	66,0	64,0
Donușeni	55,2	54,5	53,2	52,3	50,3	48,8
Drochia	68,3	67,4	66,0	65,0	62,6	60,6
Edineț	69,5	67,5	65,8	65,0	62,3	60,1
Fălești	69,7	68,5	67,0	65,8	63,1	60,7
Florești	63,8	62,7	61,2	60,3	58,0	56,1
Glodeni	63,3	62,7	61,0	60,2	57,8	55,8
Ocnița	73,8	72,7	70,6	70,1	66,8	64,1
Râșcani	59,0	58,3	57,2	56,5	54,6	53,0
Sângerei	71,4	70,0	68,5	67,5	65,1	63,0
Soroca	69,6	68,4	66,7	66,0	63,5	61,3
<b>Centru / Center</b>	<b>75,0</b>	<b>72,9</b>	<b>71,0</b>	<b>70,0</b>	<b>67,9</b>	<b>66,1</b>
Anenii Noi	76,6	74,8	72,6	71,6	69,6	68,0
Călărași	71,0	68,5	66,5	65,2	63,1	61,2
Criuleni	91,0	88,8	87,0	85,9	84,1	82,3
Dubăsari	87,2	84,8	83,2	83,2	81,8	79,5
Hâncești	56,9	55,0	53,2	52,4	50,9	49,7
Ialoveni	101,5	99,0	97,3	96,9	95,1	93,3
Nisporeni	70,2	67,9	66,1	64,9	62,5	60,6
Orhei	73,0	71,3	69,6	68,3	66,0	64,1
Rezina	63,0	61,4	59,6	58,6	56,8	55,2
Strășeni	97,8	95,1	93,0	92,0	89,6	87,5
Șoldănești	55,9	54,8	53,1	52,1	49,9	48,2
Telenești	61,1	58,8	57,0	55,7	53,2	51,1
Ungheni	85,8	83,5	81,7	80,6	77,9	75,7
<b>Sud / South</b>	<b>52,4</b>	<b>50,9</b>	<b>49,5</b>	<b>48,8</b>	<b>47,2</b>	<b>45,9</b>
Basarabeasca	62,4	60,8	58,6	57,8	55,6	54,3
Cahul	57,7	55,9	54,7	54,2	52,4	50,9
Cantemir	48,6	46,4	44,9	44,4	42,5	41,0
Căușeni	55,1	54,0	52,7	51,9	50,3	48,8
Cimișlia	41,1	39,6	38,1	37,4	36,2	35,3
Leova	49,9	48,5	46,9	46,1	44,7	43,8
Ștefan Vodă	54,8	53,0	51,4	50,5	48,5	46,9
Taraclia	50,2	49,9	49,1	48,7	47,5	46,4
<b>UTA Găgăuzia</b>	<b>65,2</b>	<b>66,3</b>	<b>66,3</b>	<b>66,2</b>	<b>64,7</b>	<b>63,4</b>

**3.4. Vârsta medie a populației, pe sexe și medii (la începutul anului)**  
*The average age of the population, by sex and area (as of beginning of the year)*

ani / years

Regiuni de dezvoltare/ municipii, raioane	Ambele sexe Both sexes			Masculin Males			Feminin Females		
	2021	2022	2023	2021	2022	2023	2021	2022	2023
<b>Total populație / Total population</b>									
<b>Total țară</b>	<b>39,6</b>	<b>39,9</b>	<b>40,3</b>	<b>37,6</b>	<b>37,9</b>	<b>38,4</b>	<b>41,3</b>	<b>41,7</b>	<b>42,1</b>
<b>Mun. Chișinău</b>	<b>38,2</b>	<b>38,3</b>	<b>38,7</b>	<b>36,1</b>	<b>36,1</b>	<b>36,4</b>	<b>40,1</b>	<b>40,2</b>	<b>40,6</b>
<b>Nord / North</b>	<b>41,1</b>	<b>41,5</b>	<b>42,0</b>	<b>39,0</b>	<b>39,4</b>	<b>39,8</b>	<b>43,1</b>	<b>43,5</b>	<b>44,0</b>
mun. Bălți	38,4	38,5	38,8	36,1	36,2	36,4	40,3	40,4	40,7
Briceni	43,2	43,5	43,9	41,1	41,4	41,9	45,0	45,2	45,7
Dondușeni	42,6	42,9	43,4	40,1	40,6	41,0	44,9	45,0	45,5
Drochia	42,4	42,8	43,3	40,2	40,6	41,1	44,4	44,8	45,3
Edineț	42,7	43,1	43,6	40,3	40,6	41,1	44,9	45,3	45,8
Fălești	40,0	40,5	40,9	38,2	38,7	39,1	41,8	42,2	42,7
Florești	40,9	41,4	41,9	38,9	39,3	39,8	42,7	43,2	43,8
Glodeni	41,0	41,4	42,0	38,7	39,2	39,7	43,1	43,5	44,0
Ocnîța	43,8	44,5	45,3	41,4	42,0	42,8	46,0	46,6	47,5
Râșcani	41,7	42,2	42,8	39,6	40,1	40,6	43,7	44,2	44,8
Sângerei	39,1	39,6	40,2	37,1	37,6	38,1	41,1	41,6	42,2
Soroca	41,5	41,9	42,4	39,4	39,8	40,4	43,4	43,7	44,2
<b>Centru / Center</b>	<b>39,1</b>	<b>39,5</b>	<b>40,0</b>	<b>37,4</b>	<b>37,8</b>	<b>38,3</b>	<b>40,6</b>	<b>41,1</b>	<b>41,6</b>
Anenii Noi	40,2	40,6	41,2	38,5	39,0	39,5	41,7	42,2	42,8
Călărași	39,9	40,4	40,9	38,0	38,5	39,0	41,6	42,0	42,6
Criuleni	38,2	38,6	39,1	36,5	36,9	37,4	39,8	40,2	40,8
Dubăsari	39,4	39,9	40,4	38,0	38,4	38,9	40,8	41,3	41,9
Hâncești	39,5	39,9	40,4	37,7	38,1	38,5	41,2	41,6	42,2
Ialoveni	37,8	38,2	38,7	36,4	36,7	37,2	39,1	39,5	40,1
Nisporeni	39,3	39,9	40,5	37,6	38,1	38,7	40,9	41,5	42,2
Orhei	39,1	39,5	40,0	37,3	37,6	38,0	40,8	41,2	41,7
Rezina	39,8	40,3	40,8	38,3	38,8	39,3	41,4	41,8	42,3
Strășeni	38,9	39,4	40,0	37,4	37,8	38,3	40,4	40,9	41,5
Șoldănești	39,4	39,8	40,3	37,6	38,1	38,6	41,1	41,4	41,9
Telenești	39,6	40,3	40,9	38,0	38,6	39,1	41,2	41,9	42,6
Ungheni	38,2	38,7	39,1	36,7	37,2	37,6	39,6	40,1	40,6
<b>Sud / South</b>	<b>40,1</b>	<b>40,6</b>	<b>41,2</b>	<b>38,3</b>	<b>38,8</b>	<b>39,3</b>	<b>41,8</b>	<b>42,3</b>	<b>42,9</b>
Basarabasca	42,0	42,6	43,0	40,1	40,7	41,0	43,7	44,3	44,7
Cahul	39,9	40,4	40,9	38,0	38,5	39,0	41,6	42,1	42,6
Cantemir	38,5	39,0	39,7	37,2	37,7	38,4	39,8	40,3	41,1
Căușeni	39,8	40,3	41,0	37,9	38,4	39,1	41,5	42,1	42,8
Cimișlia	41,8	42,3	42,9	39,9	40,2	40,7	43,6	44,1	44,7
Leova	39,4	39,9	40,4	37,8	38,3	38,7	41,0	41,5	42,0
Ștefan Vodă	40,1	40,7	41,3	38,3	38,9	39,4	41,8	42,4	43,1
Taraclia	40,9	41,3	41,3	38,9	39,3	39,3	42,8	43,2	43,2
<b>UTA Găgăuzia</b>	<b>39,2</b>	<b>39,5</b>	<b>40,0</b>	<b>37,3</b>	<b>37,6</b>	<b>38,1</b>	<b>40,9</b>	<b>41,2</b>	<b>41,7</b>

Regiuni de dezvoltare/ municipii, raioane	Ambele sexe <i>Both sexes</i>			Masculin <i>Males</i>			Feminin <i>Females</i>		
	2021	2022	2023	2021	2022	2023	2021	2022	2023
<b>Mediul urban / Urban area</b>									
<b>Total țară</b>	<b>39,1</b>	<b>39,3</b>	<b>39,6</b>	<b>36,9</b>	<b>37,0</b>	<b>37,3</b>	<b>41,0</b>	<b>41,2</b>	<b>41,6</b>
<b>Mun. Chișinău</b>	<b>38,3</b>	<b>38,4</b>	<b>38,7</b>	<b>36,1</b>	<b>36,1</b>	<b>36,4</b>	<b>40,2</b>	<b>40,4</b>	<b>40,7</b>
<b>Nord / North</b>	<b>40,2</b>	<b>40,5</b>	<b>40,9</b>	<b>38,0</b>	<b>38,2</b>	<b>38,5</b>	<b>42,2</b>	<b>42,5</b>	<b>42,9</b>
mun. Bălți	38,4	38,4	38,7	36,1	36,1	36,4	40,3	40,4	40,7
Briceni	42,7	43,2	43,9	40,7	41,2	41,7	44,4	44,9	45,6
Dondușeni	44,7	44,7	45,0	41,9	41,9	42,1	47,0	47,0	47,5
Drochia	41,6	42,0	42,6	39,7	40,0	40,6	43,2	43,7	44,3
Edineț	42,3	42,6	43,1	39,4	39,7	40,1	44,7	45,1	45,7
Fălești	39,6	39,7	40,1	37,9	38,0	38,3	41,1	41,2	41,7
Florești	40,4	40,8	41,2	37,8	38,1	38,4	42,6	43,1	43,6
Glodeni	42,1	42,2	42,6	39,6	39,7	39,8	44,3	44,4	44,9
Ocnîța	44,9	46,3	47,7	42,7	44,2	45,6	46,8	48,1	49,5
Râșcani	40,2	40,6	41,2	38,3	38,8	39,2	41,8	42,2	43,0
Sângerei	40,5	40,9	41,4	37,9	38,2	38,6	42,9	43,4	43,9
Soroca	40,3	40,5	40,9	38,5	38,6	39,0	42,0	42,2	42,6
<b>Centru / Center</b>	<b>39,4</b>	<b>39,7</b>	<b>40,1</b>	<b>37,5</b>	<b>37,6</b>	<b>38,0</b>	<b>41,1</b>	<b>41,4</b>	<b>41,9</b>
Anenii Noi	41,0	40,9	41,4	38,7	38,5	38,8	42,9	42,9	43,5
Călărași	40,7	41,2	41,5	38,8	39,2	39,4	42,2	42,7	43,2
Criuleni	40,9	41,4	41,9	38,2	38,6	38,8	43,2	43,7	44,4
Dubăsari	-	-	-	-	-	-	-	-	-
Hâncești	40,0	40,2	40,6	38,0	38,1	38,4	41,6	41,9	42,3
Ialoveni	38,0	38,2	38,4	36,4	36,5	36,7	39,4	39,6	39,9
Nisporeni	40,8	41,1	41,5	38,5	38,8	39,1	42,8	43,2	43,6
Orhei	38,5	38,6	38,8	36,0	36,0	36,0	40,7	40,9	41,2
Rezina	40,0	40,2	40,7	38,7	38,9	39,5	41,1	41,4	41,8
Strășeni	38,8	39,3	39,9	37,0	37,4	38,0	40,4	41,0	41,7
Șoldănești	39,9	40,1	40,7	38,1	38,3	38,8	41,4	41,6	42,3
Telenești	41,6	42,2	42,7	39,6	40,1	40,3	43,3	43,9	44,6
Ungheni	38,7	39,0	39,5	37,0	37,3	37,8	40,1	40,5	41,0
<b>Sud / South</b>	<b>41,0</b>	<b>41,4</b>	<b>41,9</b>	<b>38,9</b>	<b>39,1</b>	<b>39,6</b>	<b>42,9</b>	<b>43,3</b>	<b>43,9</b>
Basarabeasca	43,1	43,6	43,8	40,5	41,1	41,2	45,4	45,8	45,9
Cahul	41,1	41,4	42,0	38,5	38,8	39,2	43,2	43,5	44,2
Cantemir	40,7	41,2	42,1	39,8	40,2	40,8	41,4	42,0	43,1
Căușeni	39,4	39,8	40,4	37,2	37,5	37,9	41,3	41,8	42,5
Cimișlia	42,5	42,7	43,0	40,6	40,6	40,7	44,2	44,4	44,9
Leova	41,5	41,9	42,3	39,6	39,8	40,0	43,3	43,8	44,4
Ștefan Vodă	42,3	42,6	43,3	40,6	40,9	41,6	43,6	44,0	44,7
Taraclia	40,2	40,7	40,7	38,3	38,7	38,7	42,1	42,6	42,6
<b>UTA Găgăuzia</b>	<b>39,3</b>	<b>39,5</b>	<b>39,9</b>	<b>36,8</b>	<b>37,0</b>	<b>37,4</b>	<b>41,4</b>	<b>41,6</b>	<b>42,0</b>

Regiuni de dezvoltare/ municipii, raioane	Ambele sexe <i>Both sexes</i>			Masculin <i>Males</i>			Feminin <i>Females</i>		
	2021	2022	2023	2021	2022	2023	2021	2022	2023
<b>Mediul rural / Rural area</b>									
<b>Total țară</b>	<b>39,9</b>	<b>40,4</b>	<b>40,9</b>	<b>38,1</b>	<b>38,6</b>	<b>39,1</b>	<b>41,6</b>	<b>42,0</b>	<b>42,6</b>
<b>Mun. Chișinău</b>	<b>37,2</b>	<b>37,6</b>	<b>38,1</b>	<b>36,0</b>	<b>36,2</b>	<b>36,7</b>	<b>38,4</b>	<b>38,8</b>	<b>39,4</b>
<b>Nord / North</b>	<b>41,5</b>	<b>42,0</b>	<b>42,5</b>	<b>39,4</b>	<b>39,9</b>	<b>40,4</b>	<b>43,5</b>	<b>43,9</b>	<b>44,4</b>
mun. Bălți	39,1	39,6	40,0	37,0	37,6	38,0	40,9	41,4	41,7
Briceni	43,3	43,5	43,9	41,2	41,5	41,9	45,1	45,3	45,7
Dondușeni	42,2	42,6	43,0	39,8	40,3	40,8	44,4	44,6	45,0
Drochia	42,6	43,0	43,5	40,4	40,8	41,2	44,7	45,0	45,5
Edineț	42,9	43,3	43,8	40,6	41,0	41,5	45,0	45,4	45,9
Fălești	40,1	40,6	41,1	38,3	38,8	39,2	41,9	42,4	42,9
Florești	41,0	41,5	42,0	39,2	39,7	40,2	42,8	43,3	43,8
Glodeni	40,7	41,2	41,8	38,5	39,1	39,7	42,8	43,2	43,8
Ocnîța	43,4	43,7	44,3	40,8	41,1	41,7	45,7	46,0	46,6
Râșcani	42,1	42,5	43,1	39,8	40,3	40,8	44,1	44,6	45,1
Sângerei	38,8	39,3	39,9	36,9	37,4	37,9	40,7	41,2	41,8
Soroca	42,0	42,5	43,0	39,8	40,4	41,0	44,0	44,4	44,9
<b>Centru / Center</b>	<b>39,0</b>	<b>39,5</b>	<b>40,0</b>	<b>37,4</b>	<b>37,9</b>	<b>38,4</b>	<b>40,5</b>	<b>41,0</b>	<b>41,6</b>
Anenii Noi	40,1	40,6	41,2	38,5	39,0	39,6	41,6	42,1	42,7
Călărași	39,7	40,2	40,8	37,9	38,4	38,9	41,4	41,9	42,5
Criuleni	38,0	38,4	38,9	36,3	36,8	37,2	39,5	39,9	40,5
Dubăsari	39,4	39,9	40,4	38,0	38,4	38,9	40,8	41,3	41,9
Hâncești	39,4	39,8	40,4	37,6	38,0	38,5	41,1	41,6	42,1
Ialoveni	37,8	38,2	38,8	36,4	36,7	37,3	39,0	39,5	40,1
Nisporeni	38,9	39,5	40,2	37,4	38,0	38,6	40,5	41,1	41,8
Orhei	39,3	39,7	40,3	37,7	38,1	38,6	40,8	41,3	41,9
Rezina	39,8	40,3	40,8	38,2	38,7	39,2	41,4	41,9	42,4
Strășeni	39,0	39,4	40,0	37,5	37,9	38,4	40,4	40,9	41,4
Șoldănești	39,3	39,7	40,2	37,6	38,0	38,5	41,0	41,4	41,9
Telenești	39,4	40,1	40,7	37,9	38,5	39,0	41,0	41,6	42,4
Ungheni	38,0	38,5	39,0	36,6	37,1	37,5	39,4	39,9	40,4
<b>Sud / South</b>	<b>39,8</b>	<b>40,3</b>	<b>40,9</b>	<b>38,1</b>	<b>38,6</b>	<b>39,2</b>	<b>41,4</b>	<b>41,9</b>	<b>42,5</b>
Basarabeasca	41,2	41,8	42,4	39,8	40,3	40,8	42,5	43,1	43,8
Cahul	39,4	39,9	40,5	37,8	38,3	38,9	40,9	41,4	41,9
Cantemir	38,4	38,9	39,5	37,1	37,5	38,2	39,7	40,2	40,9
Căușeni	39,9	40,5	41,2	38,1	38,7	39,4	41,6	42,2	42,8
Cimișlia	41,6	42,2	42,8	39,7	40,2	40,7	43,4	44,0	44,6
Leova	38,6	39,2	39,7	37,2	37,8	38,3	40,1	40,7	41,1
Ștefan Vodă	39,8	40,4	41,0	38,1	38,6	39,1	41,6	42,2	42,8
Taraclia	41,6	42,0	42,0	39,5	39,9	39,9	43,5	44,0	44,0
<b>UTA Găgăuzia</b>	<b>39,1</b>	<b>39,5</b>	<b>40,0</b>	<b>37,6</b>	<b>38,0</b>	<b>38,5</b>	<b>40,5</b>	<b>40,9</b>	<b>41,4</b>



**3.5. Coeficientul îmbătrânirii populației, pe sexe și medii (numărul persoanelor în vârstă de 60 ani și peste la 100 locuitori)**

*Ageing factor of population, by sex and area (number of persons aged 60 years and over per 100 inhabitants)*

Regiuni de dezvoltare/ municipii, raioane	Ambele sexe <i>Both sexes</i>			Masculin <i>Males</i>			Feminin <i>Females</i>		
	2021	2022	2023	2021	2022	2023	2021	2022	2023
<b>Total populație / Total population</b>									
<b>Total țară</b>	<b>22,4</b>	<b>23,0</b>	<b>23,8</b>	<b>18,8</b>	<b>19,4</b>	<b>20,1</b>	<b>25,6</b>	<b>26,3</b>	<b>27,1</b>
<b>Mun. Chișinău</b>	<b>18,6</b>	<b>18,7</b>	<b>19,1</b>	<b>15,1</b>	<b>15,1</b>	<b>15,2</b>	<b>21,6</b>	<b>21,8</b>	<b>22,3</b>
<b>Nord / North</b>	<b>24,7</b>	<b>25,4</b>	<b>26,4</b>	<b>20,4</b>	<b>21,2</b>	<b>22,0</b>	<b>28,5</b>	<b>29,3</b>	<b>30,3</b>
mun. Bălți	20,6	20,7	21,2	16,5	16,6	16,9	24,0	24,2	24,8
Briceni	27,9	28,6	29,4	23,8	24,5	25,3	31,6	32,2	33,0
Dondușeni	27,3	28,0	28,7	21,9	22,8	23,6	32,0	32,6	33,3
Drochia	27,1	28,1	29,0	22,7	23,6	24,6	31,1	32,1	33,0
Edineț	27,5	28,3	29,2	23,0	23,7	24,4	31,5	32,4	33,6
Fălești	22,8	23,7	24,8	18,9	19,8	20,8	26,5	27,5	28,6
Florești	24,0	25,1	26,1	20,0	21,1	22,0	27,7	28,9	29,9
Glodeni	24,4	25,3	26,3	19,9	20,8	21,8	28,7	29,5	30,5
Ocnîța	27,2	28,2	29,5	22,6	23,4	24,6	31,4	32,5	33,7
Râșcani	25,6	26,5	27,6	21,2	22,0	22,9	29,7	30,8	31,9
Sângerei	22,1	23,2	24,3	18,4	19,5	20,5	25,8	26,8	28,0
Soroca	24,6	25,5	26,6	20,4	21,4	22,6	28,5	29,3	30,3
<b>Centru / Center</b>	<b>22,4</b>	<b>23,3</b>	<b>24,4</b>	<b>19,2</b>	<b>20,1</b>	<b>21,1</b>	<b>25,5</b>	<b>26,4</b>	<b>27,5</b>
Anenii Noi	23,9	24,9	26,1	20,7	21,6	22,7	27,0	28,0	29,1
Călărași	24,0	25,1	26,1	20,5	21,6	22,6	27,3	28,3	29,3
Criuleni	20,6	21,5	22,5	17,3	18,1	19,1	23,6	24,6	25,5
Dubăsari	22,0	23,1	24,2	19,1	20,1	21,2	24,9	26,0	27,1
Hâncești	24,6	25,5	26,4	21,2	22,0	22,9	27,9	28,7	29,5
Ialoveni	20,6	21,4	22,3	18,1	18,8	19,7	23,0	23,8	24,7
Nisporeni	24,0	25,1	26,2	20,6	21,5	22,8	27,4	28,5	29,4
Orhei	22,4	23,3	24,4	18,8	19,7	20,6	25,7	26,7	27,9
Rezina	22,0	22,8	23,9	18,5	19,2	20,2	25,5	26,4	27,6
Strășeni	23,0	24,0	25,1	20,1	21,1	22,1	25,8	26,8	27,9
Șoldănești	21,5	22,6	23,8	18,2	19,3	20,7	24,8	25,7	26,8
Telenești	23,5	24,8	26,4	20,3	21,7	23,0	26,5	27,8	29,5
Ungheni	20,0	20,8	21,9	16,8	17,7	18,7	23,0	23,9	25,0
<b>Sud / South</b>	<b>24,2</b>	<b>25,3</b>	<b>26,4</b>	<b>20,7</b>	<b>21,7</b>	<b>22,8</b>	<b>27,5</b>	<b>28,6</b>	<b>29,7</b>
Basarabeasca	28,3	29,4	30,1	24,4	25,4	26,1	31,8	32,9	33,5
Cahul	23,6	24,6	25,7	20,0	21,0	22,1	26,8	27,9	29,0
Cantemir	22,2	23,3	24,8	19,4	20,6	22,2	25,0	26,0	27,4
Căușeni	23,3	24,3	25,6	19,7	20,7	22,0	26,5	27,6	28,8
Cimișlia	28,4	29,4	30,6	24,9	25,9	27,0	31,5	32,5	33,7
Leova	23,2	24,4	25,4	19,8	21,0	21,9	26,7	27,8	28,8
Ștefan Vodă	24,2	25,5	26,8	20,9	22,1	23,2	27,4	28,8	30,2
Taraclia	24,5	25,1	26,0	20,0	20,7	21,6	28,7	29,3	30,2
<b>UTA Găgăuzia</b>	<b>23,2</b>	<b>24,0</b>	<b>25,0</b>	<b>19,7</b>	<b>20,4</b>	<b>21,4</b>	<b>26,6</b>	<b>27,3</b>	<b>28,3</b>

Regiuni de dezvoltare/ municipii, raioane	Ambele sexe <i>Both sexes</i>			Masculin <i>Males</i>			Feminin <i>Females</i>		
	2021	2022	2023	2021	2022	2023	2021	2022	2023
<b>Mediul urban / Urban area</b>									
<b>Total țară</b>	<b>21,0</b>	<b>21,2</b>	<b>21,7</b>	<b>17,2</b>	<b>17,4</b>	<b>17,7</b>	<b>24,2</b>	<b>24,5</b>	<b>25,2</b>
<b>Mun. Chișinău</b>	<b>18,6</b>	<b>18,6</b>	<b>18,9</b>	<b>14,9</b>	<b>14,8</b>	<b>14,9</b>	<b>21,7</b>	<b>21,9</b>	<b>22,3</b>
<b>Nord / North</b>	<b>23,8</b>	<b>24,3</b>	<b>25,2</b>	<b>19,8</b>	<b>20,1</b>	<b>20,7</b>	<b>27,3</b>	<b>28,0</b>	<b>28,9</b>
mun. Bălți	20,5	20,6	21,1	16,5	16,5	16,8	24,0	24,1	24,7
Briceni	27,8	29,1	30,4	24,2	25,2	26,4	30,8	32,2	33,6
Dondușeni	31,5	32,2	33,4	26,5	26,9	28,1	35,7	36,5	37,9
Drochia	27,3	28,1	29,1	23,3	24,2	25,1	30,9	31,5	32,5
Edineț	27,8	28,5	29,5	23,2	23,4	24,1	31,9	32,9	34,1
Fălești	23,8	24,8	26,2	20,2	21,0	22,0	27,0	28,2	29,9
Florești	24,0	24,8	25,5	20,0	20,4	20,9	27,5	28,7	29,4
Glodeni	28,3	28,8	29,4	23,8	24,0	24,2	32,3	33,0	33,9
Ocnîța	28,0	30,0	32,0	24,1	25,9	27,7	31,4	33,5	35,6
Râșcani	26,3	26,9	28,0	22,8	23,0	23,5	29,3	30,3	31,9
Sângerei	24,3	25,3	26,4	20,1	20,9	21,8	28,3	29,3	30,6
Soroca	23,3	24,1	25,0	19,6	20,0	20,7	26,6	27,7	28,7
<b>Centru / Center</b>	<b>23,2</b>	<b>23,9</b>	<b>24,9</b>	<b>20,1</b>	<b>20,6</b>	<b>21,4</b>	<b>25,9</b>	<b>26,8</b>	<b>27,8</b>
Anenii Noi	25,2	25,6	26,1	21,4	21,4	21,6	28,5	29,1	29,8
Călărași	27,0	28,6	29,5	24,5	26,0	26,5	28,9	30,6	31,8
Criuleni	27,9	29,0	30,0	24,1	24,6	25,5	31,0	32,5	33,6
Dubăsari	-	-	-	-	-	-	-	-	-
Hâncești	25,8	26,4	27,0	23,2	23,5	24,3	27,9	28,8	29,3
Ialoveni	21,1	21,4	21,6	18,8	18,8	19,0	23,1	23,5	23,8
Nisporeni	27,7	28,6	29,4	24,0	24,8	25,6	31,0	31,9	32,7
Orhei	22,3	22,7	23,5	18,3	18,5	18,9	25,6	26,3	27,4
Rezina	23,0	24,0	25,2	20,6	21,3	22,5	25,2	26,3	27,6
Strășeni	22,4	23,3	24,4	19,0	19,9	20,8	25,5	26,5	27,8
Șoldănești	23,3	24,7	26,6	20,6	22,3	24,5	25,7	26,8	28,3
Telenești	29,3	30,1	31,6	25,9	26,5	27,4	32,1	33,1	35,1
Ungheni	19,5	20,2	21,3	16,8	17,3	18,4	21,9	22,7	23,9
<b>Sud / South</b>	<b>25,3</b>	<b>26,1</b>	<b>27,1</b>	<b>21,3</b>	<b>21,9</b>	<b>22,8</b>	<b>28,8</b>	<b>29,7</b>	<b>30,8</b>
Basarabeasca	29,5	30,6	30,9	24,7	25,7	26,0	33,6	34,8	35,0
Cahul	24,4	25,1	26,0	19,9	20,5	21,3	28,2	28,9	29,9
Cantemir	24,7	25,9	27,9	24,1	24,7	26,0	25,2	26,8	29,4
Căușeni	23,3	24,1	25,2	19,7	20,2	21,0	26,5	27,5	28,8
Cimișlia	30,4	31,3	32,3	27,2	28,4	29,2	33,1	33,7	34,8
Leova	28,1	28,9	29,8	23,7	24,3	25,0	32,2	33,2	34,2
Ștefan Vodă	27,5	28,3	30,0	24,6	25,4	26,8	29,8	30,8	32,6
Taraclia	22,2	22,8	23,8	17,9	18,5	19,6	26,4	27,1	27,8
<b>UTA Găgăuzia</b>	<b>23,0</b>	<b>23,6</b>	<b>24,2</b>	<b>18,7</b>	<b>19,2</b>	<b>19,7</b>	<b>26,8</b>	<b>27,4</b>	<b>28,1</b>

Regiuni de dezvoltare/ municipii, raioane	Ambele sexe <i>Both sexes</i>			Masculin <i>Males</i>			Feminin <i>Females</i>		
	2021	2022	2023	2021	2022	2023	2021	2022	2023
<b>Mediul rural / Rural area</b>									
<b>Total țară</b>	<b>23,3</b>	<b>24,3</b>	<b>25,4</b>	<b>19,8</b>	<b>20,7</b>	<b>21,8</b>	<b>26,7</b>	<b>27,7</b>	<b>28,7</b>
<b>Mun. Chișinău</b>	<b>18,7</b>	<b>19,4</b>	<b>20,2</b>	<b>16,7</b>	<b>17,2</b>	<b>17,9</b>	<b>20,6</b>	<b>21,4</b>	<b>22,4</b>
<b>Nord / North</b>	<b>25,0</b>	<b>25,9</b>	<b>26,9</b>	<b>20,7</b>	<b>21,7</b>	<b>22,6</b>	<b>29,1</b>	<b>29,9</b>	<b>30,9</b>
mun. Bălți	21,1	21,9	22,6	17,2	17,8	18,4	24,6	25,5	26,4
Briceni	28,0	28,5	29,2	23,7	24,4	25,0	31,8	32,2	32,8
Dondușeni	26,4	27,1	27,7	21,0	22,0	22,6	31,2	31,7	32,3
Drochia	27,1	28,1	29,0	22,6	23,5	24,4	31,2	32,2	33,1
Edineț	27,3	28,2	29,2	22,9	23,9	24,5	31,4	32,3	33,4
Fălești	22,6	23,5	24,6	18,7	19,5	20,6	26,4	27,4	28,4
Florești	24,0	25,2	26,3	20,0	21,2	22,3	27,8	28,9	30,0
Glodeni	23,6	24,5	25,7	19,1	20,2	21,3	27,9	28,7	29,8
Ocnița	26,9	27,5	28,4	21,9	22,4	23,4	31,4	32,0	32,9
Râșcani	25,5	26,5	27,5	20,9	21,8	22,8	29,8	30,9	31,9
Sângerei	21,7	22,7	23,9	18,0	19,2	20,2	25,2	26,2	27,3
Soroca	25,2	26,1	27,3	20,8	22,0	23,3	29,3	30,0	30,9
<b>Centru / Center</b>	<b>22,2</b>	<b>23,2</b>	<b>24,3</b>	<b>19,0</b>	<b>20,0</b>	<b>21,1</b>	<b>25,4</b>	<b>26,3</b>	<b>27,4</b>
Anenii Noi	23,8	24,8	26,1	20,6	21,6	22,8	26,8	27,8	29,0
Călărași	23,4	24,4	25,5	19,8	20,8	21,9	26,9	27,8	28,8
Criuleni	20,0	20,8	21,8	16,8	17,6	18,6	23,0	23,8	24,8
Dubăsari	22,0	23,1	24,2	19,1	20,1	21,2	24,9	26,0	27,1
Hâncești	24,5	25,3	26,3	20,9	21,8	22,7	27,9	28,7	29,6
Ialoveni	20,5	21,4	22,5	18,0	18,8	19,8	22,9	23,8	24,9
Nisporeni	23,1	24,2	25,3	19,8	20,8	22,1	26,5	27,6	28,5
Orhei	22,4	23,5	24,7	18,9	20,0	21,1	25,7	26,8	28,0
Rezina	21,7	22,5	23,6	18,0	18,7	19,7	25,6	26,4	27,5
Strășeni	23,2	24,2	25,3	20,4	21,4	22,5	25,8	26,9	28,0
Șoldănești	21,2	22,1	23,3	17,8	18,8	20,0	24,6	25,4	26,5
Telenești	22,8	24,2	25,8	19,7	21,2	22,5	25,8	27,1	28,9
Ungheni	20,2	21,2	22,2	16,9	17,8	18,8	23,6	24,5	25,5
<b>Sud / South</b>	<b>23,8</b>	<b>25,0</b>	<b>26,2</b>	<b>20,5</b>	<b>21,6</b>	<b>22,8</b>	<b>27,0</b>	<b>28,2</b>	<b>29,4</b>
Basarabeasca	27,3	28,5	29,5	24,1	25,2	26,1	30,3	31,4	32,4
Cahul	23,2	24,4	25,6	20,0	21,2	22,4	26,2	27,4	28,6
Cantemir	22,0	23,1	24,6	19,1	20,4	21,9	25,0	25,9	27,3
Căușeni	23,2	24,3	25,7	19,8	20,9	22,3	26,5	27,6	28,8
Cimișlia	27,8	28,8	30,1	24,3	25,2	26,4	31,0	32,1	33,3
Leova	21,5	22,9	23,8	18,5	19,9	20,8	24,6	25,9	26,8
Ștefan Vodă	23,8	25,2	26,4	20,5	21,7	22,8	27,1	28,6	29,8
Taraclia	26,9	27,6	28,4	22,3	23,2	23,8	31,1	31,7	32,7
<b>UTA Găgăuzia</b>	<b>23,4</b>	<b>24,4</b>	<b>25,6</b>	<b>20,3</b>	<b>21,3</b>	<b>22,5</b>	<b>26,4</b>	<b>27,3</b>	<b>28,4</b>

**3.6. Indicii sarcinii demografice (numărul copiilor în vârstă de 0-14 ani și bătrânilor în vârstă de 65 ani și peste la 100 persoane în vârstă de 15-64 ani, la începutul anului)**  
*Indices of demographic dependence (number of children aged 0-14 and the elderly aged 65 and over per 100 people aged 15-64, as of beginning of the year)*

Regiuni de dezvoltare/ municipii, raioane	Total Total			inclusiv, în vârstă de: / including, aged:					
				0-14 ani / years			60 ani și peste / years and over		
	2021	2022	2023	2021	2022	2023	2021	2022	2023
<b>Total țară</b>	<b>49,6</b>	<b>50,6</b>	<b>51,7</b>	<b>27,4</b>	<b>27,5</b>	<b>27,4</b>	<b>22,1</b>	<b>23,0</b>	<b>24,4</b>
<b>Mun. Chișinău</b>	<b>45,2</b>	<b>45,7</b>	<b>46,2</b>	<b>27,1</b>	<b>27,4</b>	<b>27,2</b>	<b>18,1</b>	<b>18,3</b>	<b>19,0</b>
<b>Nord / North</b>	<b>50,5</b>	<b>51,3</b>	<b>52,5</b>	<b>25,3</b>	<b>25,2</b>	<b>25,0</b>	<b>25,2</b>	<b>26,0</b>	<b>27,4</b>
mun. Bălți	49,2	49,7	50,3	28,8	29,1	29,1	20,4	20,6	21,3
Briceni	52,7	53,3	53,8	23,0	22,7	22,0	29,6	30,6	31,8
Dondușeni	53,7	54,2	55,3	23,7	23,6	23,5	30,0	30,6	31,8
Drochia	53,1	54,2	55,8	24,3	24,4	24,2	28,8	29,8	31,6
Edineț	54,5	55,1	56,4	24,7	24,5	24,4	29,7	30,6	32,0
Fălești	49,6	50,9	52,4	26,7	27,0	27,0	22,9	23,9	25,4
Florești	49,6	50,7	51,9	25,5	25,4	25,2	24,2	25,3	26,7
Glodeni	50,3	50,8	52,2	25,5	25,3	25,1	24,8	25,5	27,1
Ocnița	46,2	46,5	47,2	18,7	17,9	16,9	27,5	28,5	30,3
Râșcani	50,2	51,0	52,4	24,1	23,8	23,6	26,1	27,2	28,8
Sângerei	50,4	52,0	53,7	28,7	28,9	28,7	21,7	23,1	25,0
Soroca	47,7	48,4	49,8	23,8	23,7	23,7	23,9	24,6	26,1
<b>Centru / Center</b>	<b>51,5</b>	<b>52,9</b>	<b>54,5</b>	<b>29,4</b>	<b>29,5</b>	<b>29,4</b>	<b>22,1</b>	<b>23,4</b>	<b>25,1</b>
Anenii Noi	50,2	52,0	53,8	26,9	27,0	26,7	23,3	25,0	27,1
Călărași	54,5	56,2	57,7	29,7	29,9	29,8	24,8	26,3	27,9
Criuleni	49,8	50,9	52,1	30,1	29,9	29,7	19,7	21,0	22,4
Dubăsari	47,5	49,2	51,5	26,9	27,1	27,3	20,7	22,1	24,2
Hâncești	55,5	56,9	58,8	30,0	30,1	30,0	25,6	26,8	28,7
Ialoveni	52,4	53,9	54,9	32,5	32,7	32,2	20,0	21,2	22,7
Nisporeni	55,4	57,0	58,9	30,6	30,7	30,6	24,8	26,3	28,4
Orhei	51,6	53,1	55,0	29,7	30,1	30,2	21,9	23,0	24,8
Rezina	46,5	47,6	48,8	25,5	25,7	25,4	21,0	21,9	23,4
Strășeni	54,3	55,6	57,3	31,1	31,0	30,8	23,2	24,6	26,5
Șoldănești	47,9	49,3	50,5	27,5	27,9	27,9	20,5	21,4	22,6
Telenești	51,2	53,0	54,9	28,3	28,2	28,1	23,0	24,8	26,8
Ungheni	48,3	49,5	51,0	29,0	29,0	29,2	19,3	20,4	21,8
<b>Sud / South</b>	<b>51,6</b>	<b>53,0</b>	<b>54,8</b>	<b>27,6</b>	<b>27,6</b>	<b>27,4</b>	<b>24,0</b>	<b>25,5</b>	<b>27,4</b>
Basarabeasca	53,7	55,4	57,4	25,2	24,8	24,7	28,5	30,6	32,6
Cahul	50,9	52,2	54,1	27,7	27,7	27,7	23,1	24,5	26,4
Cantemir	52,7	54,3	56,6	31,1	31,3	31,2	21,5	23,0	25,4
Căușeni	50,5	51,7	52,8	27,4	27,1	26,4	23,1	24,6	26,4
Cimișlia	56,2	58,1	61,5	26,5	26,9	27,5	29,7	31,2	34,1
Leova	51,9	53,0	54,4	29,1	28,9	28,7	22,8	24,1	25,7
Ștefan Vodă	51,2	53,1	55,1	27,5	27,5	27,5	23,8	25,6	27,7
Taraclia	48,8	50,1	50,9	24,6	24,6	24,2	24,1	25,5	26,7
<b>UTA Găgăuzia</b>	<b>51,9</b>	<b>53,8</b>	<b>55,6</b>	<b>29,5</b>	<b>30,0</b>	<b>29,9</b>	<b>22,4</b>	<b>23,8</b>	<b>25,7</b>

**3.7. Mișcarea naturală a populației**
*Vital statistics*

Regiuni de dezvoltare/ municipii, raioane	Născuți-vii <i>Live-births</i>		Decese <i>Deceased</i>		Sporul natural <i>Natural increase</i>		Căsătorii <i>Marriages</i>		Divorțuri <i>Divorces</i>		Decese la vârsta sub 1 an <i>Infant deceased</i>	
	2021	2022	2021	2022	2021	2022	2021	2022	2021	2022	2021	2022
<b>Date absolute / Absolute data</b>												
<b>Total țară</b>	<b>29 320</b>	<b>26 952</b>	<b>45 464</b>	<b>36 157</b>	<b>-16 144</b>	<b>-9 205</b>	<b>20 268</b>	<b>18 157</b>	<b>9 897</b>	<b>9565</b>	<b>248</b>	<b>243</b>
<b>Mun. Chișinău</b>	<b>7 042</b>	<b>6 788</b>	<b>9 159</b>	<b>6 635</b>	<b>-2 117</b>	<b>153</b>	<b>5 011</b>	<b>4 693</b>	<b>2 458</b>	<b>2400</b>	<b>49</b>	<b>42</b>
<b>Nord / North</b>	<b>7 610</b>	<b>6 937</b>	<b>14 794</b>	<b>11 812</b>	<b>-7 184</b>	<b>-4 875</b>	<b>5 197</b>	<b>4 523</b>	<b>2 498</b>	<b>2389</b>	<b>57</b>	<b>75</b>
mun. Bălți	1 107	1 066	1 886	1 337	-779	-271	786	700	494	468	5	12
Briceni	536	446	1 242	1 009	-706	-563	425	327	163	155	5	3
Dondușeni	332	292	782	615	-450	-323	241	180	127	131	1	3
Drochia	664	570	1 393	1 121	-729	-551	442	376	210	243	6	7
Edineț	597	536	1 401	1 105	-804	-569	445	383	216	197	5	3
Fălești	821	764	1 277	1 135	-456	-371	472	405	206	169	6	7
Florești	694	618	1 294	1 089	-600	-471	419	394	199	182	5	5
Glodeni	477	410	956	725	-479	-315	299	246	151	112	3	10
Ocnița	346	302	963	706	-617	-404	250	254	124	129	3	3
Râșcani	488	456	993	847	-505	-391	324	342	157	149	2	4
Sângerei	810	766	1 147	956	-337	-190	503	434	185	166	11	7
Soroca	738	711	1 460	1 167	-722	-456	591	482	266	288	5	11
<b>Centru / Center</b>	<b>9 129</b>	<b>8 389</b>	<b>13 039</b>	<b>10 791</b>	<b>-3 910</b>	<b>-2 402</b>	<b>6 473</b>	<b>5 777</b>	<b>3 143</b>	<b>3082</b>	<b>95</b>	<b>84</b>
Anenii Noi	726	607	1 168	840	-442	-233	716	684	503	515	11	5
Călărași	611	568	930	816	-319	-248	397	343	220	186	3	4
Criuleni	694	640	888	800	-194	-160	506	411	185	173	9	9
Dubăsari	322	286	400	339	-78	-53	247	289	139	168	12	5
Hâncești	971	940	1 463	1 211	-492	-271	641	587	307	305	12	6
Ialoveni	956	783	1 116	913	-160	-130	617	617	312	251	7	13
Nisporeni	510	506	762	623	-252	-117	355	297	64	44	2	1
Orhei	1 072	967	1 623	1 315	-551	-348	744	644	359	351	9	7
Rezina	427	411	682	599	-255	-188	358	331	211	216	3	7
Strășeni	803	733	1 077	892	-274	-159	584	483	231	236	12	5
Șoldănești	396	346	650	522	-254	-176	217	185	85	98	3	1
Telenești	579	567	885	789	-306	-222	403	365	166	169	7	12
Ungheni	1 062	1 035	1 395	1 132	-333	-97	688	541	361	370	5	9
<b>Sud / South</b>	<b>4 087</b>	<b>3 648</b>	<b>6 542</b>	<b>5 415</b>	<b>-2 455</b>	<b>-1 767</b>	<b>2 800</b>	<b>2 456</b>	<b>1 418</b>	<b>1338</b>	<b>37</b>	<b>37</b>
Basarabeasca	180	182	350	299	-170	-117	134	115	22	21	2	1
Cahul	893	817	1 432	1 206	-539	-389	623	543	333	268	6	6
Cantemir	471	403	732	528	-261	-125	338	270	105	111	6	7
Căușeni	772	603	1 094	949	-322	-346	482	411	399	340	5	6
Cimișlia	408	373	801	629	-393	-256	324	293	167	195	5	5
Leova	432	396	635	575	-203	-179	281	243	91	115	3	3
Ștefan Vodă	600	604	892	773	-292	-169	433	425	217	213	5	6
Taraclia	331	270	606	456	-275	-186	185	156	84	75	5	3
<b>UTA Găgăuzia</b>	<b>1 452</b>	<b>1 190</b>	<b>1 930</b>	<b>1 504</b>	<b>-478</b>	<b>-314</b>	<b>787</b>	<b>708</b>	<b>380</b>	<b>356</b>	<b>10</b>	<b>5</b>



Regiuni de dezvoltare/ municipii, raioane	Născuți-vii <i>Live-births</i>		Decese <i>Deceased</i>		Sporul natural <i>Natural increase</i>		Căsătorii <i>Marriages</i>		Divorțuri <i>Divorces</i>		Decese la vârsta sub 1 an <sup>1</sup> <i>Infant deceased<sup>1</sup></i>	
	2021	2022	2021	2022	2021	2022	2021	2022	2021	2022	2021	2022
<b>Date relative (la 1000 locuitori) / Relative data (per 1000 inhabitants)</b>												
<b>Total țară</b>	<b>11,3</b>	<b>10,6</b>	<b>17,5</b>	<b>14,2</b>	<b>-6,2</b>	<b>-3,6</b>	<b>7,8</b>	<b>7,2</b>	<b>3,8</b>	<b>3,8</b>	<b>8,5</b>	<b>9,0</b>
<b>Mun. Chișinău</b>	<b>10,5</b>	<b>10,1</b>	<b>13,7</b>	<b>9,9</b>	<b>-3,2</b>	<b>0,2</b>	<b>7,5</b>	<b>7,0</b>	<b>3,7</b>	<b>3,6</b>	<b>7,0</b>	<b>6,2</b>
<b>Nord / North</b>	<b>10,6</b>	<b>10,0</b>	<b>20,6</b>	<b>17,1</b>	<b>-10,0</b>	<b>-7,0</b>	<b>7,3</b>	<b>6,5</b>	<b>3,5</b>	<b>3,5</b>	<b>7,5</b>	<b>10,8</b>
mun. Bălți	11,4	11,2	19,4	14,0	-8,0	-2,8	8,1	7,3	5,1	4,9	5,4	11,3
Briceni	9,8	8,4	22,7	19,1	-12,9	-10,6	7,8	6,2	3,0	2,9	7,5	6,7
Dondușeni	10,0	9,1	23,6	19,3	-13,6	-10,1	7,3	5,6	3,8	4,1	3,0	10,3
Drochia	10,4	9,3	21,8	18,2	-11,4	-8,9	6,9	6,1	3,3	3,9	9,0	12,3
Edineț	10,1	9,4	23,6	19,3	-13,5	-10,0	7,5	6,7	3,6	3,4	8,4	5,6
Fălești	11,9	11,5	18,5	17,1	-6,6	-5,6	6,8	6,1	3,0	2,5	7,3	9,2
Florești	10,6	9,8	19,7	17,2	-9,1	-7,5	6,4	6,2	3,0	2,9	7,2	8,1
Glodeni	10,7	9,6	21,5	16,9	-10,8	-7,4	6,7	5,7	3,4	2,6	6,3	24,4
Ocnița	8,5	7,7	23,6	18,1	-15,1	-10,3	6,1	6,5	3,0	3,3	8,7	9,9
Râșcani	9,4	9,1	19,1	16,8	-9,7	-7,8	6,2	6,8	3,0	3,0	4,1	8,8
Sângerei	11,8	11,6	16,7	14,4	-4,9	-2,9	7,3	6,6	2,7	2,5	13,6	9,1
Soroca	10,9	10,9	21,6	17,9	-10,7	-7,0	8,8	7,4	3,9	4,4	6,8	15,5
<b>Centru / Center</b>	<b>12,4</b>	<b>11,8</b>	<b>17,8</b>	<b>15,1</b>	<b>-5,3</b>	<b>-3,4</b>	<b>8,8</b>	<b>8,1</b>	<b>4,3</b>	<b>4,3</b>	<b>10,4</b>	<b>10,0</b>
Anenii Noi	11,6	9,9	18,6	13,8	-7,1	-3,8	11,4	11,2	8,0	8,4	15,2	8,2
Călărași	12,6	12,1	19,2	17,4	-6,6	-5,3	8,2	7,3	4,6	4,0	4,9	7,0
Criuleni	11,9	11,2	15,2	14,0	-3,3	-2,8	8,7	7,2	3,2	3,0	13,0	14,1
Dubăsari	12,6	11,5	15,7	13,6	-3,1	-2,1	9,7	11,6	5,4	6,7	37,3	17,5
Hâncești	12,8	12,7	19,2	16,3	-6,5	-3,7	8,4	7,9	4,0	4,1	12,4	6,4
Ialoveni	12,7	10,6	14,8	12,4	-2,1	-1,8	8,2	8,4	4,1	3,4	7,3	16,6
Nisporeni	12,7	13,1	19,0	16,1	-6,3	-3,0	8,9	7,7	1,6	1,1	3,9	2,0
Orhei	13,0	12,1	19,7	16,5	-6,7	-4,4	9,0	8,1	4,4	4,4	8,4	7,2
Rezina	11,9	11,8	19,0	17,2	-7,1	-5,4	10,0	9,5	5,9	6,2	7,0	17,0
Strășeni	12,1	11,4	16,3	13,8	-4,1	-2,5	8,8	7,5	3,5	3,7	14,9	6,8
Șoldănești	13,0	11,8	21,3	17,8	-8,3	-6,0	7,1	6,3	2,8	3,3	7,6	2,9
Telenești	12,5	12,8	19,2	17,8	-6,6	-5,0	8,7	8,2	3,6	3,8	12,1	21,2
Ungheni	12,4	12,4	16,3	13,6	-3,9	-1,2	8,0	6,5	4,2	4,5	4,7	8,7
<b>Sud / South</b>	<b>11,5</b>	<b>10,6</b>	<b>18,5</b>	<b>15,8</b>	<b>-6,9</b>	<b>-5,1</b>	<b>7,9</b>	<b>7,2</b>	<b>4,0</b>	<b>3,9</b>	<b>9,1</b>	<b>10,1</b>
Basarabeasca	10,8	11,2	21,0	18,5	-10,2	-7,2	8,0	7,1	1,3	1,3	11,1	5,5
Cahul	10,8	10,2	17,4	15,1	-6,5	-4,9	7,6	6,8	4,0	3,4	6,7	7,3
Cantemir	12,5	11,1	19,4	14,6	-6,9	-3,4	9,0	7,4	2,8	3,1	12,7	17,4
Căușeni	11,5	9,3	16,3	14,6	-4,8	-5,3	7,2	6,3	6,0	5,2	6,5	10,0
Cimișlia	12,0	11,3	23,6	19,1	-11,6	-7,8	9,5	8,9	4,9	5,9	12,3	13,4
Leova	12,4	11,7	18,3	17,0	-5,8	-5,3	8,1	7,2	2,6	3,4	6,9	7,6
Ștefan Vodă	12,1	12,7	18,1	16,2	-5,9	-3,5	8,8	8,9	4,4	4,5	8,3	9,9
Taraclia	10,2	8,5	18,7	14,4	-8,5	-5,9	5,7	4,9	2,6	2,4	15,1	11,1
<b>UTA Găgăuzia</b>	<b>12,0</b>	<b>10,1</b>	<b>16,0</b>	<b>12,7</b>	<b>-4,0</b>	<b>-2,7</b>	<b>6,5</b>	<b>6,0</b>	<b>3,1</b>	<b>3,0</b>	<b>6,9</b>	<b>4,2</b>

<sup>1</sup> La 1000 născuți-vii / per 1000 inhabitants

**3.8. Rata totală de fertilitate** (numărul mediu de copii născuți de o femeie pe parcursul vieții sale fertile)

*Total fertility rate (the average number of children born to a woman during her fertile life)*

Regiuni de dezvoltare/ municipii, raioane	2017	2018	2019	2020	2021	2022
<b>Total țară</b>	<b>1,81</b>	<b>1,81</b>	<b>1,78</b>	<b>1,76</b>	<b>1,75</b>	<b>1,69</b>
<b>Mun. Chișinău</b>	<b>1,23</b>	<b>1,26</b>	<b>1,28</b>	<b>1,30</b>	<b>1,29</b>	<b>1,31</b>
<b>Nord / North</b>	<b>1,87</b>	<b>1,85</b>	<b>1,79</b>	<b>1,76</b>	<b>1,78</b>	<b>1,73</b>
mun. Bălți	1,53	1,57	1,52	1,47	1,51	1,57
Briceni	1,63	1,62	1,62	1,49	1,68	1,49
Dondușeni	1,83	2,13	1,69	1,90	1,78	1,67
Drochia	1,97	2,03	1,74	1,80	1,87	1,71
Edineț	1,83	1,83	1,85	1,75	1,84	1,79
Fălești	2,14	1,98	2,04	2,01	2,03	2,01
Florești	2,02	1,89	1,93	1,94	1,83	1,74
Glodeni	2,10	2,00	1,98	1,79	1,86	1,7
Ochnița	1,54	1,46	1,35	1,52	1,53	1,43
Râșcani	1,81	1,85	1,86	1,77	1,66	1,65
Sângerei	2,09	2,07	1,98	1,89	1,97	1,99
Soroca	1,98	1,86	1,91	1,87	1,85	1,9
<b>Centru / Center</b>	<b>2,14</b>	<b>2,14</b>	<b>2,09</b>	<b>2,09</b>	<b>2,04</b>	<b>1,99</b>
Anenii Noi	1,77	1,74	1,78	1,77	1,89	1,68
Călărași	2,25	2,31	2,22	2,03	2,11	2,1
Criuleni	1,99	2,04	2,11	1,90	1,86	1,82
Dubăsari	2,04	1,89	2,17	2,10	2,11	1,99
Hâncești	2,13	2,23	2,14	2,23	2,06	2,09
Ialoveni	2,05	2,03	2,05	2,08	1,97	1,7
Nisporeni	2,55	2,39	2,41	2,48	2,26	2,38
Orhei	2,25	2,25	2,14	2,18	2,20	2,1
Rezina	2,03	2,15	2,17	2,09	2,10	2,14
Strășeni	2,20	2,12	1,98	2,07	2,01	1,93
Șoldănești	2,30	2,33	2,28	2,39	2,27	2,13
Telenești	2,31	2,31	2,23	2,20	2,15	2,26
Ungheni	2,15	2,16	1,97	1,98	1,94	2,01
<b>Sud / South</b>	<b>2,05</b>	<b>2,02</b>	<b>2,00</b>	<b>1,95</b>	<b>1,93</b>	<b>1,83</b>
Basarabeasca	2,11	2,12	2,04	1,96	1,84	1,96
Cahul	1,93	1,82	1,76	1,76	1,72	1,66
Cantemir	2,34	2,29	2,45	2,36	2,21	2,02
Căușeni	1,91	1,84	1,90	1,84	1,93	1,59
Cimișlia	2,06	2,31	1,92	2,05	2,04	1,96
Leova	2,13	2,25	2,14	2,06	2,13	2,04
Ștefan Vodă	2,25	2,18	2,41	2,21	2,11	2,29
Taraclia	1,91	1,73	1,74	1,65	1,70	1,45
<b>UTA Găgăuzia</b>	<b>2,00</b>	<b>1,93</b>	<b>1,92</b>	<b>1,89</b>	<b>1,89</b>	<b>1,61</b>

**3.9. Ponderea copiilor născuți-vii în afara căsătoriei (în % față de total)**  
*The share of children new-borns out of wedlock (in % to the total)*

Regiuni de dezvoltare/ municipii, raioane	2017	2018	2019	2020	2021	2022
<b>Total țară</b>	<b>19,7</b>	<b>19,6</b>	<b>19,2</b>	<b>19,7</b>	<b>18,3</b>	<b>18,3</b>
<b>Mun. Chișinău</b>	<b>11,9</b>	<b>11,4</b>	<b>12,0</b>	<b>12,4</b>	<b>11,3</b>	<b>11,5</b>
<b>Nord / North</b>	<b>22,0</b>	<b>21,9</b>	<b>21,1</b>	<b>21,6</b>	<b>21,2</b>	<b>20,2</b>
mun. Bălți	14,1	13,8	11,6	12,6	11,4	10,5
Briceni	19,6	19,6	17,4	20,6	20,7	17,9
Dondușeni	27,9	27,7	28,0	29,4	25,6	26,0
Drochia	22,8	23,8	21,9	23,4	25,3	24,7
Edineț	23,5	22,8	21,7	22,2	20,3	20,9
Fălești	22,0	21,9	21,1	21,5	21,1	19,4
Florești	26,5	23,6	26,3	25,4	21,8	23,9
Glodeni	22,6	24,3	23,4	20,1	24,9	19,5
Ocniița	28,7	31,1	31,7	31,0	28,6	24,8
Râșcani	21,6	19,2	23,6	22,5	22,5	20,0
Sângerei	18,3	20,7	18,8	19,4	18,5	22,5
Soroca	26,2	25,4	23,2	24,4	26,7	23,8
<b>Centru / Center</b>	<b>21,5</b>	<b>21,9</b>	<b>21,5</b>	<b>22,7</b>	<b>20,8</b>	<b>21,8</b>
Anenii Noi	22,0	19,7	18,2	21,3	20,2	20,3
Călărași	28,1	25,8	27,6	25,7	29,3	28,5
Criuleni	18,6	19,8	18,4	19,1	16,3	14,1
Dubăsari	18,5	19,8	17,0	17,5	19,3	18,5
Hâncești	21,7	22,9	22,4	27,1	21,6	24,1
Ialoveni	14,3	14,4	14,8	17,4	15,3	15,2
Nisporeni	26,1	27,5	25,0	28,8	24,7	28,1
Orhei	20,8	21,5	21,9	21,5	20,3	22,3
Rezina	26,8	25,0	23,1	23,4	19,7	21,4
Strășeni	19,2	18,8	17,8	21,1	18,8	19,4
Șoldănești	27,7	31,8	30,5	23,7	29,0	28,3
Telenești	24,3	23,0	25,5	23,6	21,6	22,9
Ungheni	21,1	23,3	23,1	24,8	20,8	22,8
<b>Sud / South</b>	<b>24,4</b>	<b>24,6</b>	<b>24,6</b>	<b>24,0</b>	<b>22,2</b>	<b>21,6</b>
Basarabeasca	21,8	26,3	25,0	22,1	17,2	18,7
Cahul	26,3	25,3	24,2	25,0	23,2	22,9
Cantemir	34,7	34,7	36,9	33,6	32,9	29,3
Căușeni	19,6	17,2	21,2	19,0	17,4	16,4
Cimișlia	25,0	26,6	22,4	27,0	20,8	20,6
Leova	25,8	29,7	31,3	29,9	29,6	28,8
Ștefan Vodă	22,8	21,5	21,3	20,7	20,0	19,9
Taraclia	15,7	18,9	14,7	13,7	14,8	14,1
<b>UTA Găgăuzia</b>	<b>13,7</b>	<b>12,9</b>	<b>12,2</b>	<b>12,6</b>	<b>10,4</b>	<b>11,5</b>

**3.10. Născuți-vii, după rangul născutului (în % față de total)**
*New-borns by live-birth order (in % to the total)*

Regiuni de dezvoltare/ municipii, raioane	Primul <i>First</i>		Al doilea <i>Second</i>		Al treilea <i>Third</i>		Al patrulea și mai mult <i>Fourth and over</i>		Nedeclarat <i>Non stated</i>	
	2021	2022	2021	2022	2021	2022	2021	2022	2021	2022
<b>Total țară</b>	<b>31,2</b>	<b>30,0</b>	<b>32,1</b>	<b>30,7</b>	<b>17,6</b>	<b>17,8</b>	<b>8,7</b>	<b>9,2</b>	<b>10,4</b>	<b>12,3</b>
<b>Mun. Chișinău</b>	<b>29,6</b>	<b>28,7</b>	<b>30,2</b>	<b>29,3</b>	<b>11,8</b>	<b>11,3</b>	<b>3,8</b>	<b>4,1</b>	<b>24,7</b>	<b>26,6</b>
<b>Nord / North</b>	<b>34,0</b>	<b>34,1</b>	<b>35,9</b>	<b>34,2</b>	<b>18,3</b>	<b>18,3</b>	<b>9,4</b>	<b>9,3</b>	<b>2,5</b>	<b>4,1</b>
mun. Bălți	35,2	34,3	42,6	43,7	16,9	15,8	4,7	5,7	0,5	0,5
Briceni	36,4	40,8	34,0	31,8	16,0	12,6	11,8	10,3	1,9	4,5
Dondușeni	34,0	37,0	38,6	31,8	14,5	18,2	11,7	11,3	1,2	1,7
Drochia	34,8	34,2	37,5	33,2	17,0	18,1	7,8	8,2	2,9	6,3
Edineț	31,3	35,3	37,7	34,0	17,8	15,9	11,1	10,8	2,2	4,1
Fălești	32,0	31,3	31,2	32,1	21,3	20,7	10,7	10,6	4,8	5,4
Florești	32,6	33,0	32,6	33,5	21,3	18,6	10,1	9,4	3,5	5,5
Glodeni	33,1	31,7	32,5	29,3	21,6	21,7	9,6	10,5	3,1	6,8
Ocnîța	35,8	32,8	37,3	30,5	18,2	20,2	8,1	11,3	0,6	5,3
Râșcani	36,1	36,4	36,5	36,8	17,2	18,4	9,6	7,9	0,6	0,4
Sângerei	31,7	32,4	29,3	27,3	22,3	22,7	12,3	11,6	4,3	6,0
Soroca	35,9	34,0	39,6	36,1	13,1	17,3	8,5	8,0	2,8	4,5
<b>Centru / Center</b>	<b>30,3</b>	<b>28,5</b>	<b>30,0</b>	<b>28,4</b>	<b>19,2</b>	<b>19,3</b>	<b>10,0</b>	<b>11,2</b>	<b>10,5</b>	<b>12,6</b>
Anenii Noi	26,9	26,0	32,2	27,8	19,1	20,8	10,9	11,2	10,9	14,2
Călărași	27,0	26,8	31,3	31,7	19,1	18,5	11,6	11,8	11,0	11,3
Criuleni	27,7	28,1	28,5	26,9	22,0	18,4	8,4	9,2	13,4	17,3
Dubăsari	28,9	27,3	30,4	32,2	22,7	21,0	8,4	6,6	9,6	12,9
Hâncești	29,1	25,9	28,3	29,8	19,9	16,8	13,5	15,3	9,2	12,2
Ialoveni	25,8	25,3	29,5	25,5	18,2	18,4	7,2	8,4	19,2	22,3
Nisporeni	40,2	42,9	28,0	25,1	18,8	17,2	11,0	13,0	2,0	1,8
Orhei	29,1	29,1	30,1	28,3	19,7	19,8	8,3	10,2	12,8	12,6
Rezina	33,7	35,0	34,0	30,7	18,0	19,5	9,4	8,3	4,9	6,6
Strășeni	28,6	27,0	27,5	24,4	18,9	19,5	10,1	10,1	14,8	19,0
Șoldănești	38,4	28,6	27,5	32,4	16,4	19,7	13,6	13,3	4,0	6,1
Telenești	31,4	23,8	30,4	28,7	20,7	20,6	8,8	12,3	8,6	14,5
Ungheni	34,8	29,7	32,1	29,9	17,5	21,4	10,0	12,0	5,6	7,1
<b>Sud / South</b>	<b>30,9</b>	<b>28,6</b>	<b>32,2</b>	<b>30,6</b>	<b>20,9</b>	<b>23,6</b>	<b>12,3</b>	<b>12,8</b>	<b>3,7</b>	<b>4,4</b>
Basarabeasca	28,3	26,9	35,0	34,1	18,3	22,5	15,0	12,1	3,3	4,4
Cahul	31,1	27,5	32,8	34,5	22,2	24,4	13,1	12,4	0,8	1,2
Cantemir	25,7	26,8	32,9	31,8	24,6	25,6	15,7	14,4	1,1	1,5
Căușeni	30,8	29,5	29,9	24,0	20,6	24,7	11,4	12,8	7,3	9,0
Cimișlia	38,0	32,2	34,3	28,4	15,9	25,2	7,1	8,8	4,7	5,4
Leova	33,8	29,3	32,6	30,6	19,9	22,7	12,3	15,2	1,4	2,3
Ștefan Vodă	26,7	29,8	31,2	27,8	20,3	21,9	13,5	11,8	8,3	8,8
Taraclia	34,7	24,4	31,4	39,3	23,0	19,3	10,0	16,3	0,9	0,7
<b>UTA Găgăuzia</b>	<b>30,9</b>	<b>27,9</b>	<b>35,3</b>	<b>35,5</b>	<b>21,8</b>	<b>23,8</b>	<b>11,1</b>	<b>12,3</b>	<b>0,9</b>	<b>0,6</b>

**3.11. Ratele mortalității, pe principalele clase ale cauzelor de deces**
*Mortality rates, by main causes of death*

numărul decedaților la 100 000 locuitori / number of deaths per 100 000 inhabitants

Regiuni de dezvoltare/ municipii, raioane	Total		Boli ale aparatului circulator <i>Diseases of the circulatory system</i>		Tumori <i>Neoplasms</i>		Boli ale aparatului digestiv <i>Diseases of the digestive system</i>		Boli ale aparatului respirator <i>Diseases of the respiratory system</i>		Accidente, intoxicații și traume <i>Accidents, poisoning and injuries</i>	
	2021	2022	2021	2022	2021	2022	2021	2022	2021	2022	2021	2022
<b>Total țară</b>	<b>1 751,4</b>	<b>1 424,1</b>	<b>930,4</b>	<b>826,9</b>	<b>219,6</b>	<b>226,5</b>	<b>110,8</b>	<b>106,9</b>	<b>76,5</b>	<b>61,7</b>	<b>74,4</b>	<b>68,7</b>
<b>Mun. Chișinău</b>	<b>1 365,6</b>	<b>986,9</b>	<b>624,0</b>	<b>516,4</b>	<b>188,8</b>	<b>189,0</b>	<b>72,6</b>	<b>55,6</b>	<b>59,3</b>	<b>48,6</b>	<b>46,8</b>	<b>47,3</b>
<b>Nord / North</b>	<b>2 064,5</b>	<b>1 706,3</b>	<b>1 174,0</b>	<b>1 057,0</b>	<b>240,1</b>	<b>248,7</b>	<b>106,6</b>	<b>106,5</b>	<b>96,3</b>	<b>70,6</b>	<b>81,9</b>	<b>72,7</b>
mun. Bălți	1 935,4	1 400,5	871,3	681,9	288,8	268,2	102,6	105,8	87,2	70,2	66,7	56,6
Briceni	2 269,2	1 905,6	1 405,0	1 261,6	203,1	253,1	109,6	96,3	140,7	111,4	106,0	66,1
Dondușeni	2 364,8	1 925,8	1 463,7	1 255,7	222,0	263,0	81,7	81,4	96,8	81,4	117,9	56,4
Drochia	2 183,6	1 819,2	1 156,9	1 067,8	273,0	280,8	133,2	123,3	130,1	113,6	98,8	76,3
Edineț	2 359,7	1 934,8	1 404,7	1 337,8	214,7	213,6	96,0	80,5	92,6	59,5	101,1	78,8
Fălești	1 847,2	1 710,5	1 136,9	1 131,8	204,4	220,0	101,3	117,6	86,8	48,2	52,1	81,4
Florești	1 973,3	1 722,6	1 180,3	1 096,2	276,1	238,8	120,5	123,4	59,5	42,7	80,8	77,5
Glodeni	2 148,9	1 692,1	1 103,6	1 010,6	264,7	242,7	105,6	105,0	159,6	91,0	74,2	51,4
Ocnița	2 355,3	1 805,7	1 337,8	1 153,5	296,3	245,5	95,4	92,1	107,6	66,5	95,4	89,5
Râșcani	1 908,6	1 682,4	1 086,0	1 022,9	195,8	268,1	101,9	117,2	96,1	63,6	86,5	113,2
Sângerei	1 673,5	1 443,1	1 011,1	919,3	195,2	220,4	93,4	80,0	45,2	42,3	65,7	60,4
Soroca	2 161,7	1 793,1	1 307,4	1 110,9	231,0	268,9	122,9	135,2	93,3	75,3	75,5	72,2
<b>Centru / Center</b>	<b>1 777,9</b>	<b>1 514,0</b>	<b>960,7</b>	<b>869,8</b>	<b>219,4</b>	<b>231,6</b>	<b>143,6</b>	<b>138,8</b>	<b>75,4</b>	<b>64,7</b>	<b>84,5</b>	<b>80,1</b>
Anenii Noi	1 864,6	1 376,0	935,5	751,9	204,9	237,5	146,9	116,3	75,0	83,5	81,4	50,8
Călărași	1 923,6	1 742,8	1 148,0	991,0	207,7	254,2	180,0	170,9	60,0	81,2	68,3	87,6
Criuleni	1 518,5	1 397,6	810,6	800,1	224,9	221,9	119,7	122,3	78,7	47,2	59,9	101,3
Dubăsari	1 568,0	1 358,9	803,6	777,7	219,5	156,3	129,4	96,2	78,4	64,1	78,4	96,2
Hâncești	1 923,4	1 634,9	1 055,7	992,3	243,3	241,7	165,7	149,9	48,6	36,5	102,5	98,6
Ialoveni	1 483,8	1 236,8	781,8	634,0	190,4	237,1	94,4	96,2	41,2	43,4	81,1	66,4
Nisporeni	1 901,4	1 609,2	983,1	916,9	242,7	196,3	152,2	160,1	84,8	80,1	112,3	62,0
Orhei	1 966,8	1 645,6	1 049,4	927,3	299,3	236,5	187,8	173,9	92,1	68,8	69,1	96,4
Rezina	1 900,0	1 719,9	1 069,8	1 042,3	183,0	252,7	144,9	146,4	91,9	94,8	119,8	68,9
Strășeni	1 627,6	1 381,9	873,5	791,6	195,4	223,1	113,3	147,2	62,0	48,0	95,2	91,4
Șoldănești	2 129,5	1 777,9	1 222,0	1 117,2	188,3	262,3	193,3	146,5	88,5	68,1	78,6	92,0
Telenești	1 915,1	1 781,8	1 075,5	1 095,3	218,6	268,7	158,0	162,6	62,8	63,2	127,7	76,8
Ungheni	1 626,5	1 361,5	866,3	767,4	194,1	209,3	115,4	120,3	120,1	86,6	59,5	60,1
<b>Sud / South</b>	<b>1 847,2</b>	<b>1 577,6</b>	<b>999,3</b>	<b>918,6</b>	<b>227,8</b>	<b>232,8</b>	<b>125,1</b>	<b>141,9</b>	<b>74,5</b>	<b>64,7</b>	<b>93,8</b>	<b>85,9</b>
Basarabeasca	2 096,8	1 847,2	1 144,3	1 093,5	372,8	278,0	89,9	148,3	41,9	68,0	77,9	80,3
Cahul	1 739,7	1 511,7	897,8	788,4	213,7	240,7	120,3	183,0	109,3	90,2	68,0	68,9
Cantemir	1 941,1	1 456,7	1 005,0	813,9	241,2	220,7	143,2	132,4	66,3	52,4	140,5	104,8
Căușeni	1 634,7	1 461,0	910,0	934,5	192,9	186,3	109,1	109,3	59,8	40,0	80,7	72,4
Cimișlia	2 357,6	1 905,8	1 165,6	1 002,9	333,0	293,9	167,8	181,8	73,6	81,8	156,0	148,5
Leova	1 828,1	1 699,2	1 013,4	995,9	220,4	283,7	158,3	138,9	48,9	47,3	103,6	106,4
Ștefan Vodă	1 806,1	1 623,7	1 121,7	1 029,2	188,8	207,9	119,5	126,0	72,9	69,3	68,8	79,8
Taraclia	1 869,6	1 441,5	984,2	907,3	202,3	218,1	95,6	98,0	74,0	56,9	101,8	60,1
<b>UTA Găgăuzia</b>	<b>1 595,5</b>	<b>1 270,3</b>	<b>774,6</b>	<b>702,7</b>	<b>244,2</b>	<b>249,2</b>	<b>105,8</b>	<b>104,7</b>	<b>66,1</b>	<b>56,6</b>	<b>62,8</b>	<b>46,5</b>

**3.12. Mortalitatea populației din cauza sinuciderilor și omuciderilor**
*Population mortality due to homicides and suicides*

Regiuni de dezvoltare/ municipii, raioane	Sinucideri / Homicides				Omucideri / Suicides			
	persoane / persons		la 100 000 locuitori per 100 000 inhabitants		persoane / persons		la 100 000 locuitori per 100 000 inhabitants	
	2021	2022	2021	2022	2021	2022	2021	2022
<b>Total țară</b>	<b>465</b>	<b>366</b>	<b>17,9</b>	<b>14,4</b>	<b>109</b>	<b>94</b>	<b>4,2</b>	<b>3,7</b>
<b>Mun. Chișinău</b>	<b>75</b>	<b>54</b>	<b>11,2</b>	<b>8,0</b>	<b>10</b>	<b>13</b>	<b>1,5</b>	<b>1,9</b>
<b>Nord / North</b>	<b>143</b>	<b>107</b>	<b>20,0</b>	<b>15,5</b>	<b>37</b>	<b>24</b>	<b>5,2</b>	<b>3,5</b>
mun. Bălți	22	10	22,6	10,5	3	3	3,1	3,1
Briceni	15	7	27,4	13,2	3	-	5,5	-
Donușeni	6	4	18,1	12,5	6	2	18,1	6,3
Drochia	15	14	23,5	22,7	6	1	9,4	1,6
Edineț	9	6	15,2	10,5	4	3	6,7	5,3
Fălești	11	10	15,9	15,1	-	6	-	9,0
Florești	15	12	22,9	19,0	6	4	9,1	6,3
Glodeni	13	3	29,2	7,0	-	1	-	2,3
Ocnița	7	6	17,1	15,3	1	2	2,4	5,1
Râșcani	7	7	13,5	13,9	-	-	-	-
Sângerei	10	13	14,6	19,6	1	-	1,5	-
Soroca	13	15	19,2	23,0	7	2	10,4	3,1
<b>Centru / Center</b>	<b>142</b>	<b>125</b>	<b>19,4</b>	<b>17,5</b>	<b>40</b>	<b>42</b>	<b>5,5</b>	<b>5,9</b>
Anenii Noi	19	9	30,3	14,7	2	4	3,2	6,6
Călărași	7	8	14,5	17,1	3	5	6,2	10,7
Criuleni	11	11	18,8	19,2	1	3	1,7	5,2
Dubăsari	6	2	23,5	8,0	1	1	3,9	4,0
Hâncești	18	14	23,7	18,9	3	1	3,9	1,4
Ialoveni	15	12	19,9	16,3	1	3	1,3	4,1
Nisporeni	11	5	27,4	12,9	5	2	12,5	5,2
Orhei	9	16	10,9	20,0	5	8	6,1	10,0
Rezina	6	6	16,7	17,2	1	1	2,8	2,9
Strășeni	13	10	19,6	15,5	6	3	9,1	4,6
Șoldănești	9	13	29,5	44,3	-	1	-	3,4
Telenești	11	7	23,8	15,8	6	6	13,0	13,6
Ungheni	7	12	8,2	14,4	6	4	7,0	4,8
<b>Sud / South</b>	<b>79</b>	<b>69</b>	<b>22,3</b>	<b>20,1</b>	<b>20</b>	<b>14</b>	<b>5,6</b>	<b>4,1</b>
Basarabeasca	1	3	6,0	18,5	1	-	6,0	-
Cahul	18	18	21,9	22,6	8	4	9,7	5,0
Cantemir	14	6	37,1	16,6	1	-	2,7	-
Căușeni	12	15	17,9	23,1	2	2	3,0	3,1
Cimișlia	5	5	14,7	15,1	4	2	11,8	6,1
Leova	10	9	28,8	26,6	2	3	5,8	8,9
Ștefan Vodă	8	8	16,2	16,8	1	2	2,0	4,2
Taraclia	11	5	33,9	15,8	1	1	3,1	3,2
<b>UTA Găgăuzia</b>	<b>26</b>	<b>11</b>	<b>21,5</b>	<b>9,3</b>	<b>2</b>	<b>1</b>	<b>1,7</b>	<b>0,8</b>



**3.13. Mortalitatea populației din cauza accidentelor rutiere**
*Population mortality due to road accidents*

Regiuni de dezvoltare/ municipii, raioane	Date absolute / Absolute data						La 100 000 locuitori / per 100 000 inhabitants					
	Ambele sexe Both sexes		Masculin Males		Feminin Females		Ambele sexe Both sexes		Masculin Males		Feminin Females	
	2021	2022	2021	2022	2021	2022	2021	2022	2021	2022	2021	2022
<b>Total țară</b>	<b>291</b>	<b>236</b>	<b>224</b>	<b>179</b>	<b>67</b>	<b>57</b>	<b>11,2</b>	<b>9,3</b>	<b>18,1</b>	<b>14,9</b>	<b>4,9</b>	<b>4,3</b>
<b>Mun. Chișinău</b>	<b>44</b>	<b>39</b>	<b>27</b>	<b>29</b>	<b>17</b>	<b>10</b>	<b>6,6</b>	<b>5,8</b>	<b>8,8</b>	<b>9,4</b>	<b>4,7</b>	<b>2,7</b>
<b>Nord / North</b>	<b>108</b>	<b>73</b>	<b>85</b>	<b>54</b>	<b>23</b>	<b>19</b>	<b>15,1</b>	<b>10,5</b>	<b>24,9</b>	<b>16,4</b>	<b>6,1</b>	<b>5,2</b>
mun. Bălți	6	13	5	9	1	4	6,2	13,6	11,1	20,5	1,9	7,8
Briceni	10	4	9	4	1	-	18,3	7,6	35,2	16,2	3,4	-
Dondușeni	9	3	6	2	3	1	27,2	9,4	38,7	13,4	17,1	5,9
Drochia	11	9	11	7	-	2	17,2	14,6	36,2	23,9	-	6,2
Edineț	8	6	7	5	1	1	13,5	10,5	24,9	18,5	3,2	3,3
Fălești	6	10	5	5	1	5	8,7	15,1	14,8	15,5	2,8	14,7
Florești	14	7	11	5	3	2	21,3	11,1	34,7	16,4	8,9	6,1
Glodeni	6	2	4	2	2	-	13,5	4,7	18,6	9,7	8,7	-
Ocnia	9	6	5	4	4	2	22,0	15,3	26,0	21,9	18,4	9,6
Râșcani	10	3	7	3	3	-	19,2	6,0	28,0	12,4	11,1	-
Sângerei	9	8	7	6	2	2	13,1	12,1	20,7	18,5	5,7	5,9
Soroca	10	2	8	2	2	-	14,8	3,1	24,7	6,4	5,7	-
<b>Centru / Center</b>	<b>85</b>	<b>71</b>	<b>68</b>	<b>54</b>	<b>17</b>	<b>17</b>	<b>11,6</b>	<b>10,0</b>	<b>19,1</b>	<b>15,7</b>	<b>4,5</b>	<b>4,6</b>
Anenii Noi	6	4	4	2	2	2	9,6	6,6	13,3	6,9	6,1	6,3
Călărași	6	4	5	3	1	1	12,4	8,5	21,6	13,4	4,0	4,1
Criuleni	5	5	5	4	-	1	8,6	8,7	17,7	14,6	-	3,4
Dubăsari	1	4	-	3	1	1	3,9	16,0	-	24,7	7,7	7,8
Hâncești	9	17	9	17	-	-	11,8	23,0	24,4	47,6	-	-
Ialoveni	8	6	7	3	1	3	10,6	8,1	19,3	8,5	2,6	7,8
Nisporeni	7	4	5	3	2	1	17,5	10,3	25,1	15,7	9,9	5,1
Orhei	6	3	4	1	2	2	7,3	3,8	10,0	2,6	4,7	4,8
Rezina	9	3	7	2	2	1	25,1	8,6	39,1	11,5	11,1	5,7
Strășeni	8	6	6	4	2	2	12,1	9,3	18,7	12,9	5,9	6,0
Șoldănești	-	1	-	1	-	-	-	3,4	-	7,0	-	-
Telenești	12	9	10	6	2	3	26,0	20,3	44,4	28,0	8,4	13,1
Ungheni	8	5	6	5	2	-	9,3	6,0	14,2	12,3	4,6	-
<b>Sud / South</b>	<b>38</b>	<b>39</b>	<b>29</b>	<b>31</b>	<b>9</b>	<b>8</b>	<b>10,7</b>	<b>11,4</b>	<b>16,9</b>	<b>18,8</b>	<b>4,9</b>	<b>4,5</b>
Basarabeasca	1	3	-	2	1	1	6,0	18,5	-	26,4	11,3	11,6
Cahul	11	6	7	6	4	-	13,4	7,5	18,0	16,0	9,2	-
Cantemir	3	2	2	2	1	-	8,0	5,5	10,6	11,2	5,3	-
Căușeni	4	6	3	4	1	2	6,0	9,2	9,3	12,9	2,9	5,9
Cimișlia	7	6	6	4	1	2	20,6	18,2	37,3	25,9	5,6	11,4
Leova	2	4	2	3	-	1	5,8	11,8	11,5	17,8	-	5,9
Ștefan Vodă	5	8	4	6	1	2	10,1	16,8	16,5	25,8	4,0	8,2
Taraclia	5	4	5	4	-	-	15,4	12,6	31,5	25,9	-	-
<b>UTA Găgăuzia</b>	<b>16</b>	<b>14</b>	<b>15</b>	<b>11</b>	<b>1</b>	<b>3</b>	<b>13,2</b>	<b>11,8</b>	<b>25,9</b>	<b>19,5</b>	<b>1,6</b>	<b>4,8</b>

**3.14. Migrația internă determinată de schimbarea domiciliului, pe medii**
*Internal migration determined by the change of residence, by area*

persoane / persons

Regiuni de dezvoltare/ municipii, raioane	Sosiți / Arrived		Plecați / Departed		Sold / Balance	
	2021	2022	2021	2022	2021	2022
<b>Total populație / Total population</b>						
<b>Total țară</b>	<b>34 967</b>	<b>21 454</b>	<b>34 967</b>	<b>21 454</b>	<b>0</b>	<b>0</b>
<b>Mun. Chișinău</b>	<b>18 250</b>	<b>11 448</b>	<b>9 813</b>	<b>5 918</b>	<b>8 437</b>	<b>5 530</b>
<b>Nord / North</b>	<b>6 008</b>	<b>3 427</b>	<b>8 649</b>	<b>5 238</b>	<b>-2 641</b>	<b>-1 811</b>
mun. Bălți	1 308	796	832	450	476	346
Briceni	342	194	556	294	-214	-100
Dondușeni	241	157	448	261	-207	-104
Drochia	516	241	814	492	-298	-251
Edineț	511	312	659	414	-148	-102
Fălești	476	262	878	533	-402	-271
Florești	540	290	937	530	-397	-240
Glodeni	322	170	580	371	-258	-201
Ocnița	286	186	482	344	-196	-158
Râșcani	417	218	675	389	-258	-171
Sângerei	467	285	826	552	-359	-267
Soroca	582	316	962	608	-380	-292
<b>Centru / Center</b>	<b>6 025</b>	<b>3 551</b>	<b>9 905</b>	<b>6 239</b>	<b>-3 880</b>	<b>-2 688</b>
Anenii Noi	536	310	717	400	-181	-90
Călărași	421	219	804	501	-383	-282
Criuleni	405	222	723	450	-318	-228
Dubăsari	310	150	450	285	-140	-135
Hâncești	463	324	1 044	679	-581	-355
Ialoveni	774	481	769	496	5	-15
Nisporeni	284	172	584	354	-300	-182
Orhei	640	400	954	694	-314	-294
Rezina	370	209	667	388	-297	-179
Strășeni	531	306	832	469	-301	-163
Șoldănești	210	155	477	335	-267	-180
Telenești	360	181	778	516	-418	-335
Ungheni	721	422	1 106	672	-385	-250
<b>Sud / South</b>	<b>2 801</b>	<b>1 975</b>	<b>4 493</b>	<b>2 725</b>	<b>-1 692</b>	<b>-750</b>
Basarabeasca	195	225	207	155	-12	70
Cahul	790	525	833	501	-43	24
Cantemir	285	163	533	336	-248	-173
Căușeni	544	296	883	535	-339	-239
Cimișlia	254	174	536	286	-282	-112
Leova	310	332	554	345	-244	-13
Ștefan Vodă	237	183	666	417	-429	-234
Taraclia	186	77	281	150	-95	-73
<b>UTA Găgăuzia</b>	<b>604</b>	<b>360</b>	<b>736</b>	<b>445</b>	<b>-132</b>	<b>-85</b>
<b>UATSN</b>	<b>1 279</b>	<b>693</b>	<b>1 371</b>	<b>889</b>	<b>-92</b>	<b>-196</b>

Regiuni de dezvoltare/ municipii, raioane	Sosiți / Arrived		Plecați / Departed		Sold / Balance	
	2021	2022	2021	2022	2021	2022
<b>Mediul urban / Urban area</b>						
<b>Total țară</b>	<b>23 978</b>	<b>14 743</b>	<b>15 744</b>	<b>9 455</b>	<b>8 234</b>	<b>5 288</b>
<b>Mun. Chișinău</b>	<b>16 904</b>	<b>10 528</b>	<b>8 988</b>	<b>5 405</b>	<b>7 916</b>	<b>5 123</b>
<b>Nord / North</b>	<b>2 863</b>	<b>1 648</b>	<b>2 695</b>	<b>1 550</b>	<b>168</b>	<b>98</b>
mun. Bălți	1 281	771	794	428	487	343
Briceni	97	51	138	57	-41	-6
Dondușeni	96	69	124	62	-28	7
Drochia	177	84	182	116	-5	-32
Edineț	200	137	228	140	-28	-3
Fălești	130	68	161	103	-31	-35
Florești	198	108	206	110	-8	-2
Glodeni	98	63	112	60	-14	3
Ocnița	107	67	161	105	-54	-38
Râșcani	97	52	180	99	-83	-47
Sângerei	129	59	131	86	-2	-27
Soroca	253	119	278	184	-25	-65
<b>Centru / Center</b>	<b>1 853</b>	<b>1 168</b>	<b>1 777</b>	<b>1 054</b>	<b>76</b>	<b>114</b>
Anenii Noi	104	62	81	42	23	20
Călărași	134	67	146	111	-12	-44
Criuleni	59	31	60	41	-1	-10
Dubăsari	0	0	0	0	0	0
Hâncești	109	107	122	77	-13	30
Ialoveni	333	218	148	80	185	138
Nisporeni	95	47	95	47	0	0
Orhei	260	175	238	146	22	29
Rezina	137	83	158	104	-21	-21
Strășeni	152	89	181	93	-29	-4
Șoldănești	59	37	116	75	-57	-38
Telenești	70	32	87	54	-17	-22
Ungheni	341	220	345	184	-4	36
<b>Sud / South</b>	<b>1 132</b>	<b>728</b>	<b>1 068</b>	<b>666</b>	<b>64</b>	<b>62</b>
Basarabeasca	126	189	72	78	54	111
Cahul	401	207	271	166	130	41
Cantemir	58	22	64	29	-6	-7
Căușeni	190	102	232	154	-42	-52
Cimișlia	84	48	111	58	-27	-10
Leova	125	86	167	94	-42	-8
Ștefan Vodă	83	46	83	53	0	-7
Taraclia	65	28	68	34	-3	-6
<b>UTA Găgăuzia</b>	<b>307</b>	<b>189</b>	<b>272</b>	<b>155</b>	<b>35</b>	<b>34</b>
<b>UATSN</b>	<b>919</b>	<b>482</b>	<b>944</b>	<b>625</b>	<b>-25</b>	<b>-143</b>

Regiuni de dezvoltare/ municipii, raioane	Sosiți / Arrived		Plecați / Departed		Sold / Balance	
	2021	2022	2021	2022	2021	2022
<b>Mediul rural / Rural area</b>						
<b>Total țară</b>	<b>10 989</b>	<b>6 711</b>	<b>19 223</b>	<b>11 999</b>	<b>-8 234</b>	<b>-5 288</b>
<b>Mun. Chișinău</b>	<b>1 346</b>	<b>920</b>	<b>825</b>	<b>513</b>	<b>521</b>	<b>407</b>
<b>Nord / North</b>	<b>3 145</b>	<b>1 779</b>	<b>5 954</b>	<b>3 688</b>	<b>-2 809</b>	<b>-1 909</b>
mun. Bălți	27	25	38	22	-11	3
Briceni	245	143	418	237	-173	-94
Dondușeni	145	88	324	199	-179	-111
Drochia	339	157	632	376	-293	-219
Edineț	311	175	431	274	-120	-99
Fălești	346	194	717	430	-371	-236
Florești	342	182	731	420	-389	-238
Glodeni	224	107	468	311	-244	-204
Ocnița	179	119	321	239	-142	-120
Râșcani	320	166	495	290	-175	-124
Sângerei	338	226	695	466	-357	-240
Soroca	329	197	684	424	-355	-227
<b>Centru / Center</b>	<b>4 172</b>	<b>2 383</b>	<b>8 128</b>	<b>5 185</b>	<b>-3 956</b>	<b>-2 802</b>
Anenii Noi	432	248	636	358	-204	-110
Călărași	287	152	658	390	-371	-238
Criuleni	346	191	663	409	-317	-218
Dubăsari	310	150	450	285	-140	-135
Hâncești	354	217	922	602	-568	-385
Ialoveni	441	263	621	416	-180	-153
Nisporeni	189	125	489	307	-300	-182
Orhei	380	225	716	548	-336	-323
Rezina	233	126	509	284	-276	-158
Strășeni	379	217	651	376	-272	-159
Șoldănești	151	118	361	260	-210	-142
Telenești	290	149	691	462	-401	-313
Ungheni	380	202	761	488	-381	-286
<b>Sud / South</b>	<b>1 669</b>	<b>1 247</b>	<b>3 425</b>	<b>2 059</b>	<b>-1 756</b>	<b>-812</b>
Basarabeasca	69	36	135	77	-66	-41
Cahul	389	318	562	335	-173	-17
Cantemir	227	141	469	307	-242	-166
Căușeni	354	194	651	381	-297	-187
Cimișlia	170	126	425	228	-255	-102
Leova	185	246	387	251	-202	-5
Ștefan Vodă	154	137	583	364	-429	-227
Taraclia	121	49	213	116	-92	-67
<b>UTA Găgăuzia</b>	<b>297</b>	<b>171</b>	<b>464</b>	<b>290</b>	<b>-167</b>	<b>-119</b>
<b>UATSN</b>	<b>360</b>	<b>211</b>	<b>427</b>	<b>264</b>	<b>-67</b>	<b>-53</b>

**3.15. Migrația internațională**  
*International migration*

Regiuni de dezvoltare/ municipii, raioane	persoane / persons					
	Imigranți / Immigrants		Emigranți / Emigrants		Sold /	
	2020	2021	2020	2021	2020	2021
<b>Total țară</b>	<b>65 167</b>	<b>68 356</b>	<b>72 372</b>	<b>113 769</b>	<b>-7 205</b>	<b>-45 413</b>
<b>Mun. Chișinău</b>	<b>11 597</b>	<b>12 925</b>	<b>14 150</b>	<b>19 919</b>	<b>-2 553</b>	<b>-6 994</b>
<b>Nord / North</b>	<b>19 764</b>	<b>18 617</b>	<b>19 986</b>	<b>34 289</b>	<b>-222</b>	<b>-15 672</b>
mun. Bălți	2 120	2 160	2 447	4 239	-327	-2 079
Briceni	1 352	1 414	1 438	2 417	-86	-1 003
Dondușeni	774	678	752	1 214	22	-536
Drochia	1 814	1 795	1 728	2 920	86	-1 125
Edineț	1 632	1 490	1 662	2 906	-30	-1 416
Fălești	1 798	1 614	2 079	3 513	-281	-1 899
Florești	1 949	1 738	1 890	3 152	59	-1 414
Glodeni	1 286	1 229	1 241	2 184	45	-955
Ocnîța	1 345	1 170	1 101	2 285	244	-1 115
Râșcani	1 431	1 351	1 278	2 330	153	-979
Sângerei	1 949	1 906	2 320	3 576	-371	-1 670
Soroca	2 314	2 072	2 050	3 553	264	-1 481
<b>Centru / Center</b>	<b>19 994</b>	<b>21 851</b>	<b>23 539</b>	<b>35 369</b>	<b>-3 545</b>	<b>-13 518</b>
Anenii Noi	1 523	1 685	1 952	2 776	-429	-1 091
Călărași	1 439	1 643	1 646	2 460	-207	-817
Criuleni	1 330	1 462	1 547	2 175	-217	-713
Dubăsari	660	627	775	1 104	-115	-477
Hâncești	2 445	2 832	2 581	3 890	-136	-1 058
Ialoveni	1 973	2 132	2 371	3 405	-398	-1 273
Nisporeni	1 370	1 592	1 613	2 480	-243	-888
Orhei	2 186	2 487	2 716	4 187	-530	-1 700
Rezina	862	906	948	1 455	-86	-549
Strășeni	1 748	1 839	2 058	2 989	-310	-1 150
Șoldănești	747	744	809	1 378	-62	-634
Telenești	1 343	1 527	1 688	2 699	-345	-1 172
Ungheni	2 368	2 375	2 835	4 371	-467	-1 996
<b>Sud / South</b>	<b>10 556</b>	<b>11 384</b>	<b>11 553</b>	<b>18 540</b>	<b>-997</b>	<b>-7 156</b>
Basarabeasca	536	631	557	970	-21	-339
Cahul	2 279	2 290	2 535	4 310	-256	-2 020
Cantemir	1 250	1 273	1 339	2 289	-89	-1 016
Căușeni	1 905	2 070	2 273	3 324	-368	-1 254
Cimișlia	1 329	1 437	1 246	1 843	83	-406
Leova	1 080	1 300	1 200	1 821	-120	-521
Ștefan Vodă	1 441	1 535	1 707	2 698	-266	-1 163
Taraclia	736	848	696	1 285	40	-437
<b>UTA Găgăuzia</b>	<b>3 256</b>	<b>3 579</b>	<b>3 144</b>	<b>5 652</b>	<b>112</b>	<b>-2 073</b>

**Harta 3.1. Densitatea populației, în anul 2022**  
**Map 3.1. Population density, in 2022**

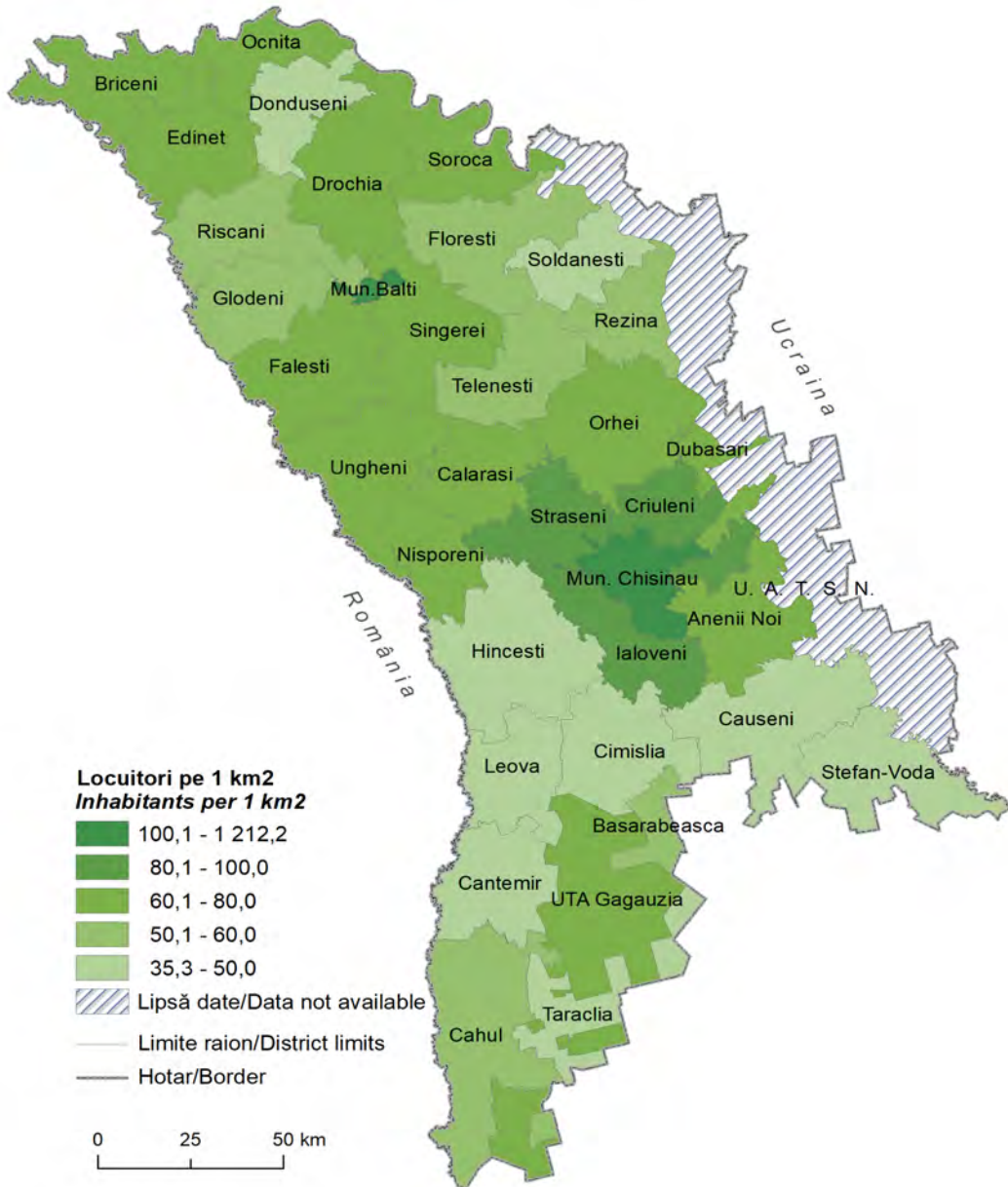

Sursa datelor: Biroul Național de Statistică  
Data source: National Bureau of Statistics



**Harta 3.2. Coeficientul îmbătrânirii populației, în anul 2022**  
(persoane în vârstă de 60 ani și peste la 100 locuitori)  
**Map 3.2. Ageing factor of population, in 2022**  
(persons aged 60 years and over per 100 inhabitants)

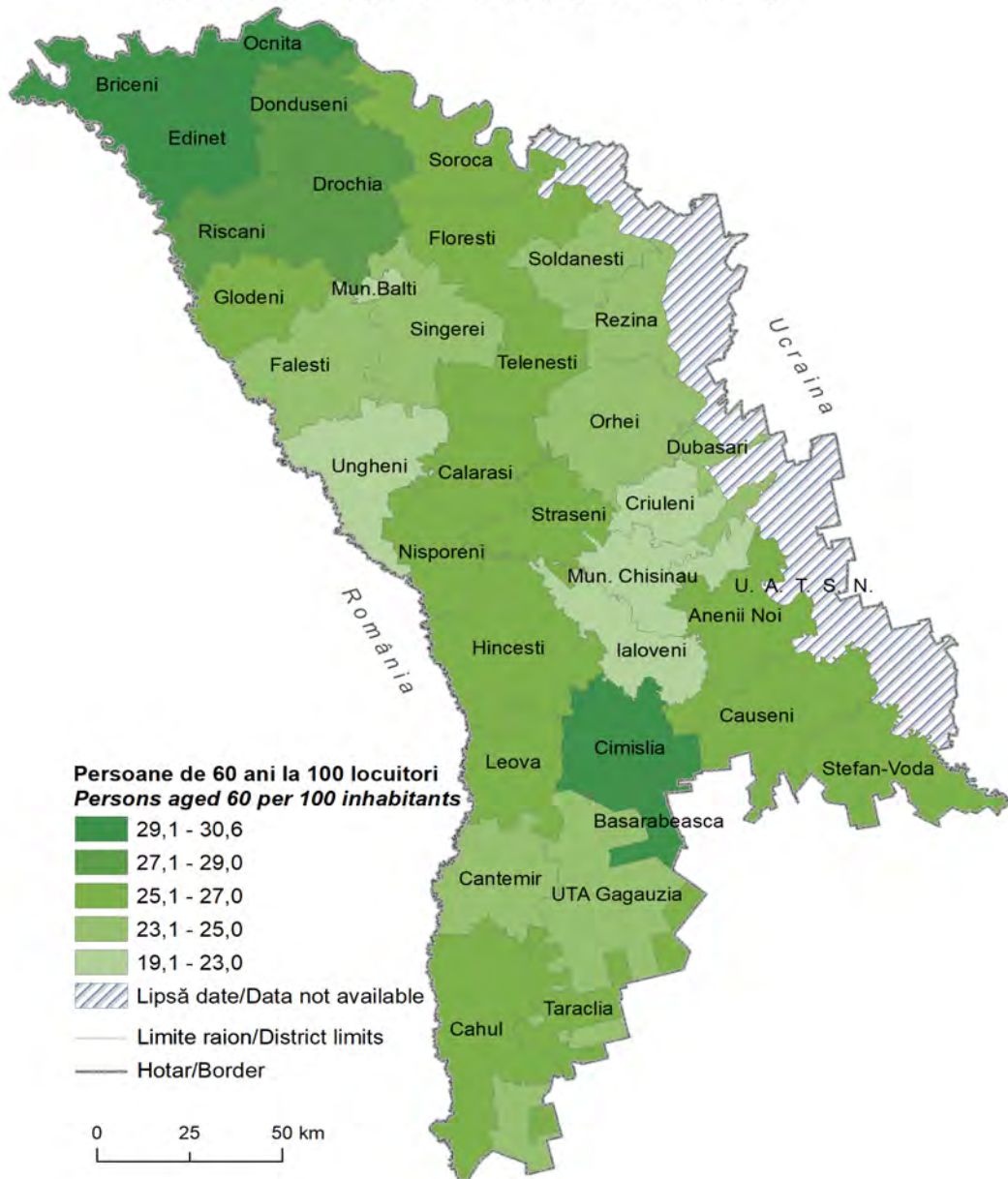

Sursa datelor: Biroul Național de Statistică  
Data source: National Bureau of Statistics

**Harta 3.3. Născuți-vii la 1 000 locuitori, în anul 2022**  
**Map 3.3. Live-births per 1 000 inhabitants, in 2022**

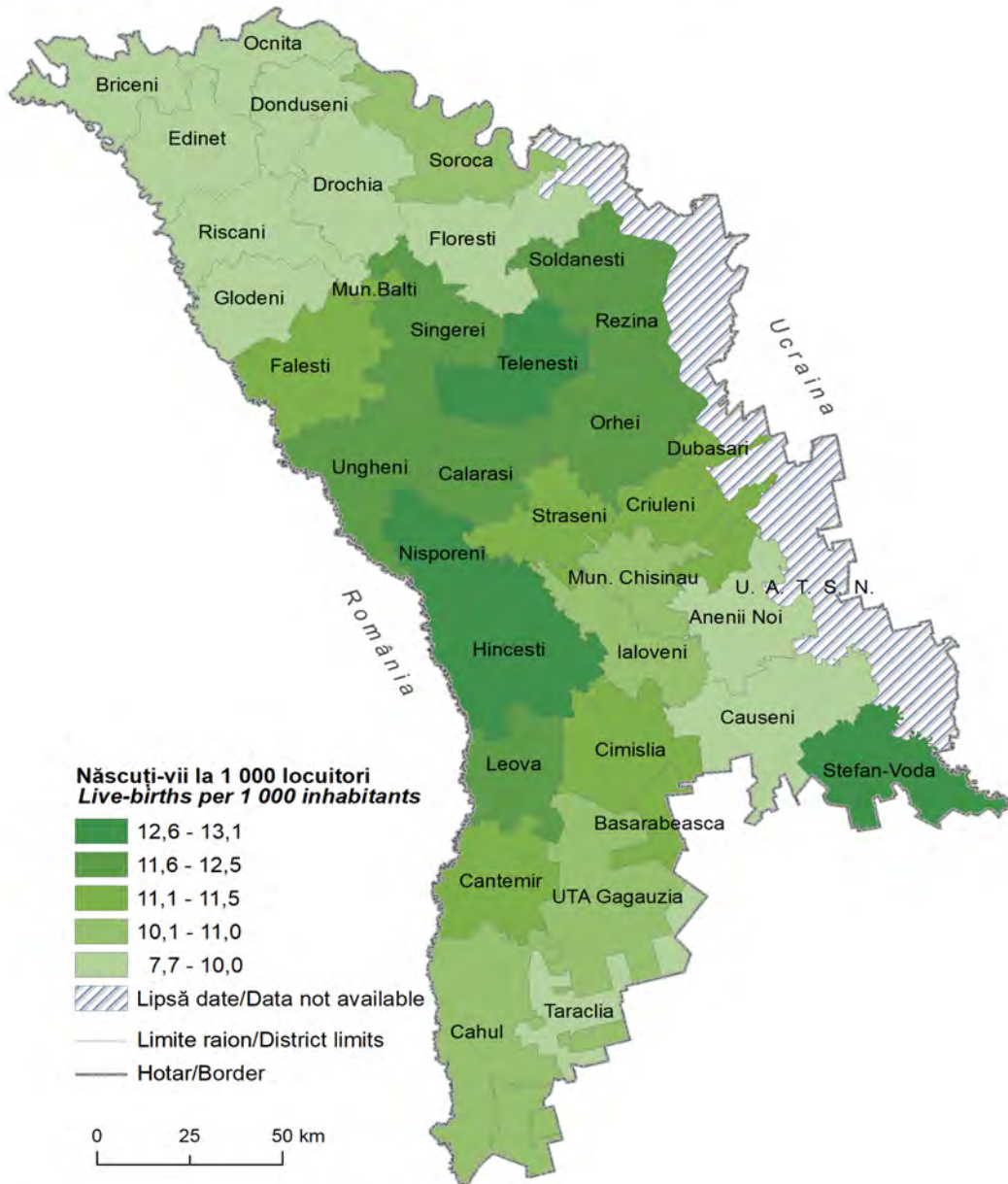

Sursa datelor: Agenția Servicii Publice,  
Biroul Național de Statistică

Data source: Public Services Agency,  
National Bureau of Statistics

**Harta 3.4. Decese la 1 000 locuitori, în anul 2022**  
**Map 3.4. Deaths per 1 000 inhabitants, in 2022**

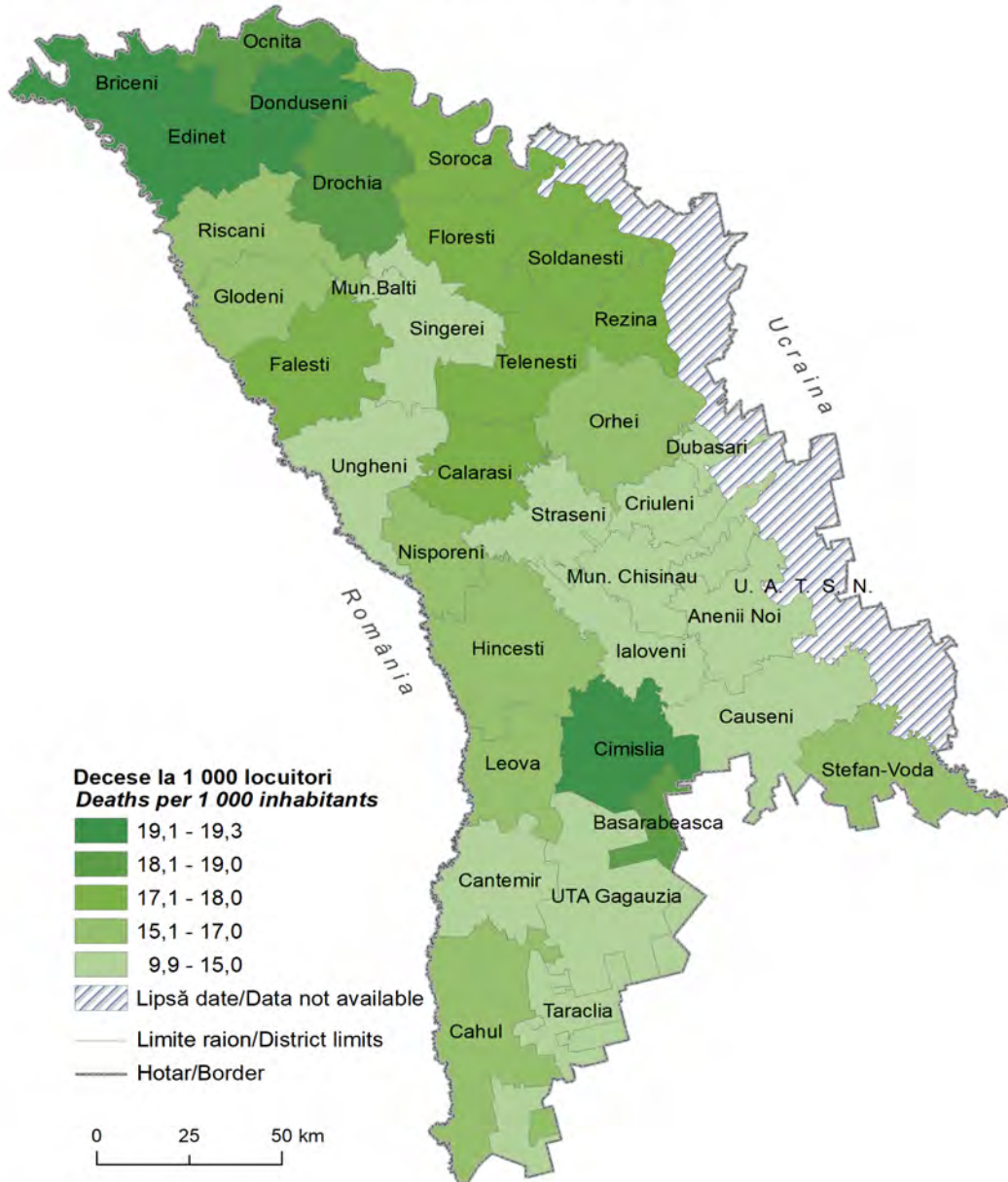

Sursa datelor: Agenția Servicii Publice,  
Biroul Național de Statistică  
Data source: Public Services Agency,  
National Bureau of Statistics



**Harta 3.5. Sporul natural la 1 000 locuitori, în anul 2022**  
**Map 3.5. Natural increase per 1 000 inhabitants, in 2022**

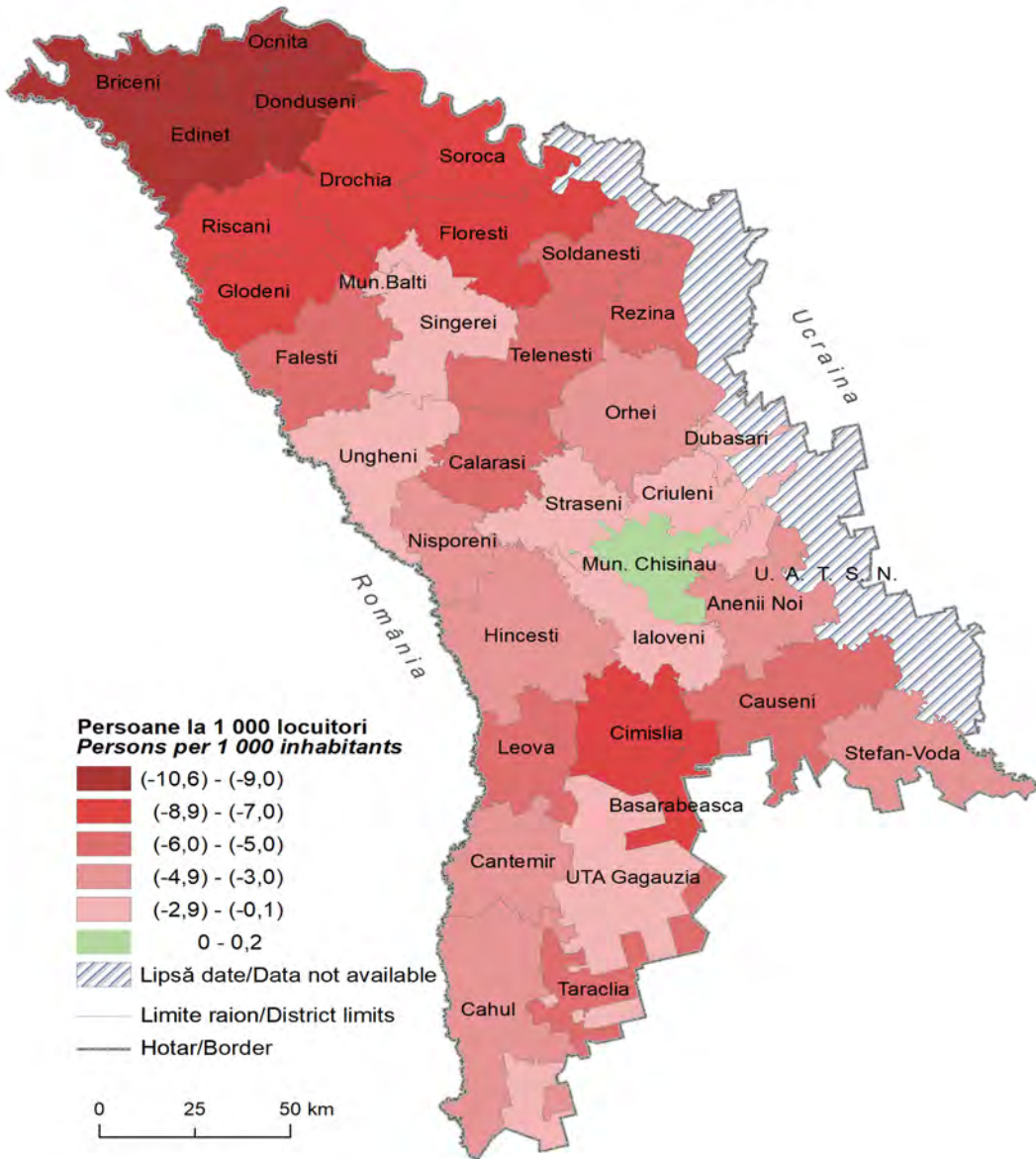

Sursa datelor: Agenția Servicii Publice,  
Biroul Național de Statistică  
Data source: Public Services Agency,  
National Bureau of Statistics

**Harta 3.6. Căsătorii la 1 000 locuitori, în anul 2022**  
**Map 3.6. Marriages per 1 000 inhabitants, in 2022**

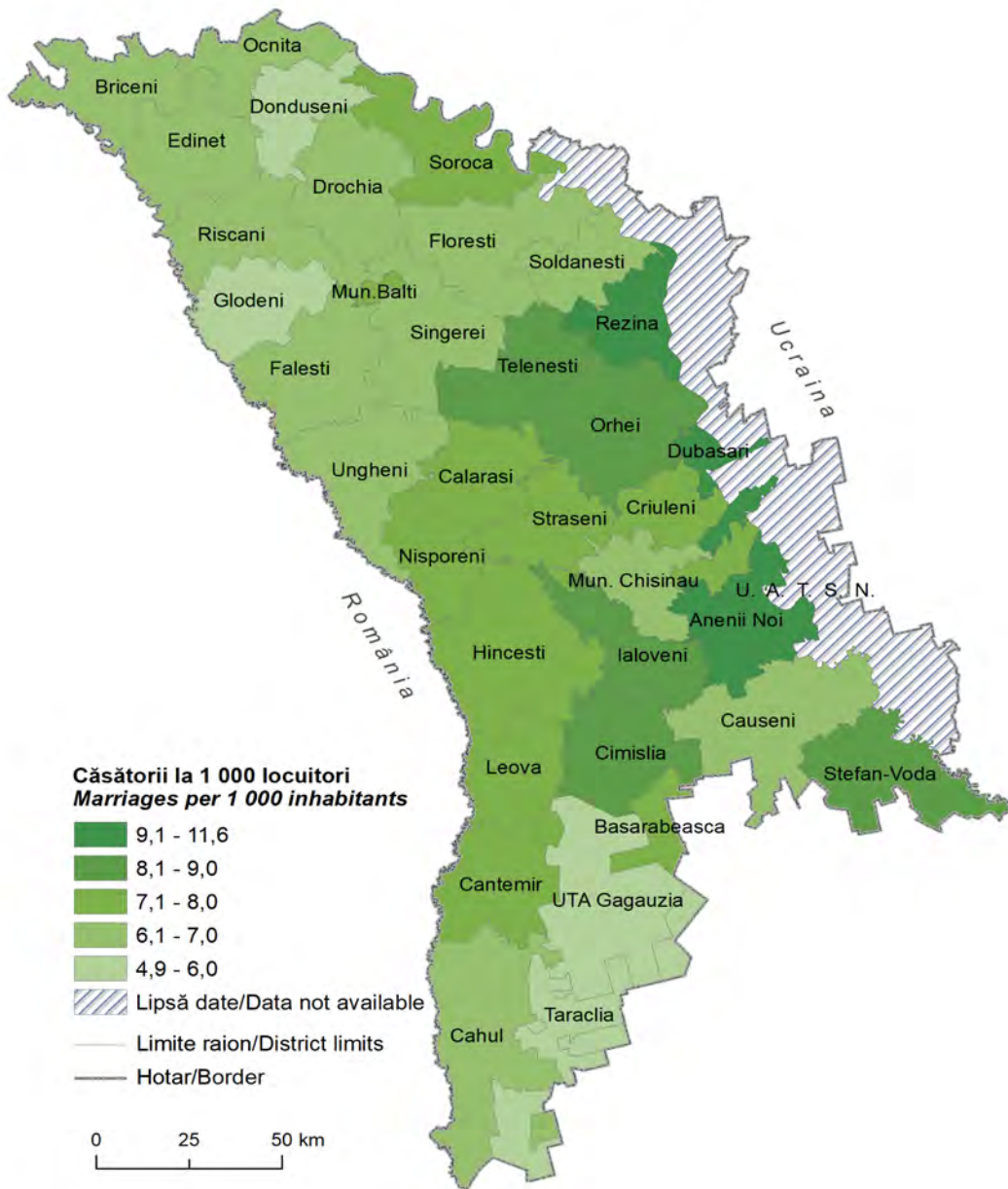

Sursa datelor: Agenția Servicii Publice,  
Biroul Național de Statistică  
Data source: Public Services Agency,  
National Bureau of Statistics

**Harta 3.7. Divorțuri la 1 000 locuitori, în anul 2022**  
**Map 3.7. Divorces per 1 000 inhabitants, in 2022**

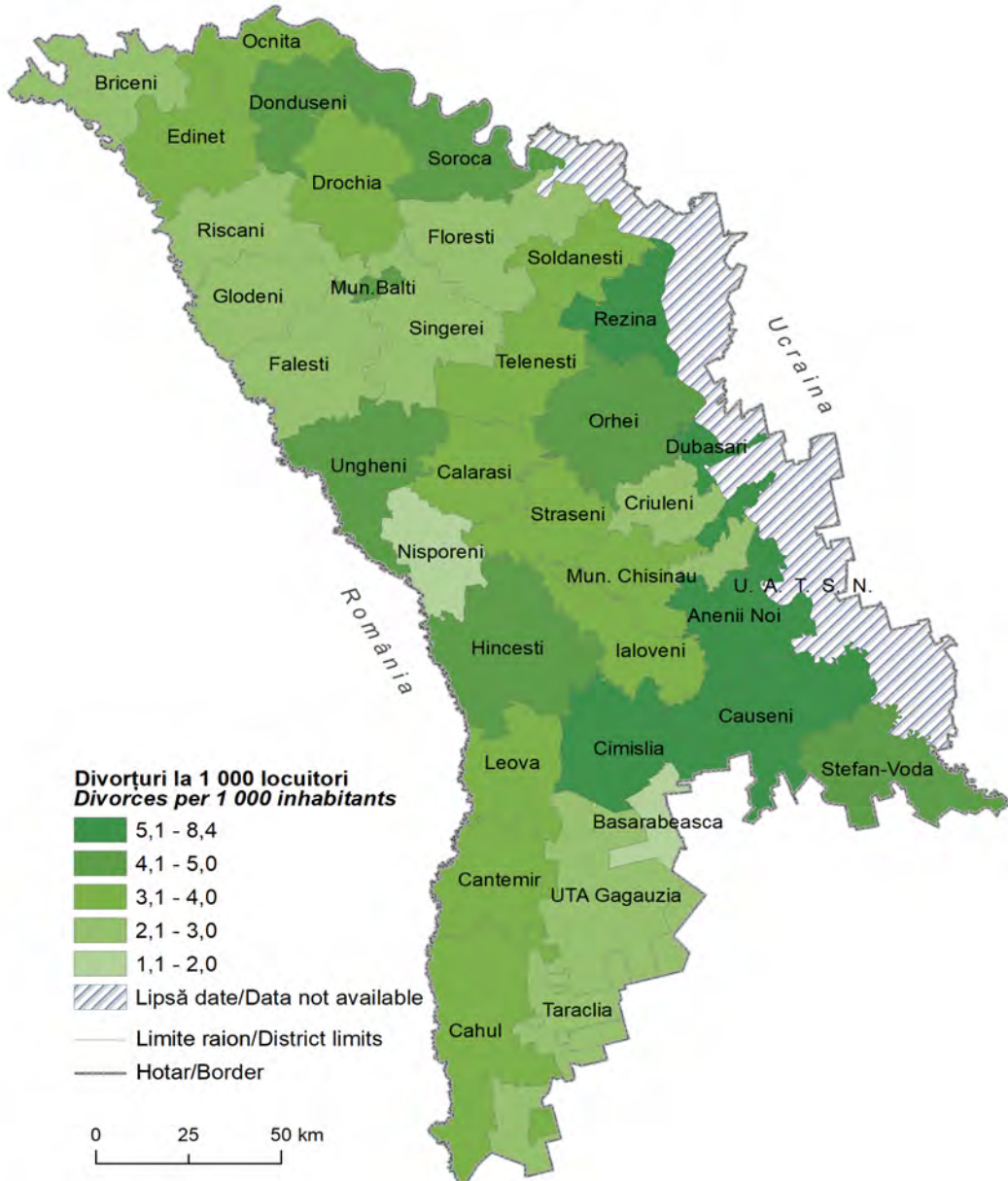

Sursa datelor: Agenția Servicii Publice,  
Biroul Național de Statistică  
Data source: Public Services Agency,  
National Bureau of Statistics



**Harta 3.8. Decese la 100 000 locuitori din cauza bolilor aparatului circulator, în anul 2022**  
**Map 3.8. Deaths per 100 000 inhabitants caused by diseases of the circulatory system, in 2022**

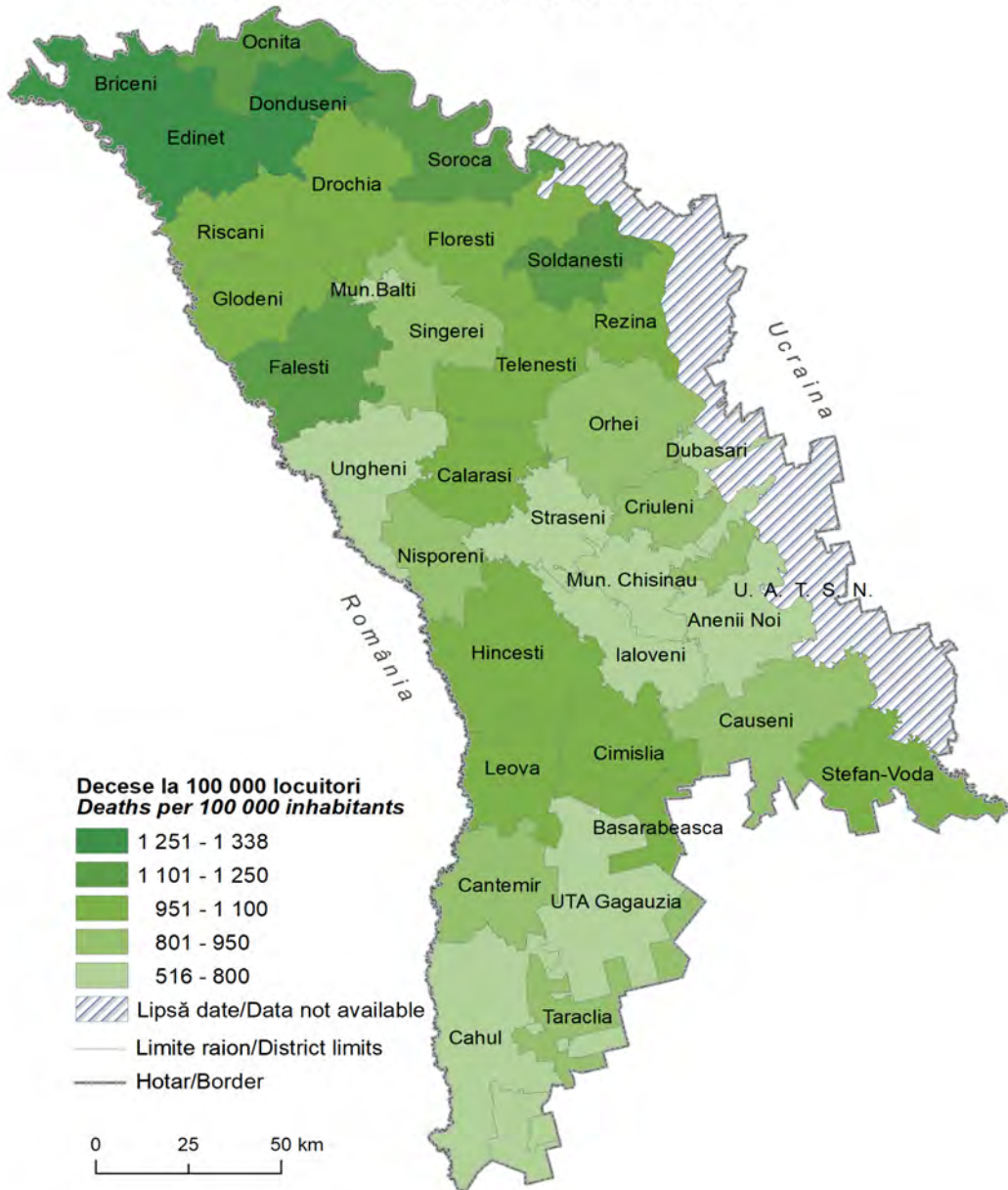

Sursa datelor: Agenția Servicii Publice,  
Biroul Național de Statistică  
Data source: Public Services Agency,  
National Bureau of Statistics

**Harta 3.9. Decese la 100 000 locuitori din cauza tumorilor, în anul 2022**  
**Map 3.9. Deaths per 100 000 inhabitants caused by neoplasms, in 2022**

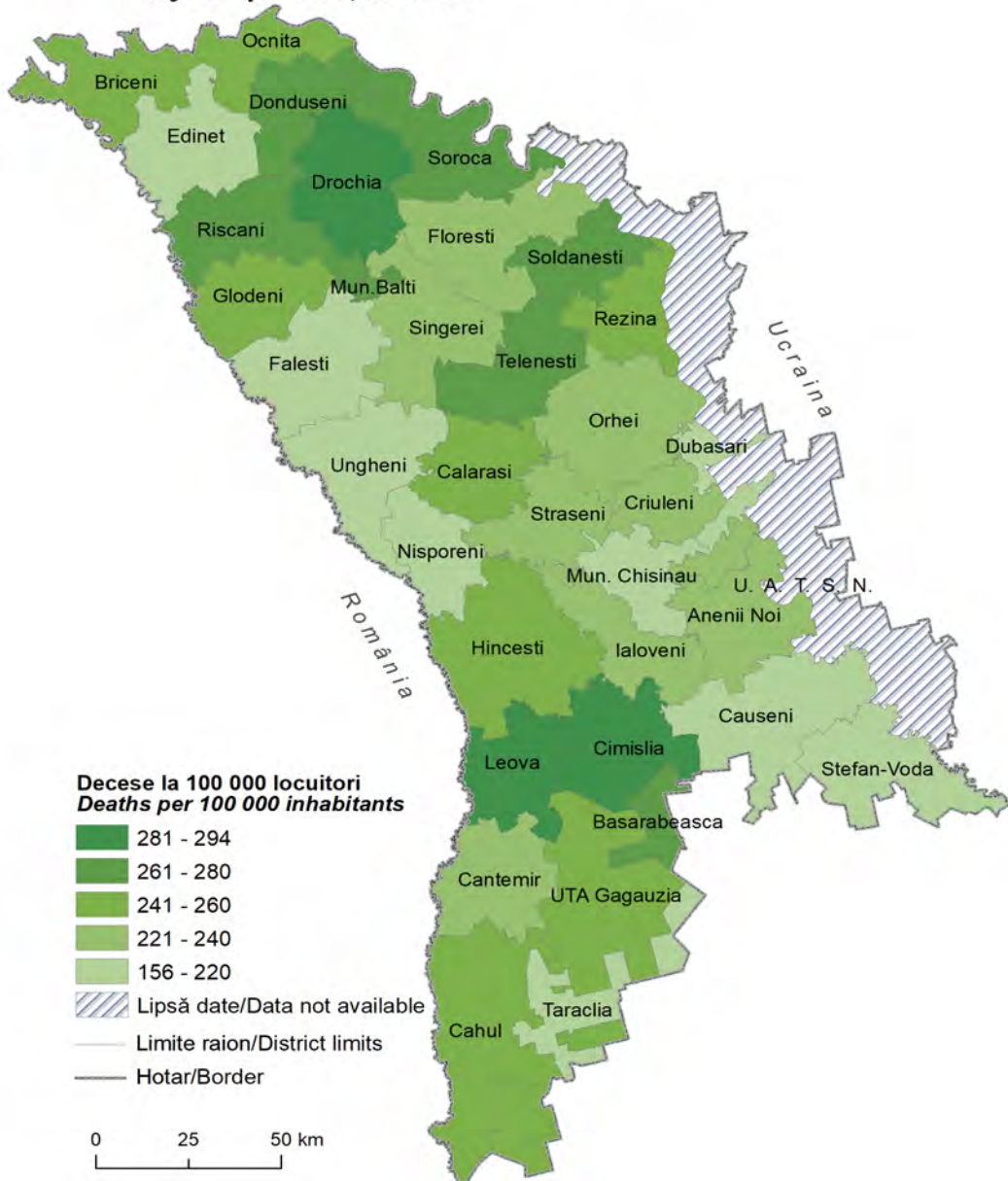

Sursa datelor: Agenția Servicii Publice,  
Biroul Național de Statistică  
Data source: Public Services Agency,  
National Bureau of Statistics

**Harta 3.10. Soldul migrației interne determinate de schimbarea domiciliului, în anul 2022**  
**Map 3.10. Balance of internal migration determined by change of residence, in 2022**

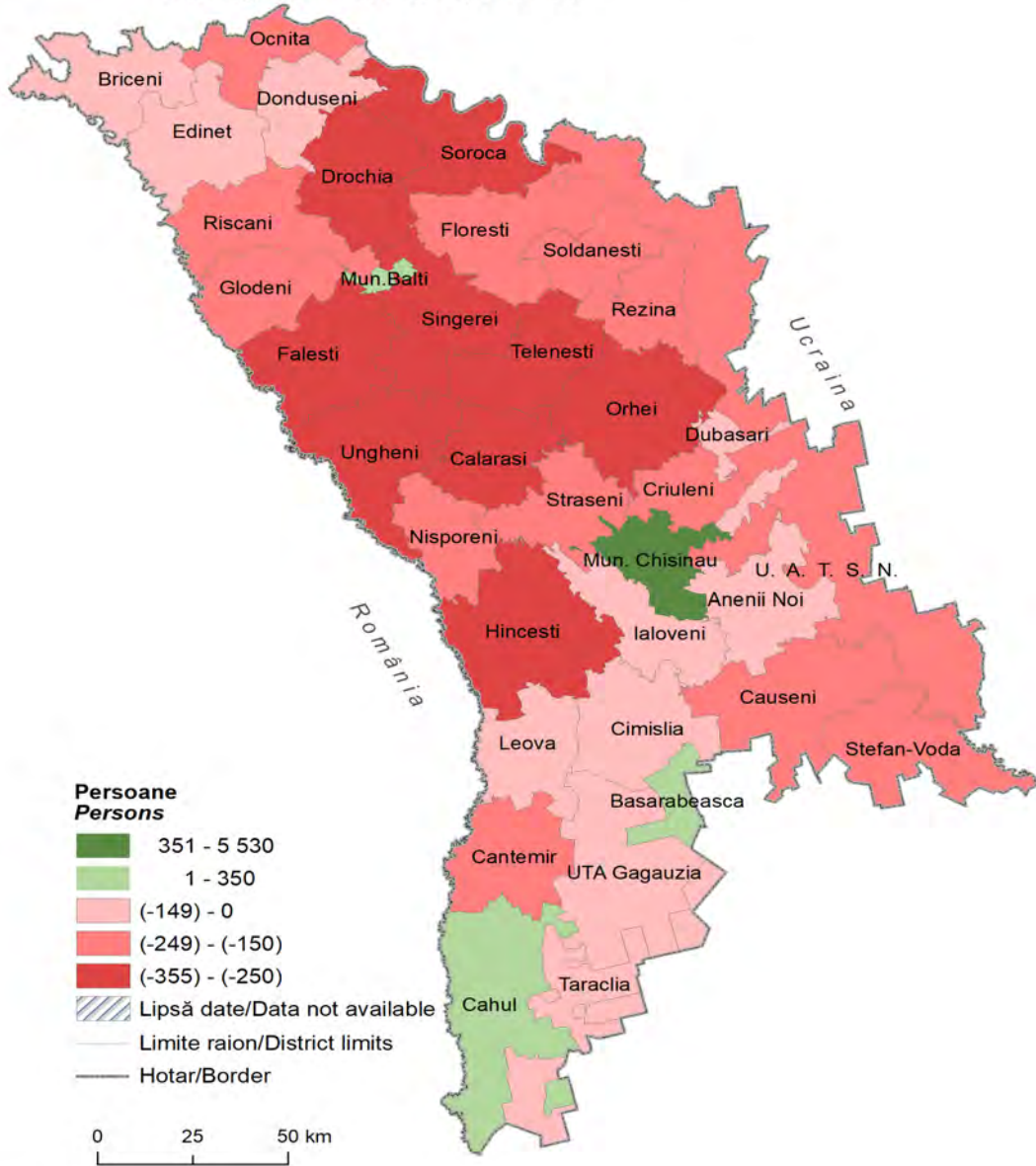

Sursa datelor: Agenția Servicii Publice,  
Biroul Național de Statistică  
Data source: Public Services Agency,  
National Bureau of Statistics



# 4. | Forța de muncă

*Labour force*



### Sursa datelor

Cercetarea statistică „Ancheta forței de muncă în gospodării”.  
Cercetarea statistică "Câștigurile salariale și costul forței de muncă".  
Cercetarea statistică "Accidentele de muncă".  
Datele Agenției Naționale pentru Ocuparea Forței de Muncă.

### Data source

Statistical survey "Labour Force Survey".  
Statistical survey "Earnings and Labour Force Cost".  
Statistical survey "Accident at work".  
Data from the National Employment Agency.

### Precizări metodologice

**Forța de muncă** – persoane de 15 ani și peste, care furnizează forța de muncă disponibilă pentru producția de bunuri și servicii, incluzând populația ocupată și șomerii.

**Rata de participare la forța de muncă** – proporția populației active de 15 ani și peste în populația totală de aceeași categorie de vârstă.

**Populația ocupată** cuprinde toate persoanele de 15 ani și peste, care au desfășurat o activitate economică sau socială producătoare de bunuri sau servicii de cel puțin o oră în perioada de referință (o săptămână), în scopul obținerii unor venituri sub formă de salarii, plată în natură sau alte beneficii.

**Rata de ocupare a populației** – proporția populației ocupate de 15 ani și peste în populația totală de aceeași categorie de vârstă.

**Salariat** este considerată persoana care prestează o muncă conform unei anumite specialități, calificări sau într-o anumită funcție, în schimbul unei remunerații sub formă de salariu în bani sau în natură, sub formă de comision etc., în baza unui contract individual de muncă cu întreprinderea sau unitatea locală (filiala, reprezentanța), indiferent de forma ei de proprietate, tipul lucrului îndeplinit, numărul de ore lucrate (timp complet sau parțial) și de durata contractului (perioada determinată sau nedeterminată).

**Efectivul salariaților** la sfârșitul anului reprezintă numărul de persoane în ultima zi a anului, angajate cu contract individual de muncă/raport de serviciu pe durată determinată sau nedeterminată (inclusiv lucrători sezonieri, managerul/administratorul), care au lucrat sau care nu și-au putut îndeplini obligațiile de muncă aflându-se în concedii medicale, concedii de maternitate, pentru îngrijirea copilului, concedii de odihnă, concedii fără plată, șomaj tehnic, staționare, grevă etc. Nu se includ în categoria de salariați întreprinzătorii individuali care prestează servicii unității în baza unor contracte de drept civil.

**Datele includ** unitățile economice și sociale și instituțiile bugetare cu unu și mai mulți salariați.

**Numărul locurilor de muncă vacante** cuprinde numărul posturilor plătite, nou create, neocupate sau care vor deveni vacante, pentru care:

- angajatorul întreprinde acțiuni concrete spre a găsi un candidat potrivit pentru ocuparea postului respectiv (exemple: anunțarea existenței locului vacant prin agențiile de ocupare a forței de muncă, publicitate prin ziare, media, Internet, contactare directă a posibilibilor candidați etc.);
- angajatorul dorește ocuparea imediată sau într-o perioadă specifică de timp, stabilită de angajator. Perioada specifică de timp se referă la perioada maximă necesară ocupării locului de muncă vacant.

**Datele includ** unitățile economice și sociale și instituțiile bugetare cu unu și mai mulți salariați.

Prin **accident de muncă** se subînțelege evenimentul care a produs vătămarea violentă a organismului salariatului (leziune, stres psihologic, electrocutare, arsură, degerare, asfixiere, intoxicație acută, leziuni corporale provocate de insecte și animale, de calamități naturale etc.), ca urmare a acțiunii unor factori de risc (însușire, stare, proces, fenomen, comportament) propriu unui element al sistemului de muncă (executant, sarcini de muncă, mijloace de producție, mediu de muncă), provocând pierderea temporară sau permanentă a capacității de muncă ori decesul salariatului, sur-venit:

- a) în timpul îndeplinirii sarcinii de muncă sau obligațiilor de serviciu;

b) înainte de începerea sau după încetarea lucrului, când salariatul se deplasează de la intrarea în incinta unității până la locul de muncă și invers, își schimbă îmbrăcămintea personală, echipamentul individual de protecție și de lucru și invers, preia sau predă locul de muncă și mijloacele de producție;

c) în timpul pauzelor stabilite, când salariatul se află pe teritoriul unității sau la locul său de muncă, precum și în timpul frecventării încăperilor sanitaro-igienice sau auxiliare;

d) în timpul deplasării de la domiciliu și invers cu transportul oferit de unitate, în modul stabilit, precum și în timpul îmbarcării sau debarcării din acest mijloc de transport;

e) în timpul deplasării de la unitatea la care este încadrat salariatul, până la locul de muncă, organizat în afara teritoriului unității, sau până la altă unitate și invers, ori până în altă localitate și invers, pentru îndeplinirea unei sarcini de muncă sau a obligațiilor de serviciu, în timpul util pentru aceasta și pe traseul stabilit al deplasării, indiferent de modul de deplasare sau mijlocul de transport utilizat;

f) în cadrul participării la acțiuni culturale, sportive sau la alte activități organizate de unitate în baza ordinului sau dispoziției emise de angajator;

g) în cadrul acțiunii întreprinse din proprie inițiativă pentru prevenirea sau înlăturarea unui pericol ori pentru salvarea altui salariat de la pericol în circumstanțele specificate în punctele a), b), c), d) și f) de mai sus;

h) în timpul instruirii de producție sau practicii profesionale în bază de contract încheiat între angajator și instituția de învățământ, între angajator, elevi și studenți.

**Șomeri conform criteriului BIM** – persoane de 15 ani și peste, care în cursul perioadei de referință îndeplinesc concomitent următoarele condiții:

- nu au un loc de muncă și nu desfășoară o activitate în scopul obținerii unor venituri;
- sunt în căutarea unui loc de muncă, utilizând în ultimele patru săptămâni diferite metode pentru a-l găsi;
- sunt disponibili să înceapă lucrul în următoarele 15 zile, dacă și-ar găsi imediat un loc de muncă.

**Rata șomajului BIM** – raportul dintre numărul șomerilor și populația activă (șomeri plus populația ocupată).

**Șomeri oficial înregistrați** – persoane apte de muncă, în vârstă aptă de muncă, care nu au un loc de muncă, un venit legal și sunt înregistrați la oficiile forței de muncă ca persoane în căutarea unui loc de muncă și care dau dovadă că doresc să se încadreze în muncă.

**Populația în afara forței de muncă** include toate persoanele de 15 ani și peste, care nu au lucrat cel puțin o oră și nu erau șomeri în perioada de referință. Această categorie include elevii, studenții, pensionarii (de toate categoriile), casnicele (care desfășoară numai activități casnice în gospodărie), persoanele întreținute de alte persoane ori de stat sau care se întrețin din alte venituri.

### **Methodological notes**

**Labour force** – persons aged 15 years and over who supply labour force for the production of goods and services, including employment and unemployment.

**Labour force participation rate** – the proportion of the active population aged 15 and over in the total population of the same age category.

**Employment** covers all persons aged 15 years and over who perform any economic or social activity, producing goods and services for at least one hour during the reference period (one week), in order to receive income, in form of salary, payment in kind or other incomes.

**Employment rate of the population** – the proportion of the employed population aged 15 and over in the total population of the same age category.

**An employee** is considered to be a person who performs work according to a certain speciality, qualification or in a certain function, in return for remuneration in the form of wages in cash or in kind, as commission, etc., under an individual employment contract with the enterprise or local unit (branch, representative office), regardless of its form of ownership, the type of work performed, the number of hours worked (full-time or part-time) and the duration of the contract (fixed-term or indefinite).

**The number of employees** at the end of the year represents the number of people on the last day of the year, employed with an individual employment contract/service report for a fixed or indefinite period (including seasonal workers, the manager/administrator), who worked or who could not fulfill work obligations while on medical leave, maternity leave, child care leave, rest leave, leave without pay, technical unemployment, stationary, strike, etc. Individual entrepreneurs who provide services to the unit based on civil law contracts are not included in the category of employees.

**The data include** economic and social units and budgetary institutions with one or more employees.



**The number of vacant jobs** includes the number of paid positions, newly created, unfilled or that will become vacant, for which:

- the employer undertakes concrete actions to find a suitable candidate for the respective position (examples: announcing the existence of the vacancy through employment agencies, advertising through newspapers, the media, the Internet, direct contact with possible candidates, etc.);
- the employer wants immediate employment or within a specific period of time, established by the employer. The specific period of time refers to the maximum period required to fill the vacant job.

**The data include** economic and social units and budgetary institutions with one or more employees.

**By accident at work** is meant the event that caused violent injury to the employee's body (injury, psychological stress, electrocution, burn, frostbite, asphyxiation, acute intoxication, bodily injuries caused by insects and animals, natural calamities, etc.), as a result of the action of some risk factors (attribution, condition, process, phenomenon, behavior) specific to an element of the work system (executor, work tasks, means of production, work environment), causing temporary or permanent loss of work capacity or death of the employee, income:

- a) during the performance of work duties or service obligations;
- b) before the start or after the end of work, when the employee moves from the entrance to the premises of the unit to the workplace and vice versa, changes his personal clothing, individual protective and work equipment and vice versa, takes over or hands over the workplace and means of production;
- c) during the established breaks, when the employee is on the territory of the unit or at his place of work, as well as when visiting the sanitary-hygienic or auxiliary rooms;
- d) during travel from home and vice versa with the transport provided by the unit, in the established manner, as well as during boarding or disembarking from this means of transport;
- e) during the journey from the unit to which the employee is employed, to the place of work, organized outside the territory of the unit, or to another unit and vice versa, or to another locality and vice versa, for the performance of a work task or service obligations, in the appropriate time for this and on the established travel route, regardless of the mode of travel or the means of transport used;
- f) in the context of participation in cultural, sports or other activities organized by the unit based on the order or provision issued by the employer;
- g) within the action taken on one's own initiative to prevent or remove a danger or to save another employee from danger in the circumstances specified in points a), b), c), d) and f) above;
- h) during production training or professional practice based on the contract concluded between the employer and the educational institution, between the employer, pupils and students.

**Unemployment according ILO definition** – persons aged 15 years and over, who during the reporting period correspond to the following three conditions simultaneously:

- do not have a job, and do not perform any activity in order to obtain some incomes;
- are looking for a job over the last 4 weeks and use different methods;
- are available to start working in the following 15 days, if they could find immediately a job.

**ILO unemployment rate** – the ratio between the number of unemployed and the active population (unemployed plus employed population).

**Officially registered unemployment** – persons capable of working, of working age, who do not have a job, a legal income and are registered at the labor force offices as persons looking for a job and who prove that they want to fit into work.

**Population outside the labour force** covers all persons aged 15 years and over, who did not work for at least one hour and were not unemployed during the period of reference. This category includes pupils, students, pensioners (of all kinds), housewives or - men (persons involved only in household duties), dependents of other persons or of the state, or those who depend on other incomes.

**4.1. Populația de 15 ani și peste pe regiuni statistice, după participarea la forța de muncă, pe categorii de populație și sexe**

*Population aged 15 years and over, by statistical regions, labour force participation, categories of population and sex*

Sexe, grupe de vârstă <i>Sex, age group</i>	Forța de muncă, mii persoane <i>Labour force, thou persons</i>						Rata de participare la forța de muncă, % <i>Labour force participation rate, %</i>		Rata de ocupare, % <i>Employment rate, %</i>		Rata șomajului BIM, % <i>ILO unemployment rate, %</i>	
	Total <i>Total</i>		Ocupate <i>Employed</i>		Șomeri BIM <i>ILO unemployed</i>		2021	2022	2021	2022	2021	2022
	2021	2022	2021	2022	2021	2022						
<b>TOTAL</b>												
<b>Total / Total</b>	<b>871,6</b>	<b>890,0</b>	<b>843,4</b>	<b>862,3</b>	<b>28,2</b>	<b>27,7</b>	<b>41,1</b>	<b>41,8</b>	<b>39,8</b>	<b>40,5</b>	<b>3,2</b>	<b>3,1</b>
Tineri (15-24 ani) Young (15-24 years)	48,5	47,3	44,1	42,3	4,5	5,1	18,1	17,7	16,4	15,8	9,2	10,7
Adulți (25-59 ani) Adults (15-24 years)	742,8	755,9	720,0	735,1	22,7	20,8	58,5	59,5	56,7	57,8	3,1	2,7
Vârstnici (60 ani și peste) Elderly (60 years and over)	80,3	86,8	79,3	85,0	0,0	0,0	13,8	14,7	13,6	14,4	0,0	0,0
<b>Bărbați / Men</b>	<b>460,7</b>	<b>460,1</b>	<b>443,0</b>	<b>443,7</b>	<b>17,7</b>	<b>16,3</b>	<b>46,5</b>	<b>46,3</b>	<b>44,7</b>	<b>44,7</b>	<b>3,8</b>	<b>3,5</b>
Tineri (15-24 ani) Young (15-24 years)	30,7	27,8	28,0	25,2	0,0	0,0	22,4	20,9	20,3	19,0	0,0	0,0
Adulți (25-59 ani) Adults (15-24 years)	381,0	379,1	366,9	366,9	14,1	12,3	62,0	61,6	59,7	59,6	3,7	3,2
Vârstnici (60 ani și peste) Elderly (60 years and over)	49,0	53,1	48,1	51,7	0,0	0,0	20,6	21,7	20,2	21,1	0,0	0,0
<b>Femei / Women</b>	<b>410,9</b>	<b>430,0</b>	<b>400,4</b>	<b>418,6</b>	<b>10,4</b>	<b>11,4</b>	<b>36,4</b>	<b>37,8</b>	<b>35,4</b>	<b>36,8</b>	<b>2,5</b>	<b>2,6</b>
Tineri (15-24 ani) Young (15-24 years)	17,8	19,6	16,1	17,1	0,0	0,0	13,6	14,6	12,3	12,7	0,0	0,0
Adulți (25-59 ani) Adults (15-24 years)	361,8	376,7	353,1	368,2	8,7	8,5	55,3	57,5	54,0	56,2	2,4	2,3
Vârstnici (60 ani și peste) Elderly (60 years and over)	31,3	33,7	31,2	33,3	0,0	0,0	9,1	9,7	9,1	9,6	0,0	0,0
<b>Urban / Urban</b>	<b>391,8</b>	<b>408,2</b>	<b>379,1</b>	<b>393,6</b>	<b>12,7</b>	<b>14,6</b>	<b>47,1</b>	<b>49,1</b>	<b>45,6</b>	<b>47,3</b>	<b>3,2</b>	<b>3,6</b>
Tineri (15-24 ani) Young (15-24 years)	21,3	23,4	19,7	20,6	0,0	0,0	20,3	21,6	18,7	19,0	0,0	0,0
Adulți (25-59 ani) Adults (15-24 years)	336,5	352,1	325,8	340,9	10,7	11,2	64,7	67,2	62,7	65,0	3,2	3,2
Vârstnici (60 ani și peste) Elderly (60 years and over)	34,0	32,7	33,7	32,0	0,0	0,0	16,4	16,4	16,3	16,1	0,0	0,0
<b>Rural / Rural</b>	<b>479,8</b>	<b>481,8</b>	<b>464,3</b>	<b>468,8</b>	<b>15,5</b>	<b>13,1</b>	<b>37,2</b>	<b>37,1</b>	<b>36,0</b>	<b>36,1</b>	<b>3,2</b>	<b>2,7</b>
Tineri (15-24 ani) Young (15-24 years)	27,2	23,9	24,4	21,6	0,0	0,0	16,7	15,1	14,9	13,6	0,0	0,0
Adulți (25-59 ani) Adults (15-24 years)	406,3	403,8	394,3	394,2	12,0	9,6	54,2	54,1	52,6	52,8	3,0	2,4
Vârstnici (60 ani și peste) Elderly (60 years and over)	46,3	54,2	45,7	52,9	0,0	0,0	12,3	13,8	12,1	13,5	0,0	0,0
<b>Mun. CHIȘINĂU</b>												
<b>Total / Total</b>	<b>247,0</b>	<b>255,4</b>	<b>238,8</b>	<b>246,0</b>	<b>8,2</b>	<b>9,4</b>	<b>50,9</b>	<b>52,5</b>	<b>49,2</b>	<b>50,6</b>	<b>3,3</b>	<b>3,7</b>
Tineri (15-24 ani) Young (15-24 years)	15,6	18,3	14,8	16,5	0,0	0,0	25,1	27,8	23,8	25,1	0,0	0,0
Adulți (25-59 ani) Adults (15-24 years)	213,7	220,2	206,4	213,0	7,2	7,2	67,5	68,8	65,2	66,5	3,4	3,3
Vârstnici (60 ani și peste) Elderly (60 years and over)	17,7	16,9	17,6	16,4	0,0	0,0	16,6	16,8	16,5	16,4	0,0	0,0
<b>Bărbați / Men</b>	<b>139,0</b>	<b>139,7</b>	<b>133,3</b>	<b>133,7</b>	<b>5,8</b>	<b>6,0</b>	<b>61,7</b>	<b>63,0</b>	<b>59,2</b>	<b>60,3</b>	<b>4,2</b>	<b>4,3</b>
Tineri (15-24 ani) Young (15-24 years)	8,7	9,8	8,0	9,1	0,0	0,0	28,5	31,7	26,2	29,3	0,0	0,0
Adulți (25-59 ani) Adults (15-24 years)	120,5	120,3	115,5	115,4	5,0	4,9	79,1	78,7	75,8	75,5	4,1	4,1
Vârstnici (60 ani și peste) Elderly (60 years and over)	9,8	9,5	9,7	9,2	0,0	0,0	23,2	25,1	23,0	24,1	0,0	0,0

Sexe, grupe de vârstă Sex, age group	Forța de muncă, mii persoane Labour force, thou persons						Rata de participare la forța de muncă, % Labour force participation rate, %		Rata de ocupare, % Employment rate, %		Rata șomajului BIM, % ILO unemployment rate, %	
	Total Total		Ocupate Employed		Șomeri BIM ILO unemployed		2021	2022	2021	2022	2021	2022
	2021	2022	2021	2022	2021	2022						
<b>Femei / Women</b>	<b>107,9</b>	<b>115,7</b>	<b>105,5</b>	<b>112,3</b>	<b>0,0</b>	<b>3,4</b>	<b>41,5</b>	<b>43,8</b>	<b>40,6</b>	<b>42,5</b>	<b>0,0</b>	<b>3,0</b>
Tineri (15-24 ani) Young (15-24 years)	6,9	8,5	6,8	7,5	0,0	0,0	21,8	24,4	21,4	21,4	0,0	0,0
Adulți (25-59 ani) Adults (15-24 years)	93,2	99,9	90,9	97,6	0,0	0,0	56,7	59,7	55,3	58,3	0,0	0,0
Vârstnici (60 ani și peste) Elderly (60 years and over)	7,8	7,4	7,8	7,3	-	0,0	12,2	11,8	12,2	11,6	-	0,0
<b>Urban / Urban</b>	<b>221,3</b>	<b>227,7</b>	<b>213,6</b>	<b>218,8</b>	<b>7,7</b>	<b>8,9</b>	<b>51,1</b>	<b>53,0</b>	<b>49,3</b>	<b>51,0</b>	<b>3,5</b>	<b>3,9</b>
Tineri (15-24 ani) Young (15-24 years)	14,0	15,9	13,3	14,2	0,0	0,0	25,3	27,9	24,0	24,8	0,0	0,0
Adulți (25-59 ani) Adults (15-24 years)	191,2	197,3	184,3	190,5	6,9	6,8	67,5	69,3	65,0	66,9	3,6	3,4
Vârstnici (60 ani și peste) Elderly (60 years and over)	16,1	14,5	16,0	14,1	0,0	0,0	17,1	16,5	17,0	16,1	0,0	0,0
<b>Rural / Rural</b>	<b>25,6</b>	<b>27,7</b>	<b>25,2</b>	<b>27,2</b>	<b>0,0</b>	<b>0,0</b>	<b>49,3</b>	<b>48,6</b>	<b>48,4</b>	<b>47,7</b>	<b>0,0</b>	<b>0,0</b>
Tineri (15-24 ani) Young (15-24 years)	0,0	0,0	0,0	0,0	0,0	-	0,0	0,0	0,0	0,0	0,0	-
Adulți (25-59 ani) Adults (15-24 years)	22,5	22,9	22,1	22,5	0,0	0,0	67,7	64,3	66,6	63,2	0,0	0,0
Vârstnici (60 ani și peste) Elderly (60 years and over)	0,0	0,0	0,0	0,0	-	0,0	0,0	0,0	0,0	0,0	-	0,0
<b>N O R D / N O R T H</b>												
<b>Total / Total</b>	<b>272,9</b>	<b>282,3</b>	<b>262,6</b>	<b>273,3</b>	<b>10,3</b>	<b>9,0</b>	<b>45,0</b>	<b>46,5</b>	<b>43,3</b>	<b>45,0</b>	<b>3,8</b>	<b>3,2</b>
Tineri (15-24 ani / years)	14,6	13,5	12,0	12,1	0,0	0,0	20,4	18,7	16,8	16,7	0,0	0,0
Tineri (15-24 ani) Young (15-24 years)	228,5	235,6	221,4	228,9	7,1	6,7	64,4	66,6	62,4	64,7	3,1	2,8
Adulți (25-59 ani) Adults (15-24 years)	29,9	33,2	29,2	32,3	0,0	0,0	16,6	18,2	16,2	17,8	0,0	0,0
<b>Bărbați / Men</b>	<b>139,7</b>	<b>142,1</b>	<b>134,0</b>	<b>137,6</b>	<b>5,7</b>	<b>4,5</b>	<b>50,1</b>	<b>50,5</b>	<b>48,0</b>	<b>48,9</b>	<b>4,1</b>	<b>3,2</b>
Tineri (15-24 ani) Young (15-24 years)	9,5	8,6	8,0	7,6	0,0	0,0	26,7	24,3	22,5	21,6	0,0	0,0
Adulți (25-59 ani) Adults (15-24 years)	112,4	113,4	108,8	110,5	3,6	0,0	65,9	66,4	63,8	64,8	3,2	0,0
Vârstnici (60 ani și peste) Elderly (60 years and over)	17,8	20,1	17,2	19,5	0,0	0,0	24,4	26,6	23,6	25,8	0,0	0,0
<b>Femei / Women</b>	<b>133,3</b>	<b>140,2</b>	<b>128,7</b>	<b>135,7</b>	<b>4,6</b>	<b>4,5</b>	<b>40,7</b>	<b>43,0</b>	<b>39,3</b>	<b>41,6</b>	<b>3,5</b>	<b>3,2</b>
Tineri (15-24 ani) Young (15-24 years)	5,1	4,9	4,0	4,4	0,0	0,0	14,2	13,3	11,1	12,0	0,0	0,0
Adulți (25-59 ani) Adults (15-24 years)	116,1	122,3	112,6	118,4	3,5	3,8	63,0	66,8	61,1	64,7	3,0	3,1
Vârstnici (60 ani și peste) Elderly (60 years and over)	12,1	13,1	12,0	12,8	0,0	0,0	11,3	12,3	11,2	12,1	0,0	0,0
<b>Urban / Urban</b>	<b>76,7</b>	<b>80,8</b>	<b>74,4</b>	<b>77,7</b>	<b>0,0</b>	<b>3,1</b>	<b>42,9</b>	<b>46,0</b>	<b>41,6</b>	<b>44,2</b>	<b>0,0</b>	<b>3,8</b>
Tineri (15-24 ani) Young (15-24 years)	0,0	0,0	0,0	0,0	0,0	0,0	0,0	0,0	0,0	0,0	0,0	0,0
Adulți (25-59 ani) Adults (15-24 years)	67,5	71,4	65,8	68,9	0,0	0,0	62,3	68,0	60,8	65,7	0,0	0,0
Vârstnici (60 ani și peste) Elderly (60 years and over)	6,7	7,1	6,6	6,9	0,0	0,0	13,1	14,3	13,0	13,9	0,0	0,0
<b>Rural / Rural</b>	<b>196,3</b>	<b>201,6</b>	<b>188,3</b>	<b>195,7</b>	<b>8,0</b>	<b>5,9</b>	<b>45,9</b>	<b>46,6</b>	<b>44,0</b>	<b>45,3</b>	<b>4,1</b>	<b>2,9</b>
Tineri (15-24 ani) Young (15-24 years)	12,1	11,2	10,0	10,2	0,0	0,0	23,3	21,9	19,4	20,0	0,0	0,0
Adulți (25-59 ani) Adults (15-24 years)	161,0	164,3	155,6	160,0	5,3	4,2	65,3	66,1	63,1	64,4	3,3	2,6
Vârstnici (60 ani și peste) Elderly (60 years and over)	23,2	26,1	22,6	25,4	0,0	0,0	17,9	19,7	17,5	19,2	0,0	0,0

Sexe, grupe de vârstă Sex, age group	Forța de muncă, mii persoane Labour force, thou persons						Rata de participare la forța de muncă, % Labour force participation rate, %		Rata de ocupare, % Employment rate, %		Rata șomajului BIM, % ILO unemployment rate, %	
	Total Total		Ocupate Employed		Șomeri BIM ILO unemployed		2021	2022	2021	2022	2021	2022
	2021	2022	2021	2022	2021	2022						
<b>C E N T R U / C E N T E R</b>												
<b>Total / Total</b>	<b>225,0</b>	<b>226,9</b>	<b>219,0</b>	<b>221,3</b>	<b>5,9</b>	<b>5,7</b>	<b>35,9</b>	<b>36,0</b>	<b>35,0</b>	<b>35,1</b>	<b>2,6</b>	<b>2,5</b>
Tineri (15-24 ani) Young (15-24 years)	12,6	11,2	12,1	9,9	0,0	0,0	15,0	14,4	14,4	12,7	0,0	0,0
Adulți (25-59 ani) Adults (15-24 years)	191,4	191,2	185,9	187,1	5,5	4,1	51,4	51,4	49,9	50,3	2,9	2,1
Vârstnici (60 ani și peste) Elderly (60 years and over)	21,0	24,5	21,0	24,3	-	0,0	12,4	13,6	12,4	13,4	-	0,0
<b>Bărbați / Men</b>	<b>117,0</b>	<b>116,2</b>	<b>113,0</b>	<b>112,3</b>	<b>3,9</b>	<b>3,9</b>	<b>39,1</b>	<b>39,0</b>	<b>37,8</b>	<b>37,7</b>	<b>3,4</b>	<b>3,3</b>
Tineri (15-24 ani) Young (15-24 years)	9,1	6,9	8,8	6,3	0,0	0,0	20,2	17,6	19,6	16,1	0,0	0,0
Adulți (25-59 ani) Adults (15-24 years)	94,6	94,3	90,9	91,3	3,7	3,0	51,4	51,5	49,4	49,8	3,9	3,2
Vârstnici (60 ani și peste) Elderly (60 years and over)	13,3	14,9	13,3	14,7	-	0,0	18,9	19,9	18,9	19,5	-	0,0
<b>Femei / Women</b>	<b>108,0</b>	<b>110,7</b>	<b>106,0</b>	<b>108,9</b>	<b>0,0</b>	<b>0,0</b>	<b>33,0</b>	<b>33,2</b>	<b>32,4</b>	<b>32,7</b>	<b>0,0</b>	<b>0,0</b>
Tineri (15-24 ani) Young (15-24 years)	3,6	4,3	3,4	3,6	0,0	0,0	9,1	11,1	8,5	9,2	0,0	0,0
Adulți (25-59 ani) Adults (15-24 years)	96,8	96,8	95,0	95,8	0,0	0,0	51,3	51,3	50,3	50,8	0,0	0,0
Vârstnici (60 ani și peste) Elderly (60 years and over)	7,6	9,6	7,6	9,6	-	-	7,7	9,1	7,7	9,1	-	-
<b>Urban / Urban</b>	<b>56,5</b>	<b>61,2</b>	<b>55,0</b>	<b>59,7</b>	<b>0,0</b>	<b>0,0</b>	<b>46,7</b>	<b>48,9</b>	<b>45,5</b>	<b>47,6</b>	<b>0,0</b>	<b>0,0</b>
Tineri (15-24 ani) Young (15-24 years)	3,4	4,2	3,3	3,8	0,0	0,0	18,1	23,6	17,6	21,4	0,0	0,0
Adulți (25-59 ani) Adults (15-24 years)	46,5	50,0	45,1	48,8	0,0	0,0	63,4	64,8	61,5	63,3	0,0	0,0
Vârstnici (60 ani și peste) Elderly (60 years and over)	6,6	7,1	6,6	7,1	-	-	22,9	23,2	22,9	23,2	-	-
<b>Rural / Rural</b>	<b>168,4</b>	<b>165,7</b>	<b>164,0</b>	<b>161,6</b>	<b>4,4</b>	<b>4,1</b>	<b>33,3</b>	<b>32,8</b>	<b>32,5</b>	<b>32,0</b>	<b>2,6</b>	<b>2,5</b>
Tineri (15-24 ani) Young (15-24 years)	9,2	7,0	8,9	6,1	0,0	0,0	14,1	11,6	13,5	10,1	0,0	0,0
Adulți (25-59 ani) Adults (15-24 years)	144,8	141,2	140,8	138,2	4,0	3,0	48,4	47,9	47,1	46,9	2,8	2,1
Vârstnici (60 ani și peste) Elderly (60 years and over)	14,3	17,5	14,3	17,2	-	0,0	10,2	11,6	10,2	11,5	-	0,0
<b>S U D / S O U T H</b>												
<b>Total / Total</b>	<b>126,8</b>	<b>125,4</b>	<b>123,0</b>	<b>121,8</b>	<b>3,8</b>	<b>3,6</b>	<b>31,5</b>	<b>30,9</b>	<b>30,5</b>	<b>30,1</b>	<b>3,0</b>	<b>2,8</b>
Tineri (15-24 ani) Young (15-24 years)	5,7	4,2	5,1	3,7	0,0	0,0	11,3	8,4	10,1	7,4	0,0	0,0
Adulți (25-59 ani) Adults (15-24 years)	109,3	108,9	106,3	106,1	3,0	0,0	48,6	48,3	47,3	47,1	2,7	0,0
Vârstnici (60 ani și peste) Elderly (60 years and over)	11,8	12,3	11,6	12,0	0,0	0,0	9,3	9,5	9,1	9,3	0,0	0,0
<b>Bărbați / Men</b>	<b>65,1</b>	<b>62,1</b>	<b>62,7</b>	<b>60,1</b>	<b>0,0</b>	<b>0,0</b>	<b>34,8</b>	<b>32,4</b>	<b>33,5</b>	<b>31,3</b>	<b>0,0</b>	<b>0,0</b>
Tineri (15-24 ani) Young (15-24 years)	3,4	0,0	3,1	0,0	0,0	0,0	13,0	0,0	11,9	0,0	0,0	0,0
Adulți (25-59 ani) Adults (15-24 years)	53,6	51,1	51,8	49,6	0,0	0,0	49,5	46,9	47,8	45,6	0,0	0,0
Vârstnici (60 ani și peste) Elderly (60 years and over)	8,1	8,6	7,8	8,4	0,0	0,0	15,3	15,3	14,9	14,9	0,0	0,0

Sexe, grupe de vârstă Sex, age group	Forța de muncă, mii persoane Labour force, thou persons						Rata de parti- cipare la forța de muncă, % Labour force participation rate, %		Rata de ocupare, % Employment rate, %		Rata șomajului BIM, % ILO unemployment rate, %	
	Total Total		Ocupate Employed		Șomeri BIM ILO unemployed		2021	2022	2021	2022	2021	2022
	2021	2022	2021	2022	2021	2022						
<b>Femei / Women</b>	<b>61,7</b>	<b>63,2</b>	<b>60,3</b>	<b>61,7</b>	<b>0,0</b>	<b>0,0</b>	<b>28,6</b>	<b>29,7</b>	<b>28,0</b>	<b>28,9</b>	<b>0,0</b>	<b>0,0</b>
Tineri (15-24 ani) Young (15-24 years)	0,0	0,0	0,0	0,0	0,0	0,0	0,0	0,0	0,0	0,0	0,0	0,0
Adulți (25-59 ani) Adults (15-24 years)	55,7	57,8	54,6	56,4	0,0	0,0	47,8	49,7	46,8	48,6	0,0	0,0
Vârstnici (60 ani și peste) Elderly (60 years and over)	3,7	3,7	3,7	3,6	-	0,0	5,0	5,0	5,0	4,9	-	0,0
<b>Urban / Urban</b>	<b>37,3</b>	<b>38,5</b>	<b>36,2</b>	<b>37,4</b>	<b>0,0</b>	<b>0,0</b>	<b>37,8</b>	<b>38,0</b>	<b>36,6</b>	<b>37,0</b>	<b>0,0</b>	<b>0,0</b>
Tineri (15-24 ani) Young (15-24 years)	0,0	0,0	0,0	0,0	0,0	0,0	0,0	0,0	0,0	0,0	0,0	0,0
Adulți (25-59 ani) Adults (15-24 years)	31,3	33,4	30,6	32,6	0,0	0,0	57,2	58,2	55,9	56,8	0,0	0,0
Vârstnici (60 ani și peste) Elderly (60 years and over)	4,6	4,0	4,4	4,0	0,0	0,0	14,1	12,9	13,5	12,6	0,0	0,0
<b>Rural / Rural</b>	<b>89,5</b>	<b>86,9</b>	<b>86,8</b>	<b>84,4</b>	<b>0,0</b>	<b>0,0</b>	<b>29,4</b>	<b>28,6</b>	<b>28,6</b>	<b>27,8</b>	<b>0,0</b>	<b>0,0</b>
Tineri (15-24 ani) Young (15-24 years)	4,3	3,3	4,0	0,0	0,0	0,0	11,0	8,5	10,1	7,6	0,0	0,0
Adulți (25-59 ani) Adults (15-24 years)	78,0	75,4	75,7	73,4	0,0	0,0	45,8	45,0	44,5	43,8	0,0	0,0
Vârstnici (60 ani și peste) Elderly (60 years and over)	7,2	8,2	7,1	8,0	0,0	0,0	7,6	8,4	7,5	8,2	0,0	0,0

**4.2. Populația de 15 ani și peste pe regiuni statistice, după participarea la forța de muncă, nivelul de instruire, sexe și medii**  
*Population aged 15 years and over, by statistical regions, labour force participation, level of education, sex and area*

Sexe, medii, nivel de instruire Sex, area, level of education	Forța de muncă, mii persoane <i>Labour force, thou persons</i>						Rata de participare la forța de muncă, % <i>Labour force participation rate, %</i>		Rata de ocupare, % <i>Employment rate, %</i>		Rata șomajului BIM, % <i>ILO unemployment rate, %</i>	
	Total <i>Total</i>		Ocupate <i>Employed</i>		Șomeri BIM <i>ILO unemployed</i>		2021	2022	2021	2022	2021	2022
	2021	2022	2021	2022	2021	2022						
<b>TOTAL</b>												
<b>Total / Total</b>	<b>871,6</b>	<b>890,0</b>	<b>843,4</b>	<b>862,3</b>	<b>28,2</b>	<b>27,7</b>	<b>41,1</b>	<b>41,8</b>	<b>39,8</b>	<b>40,5</b>	<b>3,2</b>	<b>3,1</b>
Superior / Higher	239,7	248,9	235,4	244,0	4,3	4,8	61,5	63,2	60,4	62,0	1,8	1,9
Mediu / Secondary	467,2	473,3	450,2	458,2	17,0	15,1	41,9	42,7	40,4	41,3	3,6	3,2
Scăzut / Low	164,8	167,8	157,9	160,1	6,9	7,8	26,7	26,7	25,6	25,5	4,2	4,6
<b>Bărbați / Men</b>	<b>460,7</b>	<b>460,1</b>	<b>443,0</b>	<b>443,7</b>	<b>17,7</b>	<b>16,3</b>	<b>46,5</b>	<b>46,3</b>	<b>44,7</b>	<b>44,7</b>	<b>3,8</b>	<b>3,5</b>
Superior / Higher	112,7	110,8	109,9	108,9	0,0	0,0	69,6	68,0	67,9	66,8	0,0	0,0
Mediu / Secondary	254,6	254,0	243,8	244,0	10,8	10,0	46,7	46,9	44,7	45,1	4,3	3,9
Scăzut / Low	93,4	95,2	89,3	90,8	4,1	4,4	32,9	33,0	31,5	31,4	4,4	4,7
<b>Femei / Women</b>	<b>410,9</b>	<b>430,0</b>	<b>400,4</b>	<b>418,6</b>	<b>10,4</b>	<b>11,4</b>	<b>36,4</b>	<b>37,8</b>	<b>35,4</b>	<b>36,8</b>	<b>2,5</b>	<b>2,6</b>
Superior / Higher	126,9	138,1	125,4	135,2	0,0	0,0	55,7	59,8	55,0	58,5	0,0	0,0
Mediu / Secondary	212,6	219,3	206,4	214,2	6,1	5,1	37,4	38,6	36,3	37,7	2,9	2,3
Scăzut / Low	71,4	72,6	68,6	69,3	0,0	3,3	21,4	21,4	20,6	20,5	0,0	4,6
<b>Urban / Urban</b>	<b>391,8</b>	<b>408,2</b>	<b>379,1</b>	<b>393,6</b>	<b>12,7</b>	<b>14,6</b>	<b>47,1</b>	<b>49,1</b>	<b>45,6</b>	<b>47,3</b>	<b>3,2</b>	<b>3,6</b>
Superior / Higher	173,6	182,7	169,9	178,6	3,7	4,1	62,0	65,0	60,7	63,6	2,1	2,2
Mediu / Secondary	180,1	185,2	172,9	177,1	7,2	8,1	43,0	45,1	41,2	43,2	4,0	4,4
Scăzut / Low	38,1	40,3	36,4	37,9	0,0	0,0	28,8	28,8	27,5	27,0	0,0	0,0
<b>Rural / Rural</b>	<b>479,8</b>	<b>481,8</b>	<b>464,3</b>	<b>468,8</b>	<b>15,5</b>	<b>13,1</b>	<b>37,2</b>	<b>37,1</b>	<b>36,0</b>	<b>36,1</b>	<b>3,2</b>	<b>2,7</b>
Superior / Higher	66,1	66,2	65,5	65,4	0,0	0,0	60,1	58,7	59,5	58,0	0,0	0,0
Mediu / Secondary	287,1	288,1	277,3	281,1	9,7	7,0	41,3	41,2	39,9	40,2	3,4	2,4
Scăzut / Low	126,6	127,5	121,4	122,2	5,2	5,3	26,1	26,2	25,1	25,1	4,1	4,1
<b>Mun. CHIȘINĂU</b>												
<b>Total / Total</b>	<b>247,0</b>	<b>255,4</b>	<b>238,8</b>	<b>246,0</b>	<b>8,2</b>	<b>9,4</b>	<b>50,9</b>	<b>52,5</b>	<b>49,2</b>	<b>50,6</b>	<b>3,3</b>	<b>3,7</b>
Superior / Higher	120,3	126,1	117,2	122,9	3,1	3,2	61,4	65,1	59,8	63,4	2,5	2,5
Mediu / Secondary	105,3	104,3	101,1	99,3	4,2	5,0	46,9	47,8	45,0	45,5	4,0	4,8
Scăzut / Low	21,4	25,0	20,5	23,8	0,0	0,0	33,1	33,6	31,7	32,0	0,0	0,0
<b>Bărbați / Men</b>	<b>139,0</b>	<b>139,7</b>	<b>133,3</b>	<b>133,7</b>	<b>5,8</b>	<b>6,0</b>	<b>61,7</b>	<b>63,0</b>	<b>59,2</b>	<b>60,3</b>	<b>4,2</b>	<b>4,3</b>
Superior / Higher	63,4	62,1	61,3	60,4	0,0	0,0	73,4	74,3	71,0	72,3	0,0	0,0
Mediu / Secondary	61,0	61,4	58,2	58,1	0,0	3,3	57,8	59,7	55,2	56,5	0,0	5,4
Scăzut / Low	14,7	16,1	13,8	15,1	0,0	0,0	44,0	45,5	41,3	42,7	0,0	0,0
<b>Femei / Women</b>	<b>107,9</b>	<b>115,7</b>	<b>105,5</b>	<b>112,3</b>	<b>0,0</b>	<b>3,4</b>	<b>41,5</b>	<b>43,8</b>	<b>40,6</b>	<b>42,5</b>	<b>0,0</b>	<b>3,0</b>
Superior / Higher	56,9	64,0	55,9	62,5	0,0	0,0	51,9	58,0	51,0	56,7	0,0	0,0
Mediu / Secondary	44,3	42,9	42,9	41,2	0,0	0,0	37,2	37,2	36,1	35,7	0,0	0,0
Scăzut / Low	6,7	8,9	6,7	8,6	-	0,0	21,4	22,8	21,4	22,2	-	0,0
<b>Urban / Urban</b>	<b>221,3</b>	<b>227,7</b>	<b>213,6</b>	<b>218,8</b>	<b>7,7</b>	<b>8,9</b>	<b>51,1</b>	<b>53,0</b>	<b>49,3</b>	<b>51,0</b>	<b>3,5</b>	<b>3,9</b>
Superior / Higher	114,3	118,4	111,3	115,3	3,0	3,0	61,3	65,0	59,7	63,4	2,6	2,6
Mediu / Secondary	88,8	89,1	84,9	84,4	3,8	4,7	46,1	47,7	44,1	45,1	4,3	5,3
Scăzut / Low	18,3	20,3	17,4	19,1	0,0	0,0	33,9	33,5	32,3	31,6	0,0	0,0
<b>Rural / Rural</b>	<b>25,6</b>	<b>27,7</b>	<b>25,2</b>	<b>27,2</b>	<b>0,0</b>	<b>0,0</b>	<b>49,3</b>	<b>48,6</b>	<b>48,4</b>	<b>47,7</b>	<b>0,0</b>	<b>0,0</b>
Superior / Higher	6,0	7,7	6,0	7,5	0,0	0,0	63,2	65,4	62,8	64,0	0,0	0,0
Mediu / Secondary	16,5	15,2	16,1	14,9	0,0	0,0	52,0	48,7	50,9	47,7	0,0	0,0
Scăzut / Low	3,1	4,7	3,1	4,7	0,0	0,0	28,9	34,0	28,3	33,8	0,0	0,0

Sexe, medii, nivel de instruire Sex, area, level of education	Forța de muncă, mii persoane Labour force, thou persons						Rata de parti- cipare la forța de muncă, % Labour force participation rate, %		Rata de ocupare, % Employment rate, %		Rata șomajului BIM, % ILO unemployment rate, %	
	Total Total		Ocupate Employed		Șomeri BIM ILO unemployed		2021	2022	2021	2022	2021	2022
	2021	2022	2021	2022	2021	2022						
<b>N O R D / NORTH</b>												
<b>Total / Total</b>	<b>272,9</b>	<b>282,3</b>	<b>262,6</b>	<b>273,3</b>	<b>10,3</b>	<b>9,0</b>	<b>45,0</b>	<b>46,5</b>	<b>43,3</b>	<b>45,0</b>	<b>3,8</b>	<b>3,2</b>
Superior / Higher	53,9	54,5	53,5	53,4	0,0	0,0	62,4	64,8	61,9	63,6	0,0	0,0
Mediu / Secondary	161,2	169,2	154,1	164,0	7,2	5,2	47,4	49,3	45,3	47,8	4,5	3,1
Scăzut / Low	57,8	58,7	55,1	55,9	0,0	0,0	32,1	32,5	30,6	31,0	0,0	0,0
<b>Bărbați / Men</b>	<b>139,7</b>	<b>142,1</b>	<b>134,0</b>	<b>137,6</b>	<b>5,7</b>	<b>4,5</b>	<b>50,1</b>	<b>50,5</b>	<b>48,0</b>	<b>48,9</b>	<b>4,1</b>	<b>3,2</b>
Superior / Higher	23,7	21,8	23,5	21,7	0,0	0,0	69,6	64,8	69,2	64,6	0,0	0,0
Mediu / Secondary	84,5	87,5	80,2	84,4	4,3	3,1	51,2	52,2	48,6	50,3	5,1	3,6
Scăzut / Low	31,5	32,8	30,2	31,5	0,0	0,0	39,4	40,8	37,8	39,2	0,0	0,0
<b>Femei / Women</b>	<b>133,3</b>	<b>140,2</b>	<b>128,7</b>	<b>135,7</b>	<b>4,6</b>	<b>4,5</b>	<b>40,7</b>	<b>43,0</b>	<b>39,3</b>	<b>41,6</b>	<b>3,5</b>	<b>3,2</b>
Superior / Higher	30,2	32,7	30,0	31,7	0,0	0,0	57,7	64,8	57,2	62,9	0,0	0,0
Mediu / Secondary	76,7	81,7	73,8	79,7	0,0	0,0	43,9	46,4	42,2	45,3	0,0	0,0
Scăzut / Low	26,3	25,9	24,9	24,3	0,0	0,0	26,2	25,9	24,8	24,4	0,0	0,0
<b>Urban / Urban</b>	<b>76,7</b>	<b>80,8</b>	<b>74,4</b>	<b>77,7</b>	<b>0,0</b>	<b>3,1</b>	<b>42,9</b>	<b>46,0</b>	<b>41,6</b>	<b>44,2</b>	<b>0,0</b>	<b>3,8</b>
Superior / Higher	28,7	28,9	28,4	28,2	0,0	0,0	57,4	60,3	56,9	58,8	0,0	0,0
Mediu / Secondary	42,5	46,0	40,6	44,0	0,0	0,0	41,2	46,0	39,4	43,9	0,0	0,0
Scăzut / Low	5,5	5,8	5,3	5,5	0,0	0,0	21,3	21,2	20,6	20,1	0,0	0,0
<b>Rural / Rural</b>	<b>196,3</b>	<b>201,6</b>	<b>188,3</b>	<b>195,7</b>	<b>8,0</b>	<b>5,9</b>	<b>45,9</b>	<b>46,6</b>	<b>44,0</b>	<b>45,3</b>	<b>4,1</b>	<b>2,9</b>
Superior / Higher	25,2	25,6	25,1	25,3	0,0	0,0	69,2	70,8	68,9	70,0	0,0	0,0
Mediu / Secondary	118,8	123,2	113,4	120,1	5,3	3,1	50,1	50,6	47,9	49,3	4,5	2,5
Scăzut / Low	52,3	52,8	49,8	50,3	0,0	0,0	33,9	34,6	32,2	33,0	0,0	0,0
<b>C E N T R U / CENTER</b>												
<b>Total / Total</b>	<b>224,9</b>	<b>226,9</b>	<b>219,0</b>	<b>221,3</b>	<b>5,9</b>	<b>5,7</b>	<b>35,9</b>	<b>36,0</b>	<b>35,0</b>	<b>35,1</b>	<b>2,6</b>	<b>2,5</b>
Superior / Higher	41,8	45,4	41,2	45,0	0,0	0,0	61,4	61,2	60,4	60,7	0,0	0,0
Mediu / Secondary	127,0	124,0	123,7	121,0	3,3	3,0	38,4	38,1	37,4	37,2	2,6	2,4
Scăzut / Low	56,1	57,6	54,1	55,2	0,0	0,0	24,6	24,9	23,8	23,9	0,0	0,0
<b>Bărbați / Men</b>	<b>117,0</b>	<b>116,2</b>	<b>113,0</b>	<b>112,3</b>	<b>3,9</b>	<b>3,9</b>	<b>39,1</b>	<b>39,0</b>	<b>37,8</b>	<b>37,7</b>	<b>3,4</b>	<b>3,3</b>
Superior / Higher	17,1	18,4	16,7	18,4	0,0	-	64,5	64,7	62,7	64,7	0,0	-
Mediu / Secondary	68,9	65,4	66,5	62,8	0,0	0,0	41,4	40,9	40,0	39,3	0,0	0,0
Scăzut / Low	31,0	32,4	29,9	31,1	0,0	0,0	29,1	29,5	28,1	28,4	0,0	0,0
<b>Femei / Women</b>	<b>108,0</b>	<b>110,7</b>	<b>106,0</b>	<b>108,9</b>	<b>0,0</b>	<b>0,0</b>	<b>33,0</b>	<b>33,2</b>	<b>32,4</b>	<b>32,7</b>	<b>0,0</b>	<b>0,0</b>
Superior / Higher	24,7	26,9	24,5	26,6	0,0	0,0	59,5	59,0	59,0	58,2	0,0	0,0
Mediu / Secondary	58,2	58,6	57,2	58,3	0,0	0,0	35,5	35,4	34,9	35,2	0,0	0,0
Scăzut / Low	25,1	25,2	24,3	24,1	0,0	0,0	20,7	20,7	20,0	19,8	0,0	0,0
<b>Urban / Urban</b>	<b>56,5</b>	<b>61,2</b>	<b>55,0</b>	<b>59,7</b>	<b>0,0</b>	<b>0,0</b>	<b>46,7</b>	<b>48,9</b>	<b>45,5</b>	<b>47,6</b>	<b>0,0</b>	<b>0,0</b>
Superior / Higher	19,2	23,9	19,0	23,8	0,0	0,0	71,6	73,2	70,7	72,8	0,0	0,0
Mediu / Secondary	28,2	27,9	27,1	26,8	0,0	0,0	43,4	44,0	41,7	42,4	0,0	0,0
Scăzut / Low	9,2	9,5	9,0	9,1	0,0	0,0	31,4	32,2	30,8	30,9	0,0	0,0
<b>Rural / Rural</b>	<b>168,4</b>	<b>165,7</b>	<b>164,0</b>	<b>161,6</b>	<b>4,4</b>	<b>4,1</b>	<b>33,3</b>	<b>32,8</b>	<b>32,5</b>	<b>32,0</b>	<b>2,6</b>	<b>2,5</b>
Superior / Higher	22,6	21,5	22,2	21,3	0,0	0,0	54,8	51,7	53,8	51,2	0,0	0,0
Mediu / Secondary	98,9	96,1	96,7	94,2	0,0	0,0	37,2	36,7	36,4	35,9	0,0	0,0
Scăzut / Low	46,9	48,1	45,1	46,1	0,0	0,0	23,6	23,8	22,8	22,8	0,0	0,0



Sexe, medii, nivel de instruire Sex, area, level of education	Forța de muncă, mii persoane <i>Labour force, thou persons</i>						Rata de parti- cipare la forța de muncă, % <i>Labour force participation rate, %</i>		Rata de ocupare, % <i>Employment rate, %</i>		Rata șomajului BIM, % <i>ILO unemployment rate, %</i>	
	Total <i>Total</i>		Ocupate <i>Employed</i>		Șomeri BIM <i>ILO unemployed</i>		2021	2022	2021	2022	2021	2022
	2021	2022	2021	2022	2021	2022						
<b>S U D / SOUTH</b>												
<b>Total / Total</b>	<b>126,8</b>	<b>125,4</b>	<b>123,0</b>	<b>121,8</b>	<b>3,8</b>	<b>3,6</b>	<b>31,5</b>	<b>30,9</b>	<b>30,5</b>	<b>30,1</b>	<b>3,0</b>	<b>2,8</b>
Superior / Higher	23,6	23,0	23,5	22,7	0,0	0,0	60,2	54,9	59,7	54,3	0,0	0,0
Mediu / Secondary	73,6	75,8	71,3	73,9	0,0	0,0	33,6	34,2	32,6	33,3	0,0	0,0
Scăzut / Low	29,5	26,6	28,2	25,2	0,0	0,0	20,4	18,8	19,5	17,8	0,0	0,0
<b>Bărbați / Men</b>	<b>65,1</b>	<b>62,1</b>	<b>62,7</b>	<b>60,1</b>	<b>0,0</b>	<b>0,0</b>	<b>34,8</b>	<b>32,4</b>	<b>33,5</b>	<b>31,3</b>	<b>0,0</b>	<b>0,0</b>
Superior / Higher	8,6	8,5	8,4	8,3	0,0	0,0	57,0	49,1	56,2	48,4	0,0	0,0
Mediu / Secondary	40,3	39,7	38,9	38,8	0,0	0,0	37,3	35,6	36,0	34,8	0,0	0,0
Scăzut / Low	16,3	13,9	15,5	13,0	0,0	0,0	25,3	22,0	24,1	20,5	0,0	0,0
<b>Femei / Women</b>	<b>61,7</b>	<b>63,2</b>	<b>60,3</b>	<b>61,7</b>	<b>0,0</b>	<b>0,0</b>	<b>28,6</b>	<b>29,7</b>	<b>28,0</b>	<b>28,9</b>	<b>0,0</b>	<b>0,0</b>
Superior / Higher	15,1	14,5	15,0	14,4	0,0	0,0	62,1	58,9	61,9	58,4	0,0	0,0
Mediu / Secondary	33,4	36,1	32,5	35,1	0,0	0,0	30,1	32,6	29,3	31,7	0,0	0,0
Scăzut / Low	13,3	12,7	12,7	12,2	0,0	0,0	16,5	16,2	15,9	15,6	0,0	0,0
<b>Urban / Urban</b>	<b>37,3</b>	<b>38,5</b>	<b>36,2</b>	<b>37,4</b>	<b>0,0</b>	<b>0,0</b>	<b>37,8</b>	<b>38,0</b>	<b>36,6</b>	<b>37,0</b>	<b>0,0</b>	<b>0,0</b>
Superior / Higher	11,4	11,5	11,2	11,4	0,0	0,0	68,9	62,5	68,1	61,4	0,0	0,0
Mediu / Secondary	20,7	22,2	20,2	21,9	0,0	0,0	35,4	36,9	34,6	36,5	0,0	0,0
Scăzut / Low	5,2	4,7	4,7	4,1	0,0	0,0	22,0	20,9	19,8	18,3	0,0	0,0
<b>Rural / Rural</b>	<b>89,5</b>	<b>86,9</b>	<b>86,8</b>	<b>84,4</b>	<b>0,0</b>	<b>0,0</b>	<b>29,4</b>	<b>28,6</b>	<b>28,6</b>	<b>27,8</b>	<b>0,0</b>	<b>0,0</b>
Superior / Higher	12,3	11,4	12,2	11,4	0,0	0,0	53,8	48,9	53,7	48,6	0,0	0,0
Mediu / Secondary	52,9	53,6	51,1	51,9	0,0	0,0	33,0	33,1	31,9	32,1	0,0	0,0
Scăzut / Low	24,3	21,9	23,5	21,1	0,0	0,0	20,1	18,4	19,4	17,7	0,0	0,0

### 4.3. Populația ocupată după statutul profesional, pe regiuni statistice și sexe

*Employed population, by status in employment, statistical regions and sex*

mii persoane / thou persons

Regiuni statistice, sexe <i>Statistical regions, sex</i>	Total <i>Total</i>		Salariați <i>Employees</i>		Non-salariați <i>Self-employed</i>		Din care: / <i>Of which:</i>			
							Lucrători pe cont propriu <i>Own account workers</i>		Lucrători familiați neremunerați <i>Contributing family workers</i>	
	2021	2022	2021	2022	2021	2022	2021	2022	2021	2022
<b>Total</b>	<b>843,4</b>	<b>862,3</b>	<b>659,3</b>	<b>684,4</b>	<b>184,2</b>	<b>177,9</b>	<b>142,2</b>	<b>139,1</b>	<b>37,8</b>	<b>34,7</b>
Bărbați / <i>Men</i>	443,0	443,7	324,1	329,5	118,9	114,2	105,1	102,8	11,4	8,5
Femei / <i>Women</i>	400,4	418,6	335,2	354,9	65,3	63,7	37,1	36,3	26,4	26,2
<b>Mun. Chișinău</b>	<b>238,8</b>	<b>246,0</b>	<b>218,3</b>	<b>223,9</b>	<b>20,5</b>	<b>22,0</b>	<b>19,0</b>	<b>20,5</b>	<b>0,0</b>	<b>0,0</b>
Bărbați / <i>Men</i>	133,3	133,7	118,4	117,2	14,9	16,4	14,6	16,1	0,0	-
Femei / <i>Women</i>	105,5	112,3	99,9	106,7	5,6	5,6	4,5	4,4	0,0	0,0
<b>Nord / North</b>	<b>262,6</b>	<b>273,3</b>	<b>159,0</b>	<b>170,5</b>	<b>103,7</b>	<b>102,8</b>	<b>69,2</b>	<b>69,8</b>	<b>32,2</b>	<b>30,9</b>
Bărbați / <i>Men</i>	134,0	137,6	73,6	78,3	60,3	59,3	49,4	49,9	9,7	7,6
Femei / <i>Women</i>	128,7	135,7	85,3	92,2	43,3	43,5	19,8	19,8	22,6	23,3
<b>Centru / Center</b>	<b>219,0</b>	<b>221,3</b>	<b>181,6</b>	<b>187,8</b>	<b>37,5</b>	<b>33,5</b>	<b>32,9</b>	<b>30,7</b>	<b>3,7</b>	<b>0,0</b>
Bărbați / <i>Men</i>	113,0	112,3	86,8	88,4	26,3	23,9	24,1	22,7	0,0	0,0
Femei / <i>Women</i>	106,0	108,9	94,8	99,4	11,2	9,6	8,8	8,0	0,0	0,0
<b>Sud / South</b>	<b>123,0</b>	<b>121,8</b>	<b>100,4</b>	<b>102,2</b>	<b>22,6</b>	<b>19,6</b>	<b>21,0</b>	<b>18,1</b>	<b>0,0</b>	<b>0,0</b>
Bărbați / <i>Men</i>	62,7	60,1	45,3	45,5	17,4	14,6	17,0	14,0	0,0	0,0
Femei / <i>Women</i>	60,3	61,7	55,1	56,7	5,1	5,0	4,0	4,1	0,0	0,0

### 4.4. Populația ocupată, pe activități economice și regiuni statistice

*Employed population, by economic activities and statistical regions*

mii persoane / thou persons

Activități economice <i>Economic activities</i>	Total		Regiuni statistice / <i>Statistical regions</i>							
			Mun. Chișinău		Nord / North		Centru / Center		Sud / South	
	2021	2022	2021	2022	2021	2022	2021	2022	2021	2022
<b>Total</b>	<b>843,4</b>	<b>862,3</b>	<b>238,8</b>	<b>246,0</b>	<b>262,6</b>	<b>273,3</b>	<b>219,0</b>	<b>221,3</b>	<b>123,0</b>	<b>121,8</b>
Agricultură, silvicultură și pescuit <i>Agriculture, forestry and fishery</i>	181,2	179,3	0,0	3,7	106,1	111,6	40,4	34,8	32,0	29,2
Industrie / <i>Industry</i>	121,6	127,6	37,7	36,2	34,8	37,8	35,1	38,2	14,0	15,4
Construcții / <i>Construction</i>	65,1	66,5	18,6	20,3	13,1	14,0	22,5	22,7	11,0	9,5
Comerț cu ridicata și cu amănuntul; Activități de cazare și alimentație publică <i>Wholesale and retail trade; Accommodation and food service activities</i>	147,5	152,7	63,6	66,8	32,7	31,7	36,4	36,6	14,8	17,6
Transport și depozitare; informații și comunicații <i>Transportation and storage; Information and communication</i>	60,2	63,8	32,3	36,9	9,1	8,0	11,3	11,9	7,6	7,0
Administrație publică; învățământ; Sănătate și asistență socială <i>Public administration; Education; Health and social work</i>	193,5	197,4	43,6	42,1	51,7	55,0	59,9	62,6	38,2	37,6
Alte / <i>Other</i>	74,3	75,1	40,2	40,0	15,2	15,2	13,3	14,4	5,5	5,5

#### 4.5. Populația ocupată pe regiuni statistice și grupe de ocupații<sup>1</sup>

*Employed population, by statistical regions and group of occupations<sup>1</sup>*

mii persoane / thou persons

Grupe de ocupații <i>Group of occupations</i>	Total		Regiuni statistice / <i>Statistical regions</i>							
			Mun. Chișinău		Nord / <i>North</i>		Centru / <i>Center</i>		Sud / <i>South</i>	
	2021	2022	2021	2022	2021	2022	2021	2022	2021	2022
<b>Total</b>	<b>843,4</b>	<b>862,3</b>	<b>238,8</b>	<b>246,0</b>	<b>262,6</b>	<b>273,3</b>	<b>219,0</b>	<b>221,3</b>	<b>123,0</b>	<b>121,8</b>
Grupa / <i>Group</i> 1	63,8	71,4	32,5	38,1	12,5	14,0	11,7	11,7	7,1	7,6
Grupa / <i>Group</i> 2	140,5	137,3	62,3	62,0	30,1	27,6	29,6	31,8	18,5	15,9
Grupa / <i>Group</i> 3	60,0	62,5	21,5	21,1	15,8	18,2	14,9	14,4	7,9	8,8
Grupa / <i>Group</i> 4	25,8	29,8	12,4	15,3	7,2	7,4	4,1	4,6	0,0	0,0
Grupa / <i>Group</i> 5	120,0	122,1	35,7	33,0	29,6	31,8	36,7	37,5	18,0	19,9
Grupa / <i>Group</i> 6	114,3	115,5	0,0	0,0	77,5	82,9	22,2	19,1	12,6	10,9
Grupa / <i>Group</i> 7	127,4	127,9	34,6	35,5	34,3	35,9	38,4	38,1	20,1	18,4
Alții / <i>Others</i>	191,6	195,8	37,7	38,3	55,6	55,6	61,4	64,2	36,8	37,7
<b>Bărbați / <i>Men</i></b>	<b>443,0</b>	<b>443,7</b>	<b>133,3</b>	<b>133,7</b>	<b>134,0</b>	<b>137,6</b>	<b>113,0</b>	<b>112,3</b>	<b>62,7</b>	<b>60,1</b>
Grupa / <i>Group</i> 1	35,3	39,6	19,5	22,7	6,1	6,9	6,5	6,5	3,1	3,4
Grupa / <i>Group</i> 2	49,4	43,7	29,3	24,2	7,5	6,3	8,2	9,7	4,3	3,4
Grupa / <i>Group</i> 3	19,8	22,3	7,8	8,9	5,5	6,7	3,5	3,6	0,0	3,2
Grupa / <i>Group</i> 4	11,3	11,2	6,9	7,6	0,0	0,0	0,0	0,0	0,0	0,0
Grupa / <i>Group</i> 5	36,5	31,6	13,3	11,6	8,7	8,4	10,2	8,6	4,3	3,1
Grupa / <i>Group</i> 6	64,7	66,0	0,0	0,0	41,9	46,3	13,6	11,7	7,9	6,2
Grupa / <i>Group</i> 7	91,7	93,9	27,1	29,4	21,8	23,8	27,4	27,2	15,3	13,5
Alții / <i>Others</i>	134,4	135,5	28,0	27,4	39,5	37,2	42,4	44,2	24,5	26,6
<b>Femei / <i>Women</i></b>	<b>400,4</b>	<b>418,6</b>	<b>105,5</b>	<b>112,3</b>	<b>128,7</b>	<b>135,7</b>	<b>106,0</b>	<b>108,9</b>	<b>60,3</b>	<b>61,7</b>
Grupa / <i>Group</i> 1	28,4	31,8	12,9	15,4	6,4	7,1	5,2	5,2	4,0	4,1
Grupa / <i>Group</i> 2	91,1	93,6	33,0	37,8	22,6	21,2	21,4	22,1	14,2	12,5
Grupa / <i>Group</i> 3	40,3	40,1	13,6	12,2	10,2	11,5	11,4	10,7	5,0	5,6
Grupa / <i>Group</i> 4	14,5	18,7	5,5	7,7	4,3	5,4	3,0	3,7	0,0	0,0
Grupa / <i>Group</i> 5	83,5	90,5	22,4	21,4	21,0	23,4	26,5	28,9	13,7	16,9
Grupa / <i>Group</i> 6	49,7	49,5	0,0	0,0	35,6	36,6	8,6	7,4	4,7	4,7
Grupa / <i>Group</i> 7	35,7	34,0	7,5	6,1	12,4	12,2	11,0	10,8	4,8	4,9
Alții / <i>Others</i>	57,2	60,4	9,8	10,9	16,1	18,3	19,0	20,0	12,4	11,1

<sup>1</sup> Grupe majore conform Clasificatorului Ocupațiilor din Republica Moldova:

*Major groups according to the Classification of Occupations from the Republic of Moldova:*

*Grupa 1 - Legislatori, membri ai executivului, alți înalți demnitari și conducători ai administrației publice, conducători și funcționari superiori din unități;*

*Legislators, executive members, other senior officials and heads of public administration, leaders and senior officials from units;*

*Grupa 2 - Specialiști în diverse domenii de activitate; / Specialists in various fields of activity;*

*Grupa 3 - Tehnicienii și alți specialiști cu nivel mediu de calificare; / Technicians and other middle-level qualification specialists;*

*Grupa 4 - Funcționari administrativi; / Administrative officers;*

*Grupa 5 - Lucrători în domeniul serviciilor și comerț; / Workers in the field of services and commerce;*

*Grupa 6 - Lucrători calificați în agricultură, silvicultură, acvacultură, piscicultură și pescuit; / Qualified workers in agriculture, forestry, aquaculture, pisciculture and fishing;*

*Grupa 7 - Muncitori calificați și asimilați; / Qualified and assimilated workers;*

*Alții - Operatori la mașini și instalații; asamblori de mașini și echipamente; muncitori necalificați etc.*

*Others - Machine and plant operators; assemblers of machines and equipment; non-skilled workers etc.*

**4.6. Populația ocupată după tipul unității de producție și natura locului de muncă, pe regiuni statistice**

*Employed population by type of production unit, nature of the job, statistical regions*

*mii persoane / thou persons*

Tipul unității de producție <i>Type of production unit</i>	Total		Regiuni statistice / <i>Statistical regions</i>							
			Mun. Chișinău		Nord / <i>North</i>		Centru / <i>Center</i>		Sud / <i>South</i>	
	2021	2022	2021	2022	2021	2022	2021	2022	2021	2022
<b>Total</b>	<b>843,4</b>	<b>862,3</b>	<b>238,8</b>	<b>246,0</b>	<b>262,6</b>	<b>273,3</b>	<b>219,0</b>	<b>221,3</b>	<b>123,0</b>	<b>121,8</b>
Ocupare formală <i>Formal employment</i>	651,2	672,9	216,2	220,8	163,7	172,7	174,3	179,8	97,0	99,6
Ocupare informală <i>Informal employment</i>	192,2	189,5	22,6	25,2	98,9	100,6	44,7	41,4	26,0	22,2
<b>din total: / from total</b>										
Întreprinderi ale sectorului formal – total <i>Formal sector enterprises – total</i>	698,9	718,4	220,4	224,8	186,2	198,7	188,8	189,6	103,6	105,2
Ocupare formală <i>Formal employment</i>	651,2	672,9	216,2	220,8	163,7	172,7	174,3	179,8	97,0	99,6
Ocupare informală <i>Informal employment</i>	47,7	45,5	4,2	4,0	22,5	26,1	14,5	9,8	6,6	5,6
Întreprinderi ale sectorului informal <i>Informal sector enterprises</i>	142,9	141,3	18,0	20,7	76,0	74,0	29,6	30,4	19,2	16,2
Gospodării casnice <i>Households</i>	0,0	0,0	0,0	0,0	0,0	0,0	0,0	0,0	0,0	0,0

**4.7. Populația în afara forței de muncă, în vârstă de 15 ani și peste pe regiuni statistice, după relația cu piața forței de muncă**

*Population outside the labour force aged 15 years and over, by statistical regions, relationship with the labour market*

*mii persoane / thou persons*

Categoriile de inactivitate <i>Categories of inactivity</i>	Total		Regiuni statistice / <i>Statistical regions</i>							
			Mun. Chișinău		Nord / <i>North</i>		Centru / <i>Center</i>		Sud / <i>South</i>	
	2021	2022	2021	2022	2021	2022	2021	2022	2021	2022
<b>Total</b>	<b>1 248,9</b>	<b>1 240,1</b>	<b>238,2</b>	<b>230,9</b>	<b>333,6</b>	<b>325,5</b>	<b>401,2</b>	<b>404,0</b>	<b>276,0</b>	<b>279,7</b>
Elev, student / <i>Pupil, student</i>	169,0	165,8	39,9	38,8	43,5	41,3	52,2	50,0	33,4	35,8
Pensionar / <i>Pensioner</i>	583,5	580,1	100,5	94,6	175,4	167,1	175,7	187,1	131,9	131,3
Casnic(ă) / <i>Housewife</i>	166,3	163,9	56,8	56,7	37,6	34,0	40,1	38,7	31,8	34,5
Alta situație / <i>Other situation</i>	251,0	237,4	32,4	30,2	56,0	57,1	102,8	94,4	59,9	55,7
Plecat peste hotare <i>Persons working or looking for a job abroad</i>	79,0	93,0	8,7	10,7	21,1	26,1	30,3	33,8	19,0	22,3

**4.8. Efectivul salariaților la sfârșitul anului, pe sexe<sup>1</sup>**
*Number of employees at the end of the year, by sex<sup>1</sup>*

mii persoane / thou persons

Regiuni de dezvoltare/ municipii, raioane	2021			2022		
	Total	inclusiv / including		Total	inclusiv / including	
		femei / female	bărbați / males		femei / female	bărbați / males
<b>Total<sup>2</sup></b>	<b>739,6</b>	<b>390,5</b>	<b>349,1</b>	<b>729,6</b>	<b>388,6</b>	<b>341,0</b>
<b>Mun. Chișinău</b>	<b>356,2</b>	<b>180,4</b>	<b>175,8</b>	<b>355,9</b>	<b>183,2</b>	<b>172,7</b>
<b>Nord / North</b>	<b>149,9</b>	<b>83,0</b>	<b>66,9</b>	<b>146,1</b>	<b>80,9</b>	<b>65,3</b>
mun. Bălți	47,5	25,7	21,8	46,0	24,6	21,4
Briceni	8,6	4,6	4,0	8,7	4,7	4,0
Donușeni	5,6	3,0	2,6	5,3	3,0	2,3
Drochia	10,5	5,6	4,9	10,1	5,4	4,6
Edineț	12,2	6,5	5,7	11,8	6,3	5,5
Fălești	10,4	6,5	3,8	10,1	6,3	3,8
Florești	11,4	6,2	5,2	10,6	5,8	4,8
Glodeni	6,5	3,5	3,0	6,2	3,6	2,7
Ocnîța	6,0	3,3	2,7	5,8	3,1	2,7
Râșcani	8,3	4,6	3,8	8,3	4,6	3,7
Sângerei	8,4	5,1	3,3	8,3	5,1	3,2
Soroca	14,6	8,5	6,1	14,9	8,3	6,5
<b>Centru / Center</b>	<b>130,7</b>	<b>73,0</b>	<b>57,7</b>	<b>127,2</b>	<b>71,0</b>	<b>56,2</b>
Anenii Noi	12,7	6,4	6,2	12,2	6,2	6,0
Călărași	7,5	4,1	3,4	7,3	4,1	3,2
Criuleni	9,6	5,6	4,0	8,9	4,9	4,0
Dubăsari	3,6	2,1	1,5	3,9	2,2	1,7
Hâncești	12,7	6,9	5,7	12,1	6,6	5,4
Ialoveni	13,0	7,1	5,9	12,9	6,6	6,3
Nisporeni	5,9	3,6	2,2	5,8	3,6	2,2
Orhei	18,9	10,9	8,1	18,4	10,8	7,6
Rezina	7,1	3,8	3,3	6,8	3,7	3,1
Strășeni	11,8	6,3	5,5	11,7	6,4	5,3
Șoldănești	4,5	2,4	2,1	4,4	2,4	2,0
Telenești	6,6	3,8	2,8	6,1	3,6	2,5
Ungheni	16,8	9,9	6,9	16,7	9,9	6,7
<b>Sud / South</b>	<b>67,6</b>	<b>37,1</b>	<b>30,5</b>	<b>67,0</b>	<b>36,8</b>	<b>30,2</b>
Basarabeasca	4,1	2,1	2,0	4,1	2,1	2,0
Cahul	19,1	10,3	8,8	18,6	10,2	8,4
Cantemir	6,0	3,4	2,6	6,0	3,6	2,5
Căușeni	11,1	6,2	4,9	11,3	6,4	4,9
Cimișlia	7,1	3,6	3,5	6,7	3,4	3,3
Leova	4,8	2,8	2,1	5,1	2,9	2,2
Ștefan Vodă	8,1	4,6	3,5	8,1	4,5	3,6
Taraclia	7,1	4,0	3,1	7,0	3,8	3,2
<b>UTA Găgăuzia</b>	<b>30,3</b>	<b>15,6</b>	<b>14,7</b>	<b>28,6</b>	<b>15,4</b>	<b>13,3</b>

<sup>1</sup> Repartizarea salariaților în profil teritorial s-a efectuat în funcție de localitatea în care aceștia își desfășoară activitatea  
*The distribution of employees in territorial profile was carried out according to the locality where they carry out their activity*

<sup>2</sup> Salariații unor instituții ale organelor apărării naționale, securității statului și ordinii publice sunt incluși doar în totalul pe țară și nu sunt repartizați în profil teritorial  
*The employees of some institutions of the national defense, state security and public order bodies are included only in the total per country and they are not distributed in a territorial profile*

**4.9. Efectivul salariaților la sfârșitul anului, pe activități economice<sup>1</sup>**  
*Number of employees at the end of the year, by economic activities<sup>1</sup>*

mii persoane / thou persons

Regiuni de dezvoltare/ municipii, raioane	Total pe activități economice <i>Total by economic activities</i>		Agricultură, silvicultură și pescuit <i>Agriculture, forestry and fishing</i>		Industria și construcții <i>Industry and construction</i>		Administrație publică și apărare; asigurări sociale obligatorii <i>Public administration and defence; compulsory social security</i>		Învățământ <i>Education</i>		Alte activități de servicii <i>Other service activities</i>	
	2021	2022	2021	2022	2021	2022	2021	2022	2021	2022	2021	2022
<b>Total<sup>2</sup></b>	<b>739,6</b>	<b>729,6</b>	<b>44,6</b>	<b>42,7</b>	<b>156,3</b>	<b>149,3</b>	<b>54,6</b>	<b>53,3</b>	<b>105,2</b>	<b>103,1</b>	<b>378,9</b>	<b>381,2</b>
<b>Mun. Chișinău</b>	<b>356,2</b>	<b>355,9</b>	<b>3,3</b>	<b>2,6</b>	<b>68,1</b>	<b>65,1</b>	<b>22,1</b>	<b>21,4</b>	<b>32,1</b>	<b>31,5</b>	<b>230,7</b>	<b>235,4</b>
<b>Nord / North</b>	<b>149,9</b>	<b>146,1</b>	<b>16,2</b>	<b>15,6</b>	<b>37,4</b>	<b>35,8</b>	<b>9,9</b>	<b>9,7</b>	<b>26,2</b>	<b>25,6</b>	<b>60,2</b>	<b>59,4</b>
mun. Bălți	47,5	46,0	0,3	0,3	17,9	16,7	2,2	2,1	4,5	4,4	22,5	22,4
Briceni	8,6	8,7	1,8	1,7	1,0	1,1	0,7	0,7	2,0	1,9	3,2	3,3
Dondușeni	5,6	5,3	1,1	0,9	1,0	0,9	0,4	0,4	1,2	1,2	1,9	1,9
Drochia	10,5	10,1	1,7	1,6	1,5	1,5	0,7	0,6	2,3	2,3	4,3	4,1
Edineț	12,2	11,8	1,8	1,5	2,3	2,3	1,0	0,9	2,2	2,2	4,9	4,9
Fălești	10,4	10,1	1,2	1,2	3,2	3,0	0,7	0,7	2,2	2,1	3,1	3,1
Florești	11,4	10,6	1,6	1,4	2,4	2,2	1,1	1,0	2,2	2,1	4,1	3,9
Glodeni	6,5	6,2	1,3	1,3	0,9	0,8	0,4	0,5	1,6	1,5	2,3	2,1
Ocnîța	6,0	5,8	1,0	0,9	0,8	0,7	0,5	0,4	1,2	1,1	2,5	2,6
Râșcani	8,3	8,3	1,5	1,5	1,4	1,5	0,6	0,6	1,9	1,8	3,0	2,9
Sângerei	8,4	8,3	1,3	1,2	1,0	1,0	0,6	0,6	2,3	2,2	3,3	3,3
Soroca	14,6	14,9	1,7	2,1	4,0	4,1	1,1	1,1	2,7	2,6	5,1	4,9
<b>Centru / Center</b>	<b>130,7</b>	<b>127,2</b>	<b>10,8</b>	<b>10,9</b>	<b>32,4</b>	<b>30,9</b>	<b>9,9</b>	<b>9,7</b>	<b>26,5</b>	<b>26,2</b>	<b>51,0</b>	<b>49,5</b>
Anenii Noi	12,7	12,2	1,2	1,2	3,9	3,7	0,9	0,9	1,9	1,9	4,7	4,5
Călărași	7,5	7,3	0,5	0,6	1,5	1,5	0,7	0,7	1,7	1,7	3,0	2,9
Criuleni	9,6	8,9	1,0	1,0	2,1	2,0	0,6	0,6	2,0	2,0	3,9	3,2
Dubăsari	3,6	3,9	0,3	0,5	0,3	0,4	0,5	0,5	1,0	1,0	1,5	1,5
Hâncești	12,7	12,1	1,2	1,3	2,0	1,8	1,1	1,1	2,7	2,6	5,7	5,2
Ialoveni	13,0	12,9	0,8	0,8	3,1	3,1	0,8	0,7	2,6	2,6	5,7	5,7
Nisporeni	5,9	5,8	0,2	0,2	1,1	1,1	0,5	0,5	1,6	1,6	2,4	2,5
Orhei	18,9	18,4	1,2	1,1	6,8	6,2	1,3	1,2	3,1	3,0	6,6	6,9
Rezina	7,1	6,8	0,5	0,5	1,6	1,5	0,7	0,7	1,4	1,4	2,9	2,7
Strășeni	11,8	11,7	0,7	0,5	3,1	3,2	0,8	0,8	2,3	2,3	4,9	4,9
Șoldănești	4,5	4,4	0,9	1,0	0,5	0,5	0,4	0,5	1,2	1,1	1,4	1,4
Telenești	6,6	6,1	0,9	0,8	1,0	0,7	0,6	0,6	1,8	1,8	2,4	2,3
Ungheni	16,8	16,7	1,5	1,5	5,2	5,1	1,1	1,0	3,2	3,2	5,9	5,9
<b>Sud / South</b>	<b>67,6</b>	<b>67,0</b>	<b>10,3</b>	<b>9,8</b>	<b>11,3</b>	<b>11,4</b>	<b>6,1</b>	<b>6,0</b>	<b>14,6</b>	<b>14,1</b>	<b>25,3</b>	<b>25,5</b>
Basarabeasca	4,1	4,1	0,3	0,3	0,5	0,5	0,3	0,3	0,6	0,6	2,4	2,4
Cahul	19,1	18,6	2,6	2,3	3,5	3,4	1,7	1,6	3,7	3,6	7,6	7,8
Cantemir	6,0	6,0	1,2	1,1	0,8	0,8	0,5	0,5	1,7	1,7	1,7	1,9
Căușeni	11,1	11,3	1,4	1,4	2,1	2,2	1,1	1,1	2,5	2,5	3,9	4,2
Cimișlia	7,1	6,7	1,4	1,3	0,9	0,9	0,7	0,7	1,3	1,3	2,7	2,6
Leova	4,8	5,1	0,5	0,6	0,5	0,7	0,6	0,6	1,3	1,3	2,0	2,0
Ștefan Vodă	8,1	8,1	1,9	2,0	0,9	0,9	0,6	0,6	2,1	2,0	2,6	2,5
Taraclia	7,1	7,0	0,9	1,0	2,1	2,0	0,6	0,6	1,3	1,2	2,3	2,2
<b>UTA Găgăuzia</b>	<b>30,3</b>	<b>28,6</b>	<b>3,9</b>	<b>3,8</b>	<b>7,1</b>	<b>6,1</b>	<b>1,8</b>	<b>1,8</b>	<b>5,7</b>	<b>5,6</b>	<b>11,7</b>	<b>11,4</b>

<sup>1</sup> Repartizarea salariaților în profil teritorial s-a efectuat în funcție de localitatea în care aceștia își desfășoară activitatea  
*The distribution of employees in territorial profile was carried out according to the locality where they carry out their activity*

<sup>2</sup> Salariații unor instituții ale organelor apărării naționale, securității statului și ordinii publice sunt incluși doar în totalul pe țară și nu sunt repartizați în profil teritorial  
*The employees of some institutions of the national defense, state security and public order bodies are included only in the total per country and they are not distributed in a territorial profile*

**4.10. Numărul locurilor de muncă vacante, la sfârșitul anului<sup>1</sup>**
*The number of job vacancies, at the end of the year<sup>1</sup>*

Regiuni de dezvoltare/ municipii, raioane	2021		2022	
	mii unități <i>thou units</i>	în % față de total locuri de muncă <i>In % to the total number of jobs</i>	mii unități <i>thou units</i>	în % față de total locuri de muncă <i>In % to the total number of jobs</i>
<b>Total<sup>1</sup></b>	<b>30,3</b>	<b>3,9</b>	<b>29,8</b>	<b>3,9</b>
<b>Mun. Chișinău</b>	<b>16,9</b>	<b>4,5</b>	<b>17,1</b>	<b>4,6</b>
<b>Nord / North</b>	<b>4,4</b>	<b>2,9</b>	<b>4,3</b>	<b>2,8</b>
mun. Bălți	1,7	3,6	1,6	3,4
Briceni	0,1	1,6	0,2	1,8
Dondușeni	0,1	1,7	0,1	2,5
Drochia	0,2	1,7	0,2	1,6
Edineț	0,2	1,7	0,1	1,1
Fălești	0,2	2,0	0,3	2,7
Florești	0,9	7,2	0,6	5,6
Glodeni	0,1	1,2	0,1	1,8
Ocnița	0,3	4,2	0,2	2,6
Râșcani	0,1	1,4	0,3	3
Sângerei	0,2	2,9	0,3	3,2
Soroca	0,3	1,8	0,3	2
<b>Centru / Center</b>	<b>4,8</b>	<b>3,5</b>	<b>4,5</b>	<b>3,4</b>
Anenii Noi	0,5	3,9	0,5	4,1
Călărași	0,4	4,6	0,3	3,9
Criuleni	0,2	2,1	0,2	2,3
Dubăsari	0,2	4,3	0,2	5,1
Hâncești	0,5	3,8	0,5	4,3
Ialoveni	0,4	2,9	0,5	3,4
Nisporeni	0,4	6,2	0,3	4,6
Orhei	0,7	3,5	0,7	3,5
Rezina	0,3	3,7	0,3	3,9
Strășeni	0,4	3,0	0,3	2,9
Șoldănești	0,1	1,7	0,1	1,5
Telenești	0,1	1,7	0,2	3
Ungheni	0,8	4,3	0,4	2,6
<b>Sud / South</b>	<b>2,9</b>	<b>4,1</b>	<b>2,8</b>	<b>4,1</b>
Basarabeasca	0,6	12,2	0,5	11,5
Cahul	1,1	5,5	1,0	5
Cantemir	0,2	3,5	0,2	3,6
Căușeni	0,2	1,8	0,2	1,7
Cimișlia	0,3	3,5	0,3	3,6
Leova	0,2	3,4	0,2	4,5
Ștefan Vodă	0,2	2,4	0,3	3,2
Taraclia	0,1	1,5	0,2	2,3
<b>UTA Găgăuzia</b>	<b>1,0</b>	<b>3,3</b>	<b>0,7</b>	<b>2,4</b>

<sup>1</sup> Salariații unor instituții ale organelor apărării naționale, securității statului și ordinii publice sunt incluși doar în totalul pe țară și nu sunt repartizați în profil teritorial

*Employees of some institutions of the national defence, state security and public order bodies are included only in the aggregate by country and are not distributed by territorial profile*



**4.11. Numărul victimelor accidentelor de muncă<sup>1</sup>**

*Number of victims of accident at work<sup>1</sup>*

persoane / persons

Regiuni de dezvoltare/ municipii, raioane	2015	2016	2017	2018	2019	2020	2021	2022
<b>Total<sup>2</sup></b>	<b>441</b>	<b>371</b>	<b>448</b>	<b>503</b>	<b>493</b>	<b>419</b>	<b>553</b>	<b>518</b>
<b>Mun. Chișinău</b>	<b>352</b>	<b>243</b>	<b>314</b>	<b>286</b>	<b>309</b>	<b>261</b>	<b>357</b>	<b>326</b>
<b>Nord / North</b>	<b>35</b>	<b>39</b>	<b>58</b>	<b>77</b>	<b>68</b>	<b>36</b>	<b>66</b>	<b>69</b>
mun. Bălți	12	22	18	56	43	18	36	37
Briceni	-	-	-	1	1	-	-	-
Dondușeni	2	1	3	-	-	3	1	1
Drochia	4	4	5	-	5	2	4	4
Edineț	3	2	3	5	2	1	5	5
Fălești	1	-	3	1	2	3	4	-
Florești	3	3	3	1	-	3	2	7
Glodeni	-	1	3	3	4	1	1	-
Ocnîța	1	-	1	1	1	1	1	2
Râșcani	1	-	4	3	4	2	3	4
Sângerei	1	1	3	3	-	-	2	2
Soroca	7	5	12	3	6	2	7	7
<b>Centru / Center</b>	<b>29</b>	<b>47</b>	<b>38</b>	<b>45</b>	<b>44</b>	<b>41</b>	<b>61</b>	<b>62</b>
Anenii Noi	1	3	3	2	5	2	2	-
Călărași	-	1	4	-	2	1	1	2
Criuleni	6	1	4	5	1	2	3	8
Dubăsari	-	1	1	1	1	-	-	2
Hâncești	3	3	2	1	2	4	5	4
Ialoveni	1	4	5	7	3	4	11	12
Nisporeni	4	1	3	-	1	-	1	1
Orhei	7	8	5	13	12	9	11	7
Rezina	-	-	1	2	-	6	1	-
Strășeni	2	5	7	8	8	4	4	7
Șoldănești	1	2	-	-	1	-	1	1
Telenești	-	-	-	2	1	1	6	6
Ungheni	4	18	3	4	7	8	15	12
<b>Sud / South</b>	<b>16</b>	<b>31</b>	<b>25</b>	<b>24</b>	<b>31</b>	<b>22</b>	<b>32</b>	<b>31</b>
Basarabeasca	3	1	-	1	-	1	1	-
Cahul	6	12	13	11	6	9	11	12
Cantemir	2	1	2	2	6	1	4	8
Căușeni	1	2	1	1	4	3	8	4
Cimișlia	2	10	2	2	5	2	2	3
Leova	-	2	3	-	1	-	1	-
Ștefan Vodă	-	1	1	1	2	-	1	1
Taraclia	2	2	3	6	7	6	4	3
<b>UTA Găgăuzia</b>	<b>9</b>	<b>11</b>	<b>13</b>	<b>18</b>	<b>15</b>	<b>10</b>	<b>23</b>	<b>12</b>

<sup>1</sup> Informația în profil teritorial este elaborată conform amplasării sediului central al unității

*Information in the territorial profile is elaborated according to the location of the central office of the unit*

<sup>2</sup> Salariații unor instituții ale organelor apărării naționale, securității statului și ordinii publice sunt incluși doar în totalul pe țară și nu sunt repartizați în profil teritorial

*Employees of some institutions of the national defence, state security and public order bodies are included only in the aggregate by country and are not distributed by territorial profile*

#### 4.12. Numărul șomerilor oficial înregistrați (la sfârșitul anului)

Number of officially registered unemployed (at the end of the year)

mii persoane / thou persons

Regiuni de dezvoltare/ municipii, raioane	2015	2016	2017	2018	2019	2020	2021	2022
<b>Total</b>	<b>26,9</b>	<b>26,9</b>	<b>22,4</b>	<b>18,7</b>	<b>16,6</b>	<b>25,5</b>	<b>20,0</b>	<b>21,2</b>
<b>Mun. Chișinău</b>	<b>1,9</b>	<b>1,5</b>	<b>1,2</b>	<b>0,8</b>	<b>0,6</b>	<b>1,3</b>	<b>1,1</b>	<b>1,2</b>
<b>Nord / North</b>	<b>11,6</b>	<b>12,6</b>	<b>10,3</b>	<b>8,8</b>	<b>8,4</b>	<b>13,3</b>	<b>10,1</b>	<b>10,3</b>
mun. Bălți	0,6	0,6	0,4	0,3	0,3	0,4	0,3	0,4
Briceni	0,6	0,6	0,5	0,5	0,6	1,1	0,9	0,9
Donușeni	1,2	1,4	1,1	0,9	0,9	1,6	1,1	1,2
Drochia	0,8	0,7	0,6	0,6	0,6	1,0	0,9	1,1
Edineț	0,7	1,0	0,8	0,8	0,7	0,9	0,8	0,8
Fălești	1,1	1,2	1,2	0,9	0,7	1,2	0,3	0,2
Florești	1,6	1,2	0,9	0,6	0,6	1,0	1,0	0,8
Glodeni	0,9	1,0	0,9	0,6	0,7	1,1	0,8	0,7
Ocnîța	1,3	1,8	1,6	1,5	1,4	2,1	1,7	1,9
Râșcani	0,8	0,8	0,7	0,5	0,5	0,8	0,8	0,8
Sângerei	0,7	0,9	0,7	0,3	0,4	0,7	0,5	0,5
Soroca	1,4	1,2	0,8	1,2	1,0	1,5	1,1	1,2
<b>Centru / Center</b>	<b>8,3</b>	<b>8,1</b>	<b>7,4</b>	<b>6,2</b>	<b>4,7</b>	<b>6,3</b>	<b>4,9</b>	<b>5,4</b>
Anenii Noi	0,5	0,4	0,3	0,3	0,2	0,3	0,2	0,2
Călărași	0,3	0,2	0,4	0,2	0,1	0,1	0,1	0,2
Criuleni	0,5	0,6	0,4	0,3	0,3	0,5	0,4	0,4
Dubăsari	1,0	0,9	0,7	0,7	0,6	0,7	0,6	0,4
Hâncești	0,9	0,9	0,6	0,5	0,4	0,6	0,5	0,6
Ialoveni	0,6	0,5	0,4	0,4	0,3	0,4	0,3	0,4
Nisporeni	0,2	0,2	0,3	0,3	0,2	0,3	0,2	0,3
Orhei	0,7	0,5	0,4	0,3	0,3	0,4	0,3	0,4
Rezina	0,5	0,5	0,4	0,4	0,3	0,6	0,5	0,7
Strășeni	0,4	0,4	1,1	0,3	0,2	0,3	0,2	0,2
Șoldănești	0,7	0,7	0,6	0,9	0,3	0,6	0,6	0,5
Telenești	0,6	0,5	0,4	0,5	0,5	0,7	0,5	0,8
Ungheni	1,3	1,8	1,2	1,1	0,8	0,9	0,5	0,3
<b>Sud / South</b>	<b>4,0</b>	<b>3,8</b>	<b>2,6</b>	<b>2,1</b>	<b>2,1</b>	<b>3,1</b>	<b>2,6</b>	<b>2,8</b>
Basarabeasca	0,4	0,4	0,3	0,2	0,1	0,2	0,2	0,2
Cahul	1,0	0,8	0,6	0,4	0,3	0,5	0,2	0,2
Cantemir	0,4	0,5	0,2	0,3	0,3	0,4	0,4	0,4
Căușeni	0,4	0,4	0,4	0,2	0,2	0,6	0,6	0,7
Cimișlia	0,2	0,2	0,1	0,1	0,1	0,1	0,1	0,2
Leova	0,2	0,2	0,2	0,1	0,2	0,2	0,1	0,1
Ștefan Vodă	0,6	0,6	0,3	0,4	0,3	0,4	0,4	0,3
Taraclia	0,7	0,6	0,5	0,4	0,5	0,7	0,6	0,6
<b>UTA Găgăuzia</b>	<b>0,8</b>	<b>1,1</b>	<b>0,9</b>	<b>0,9</b>	<b>0,8</b>	<b>1,5</b>	<b>1,3</b>	<b>1,6</b>

**Harta 4.1. Rata ocupării, pe regiuni statistice, în anul 2022**  
**Map 4.1. Employment rate by statistical regions, in 2022**

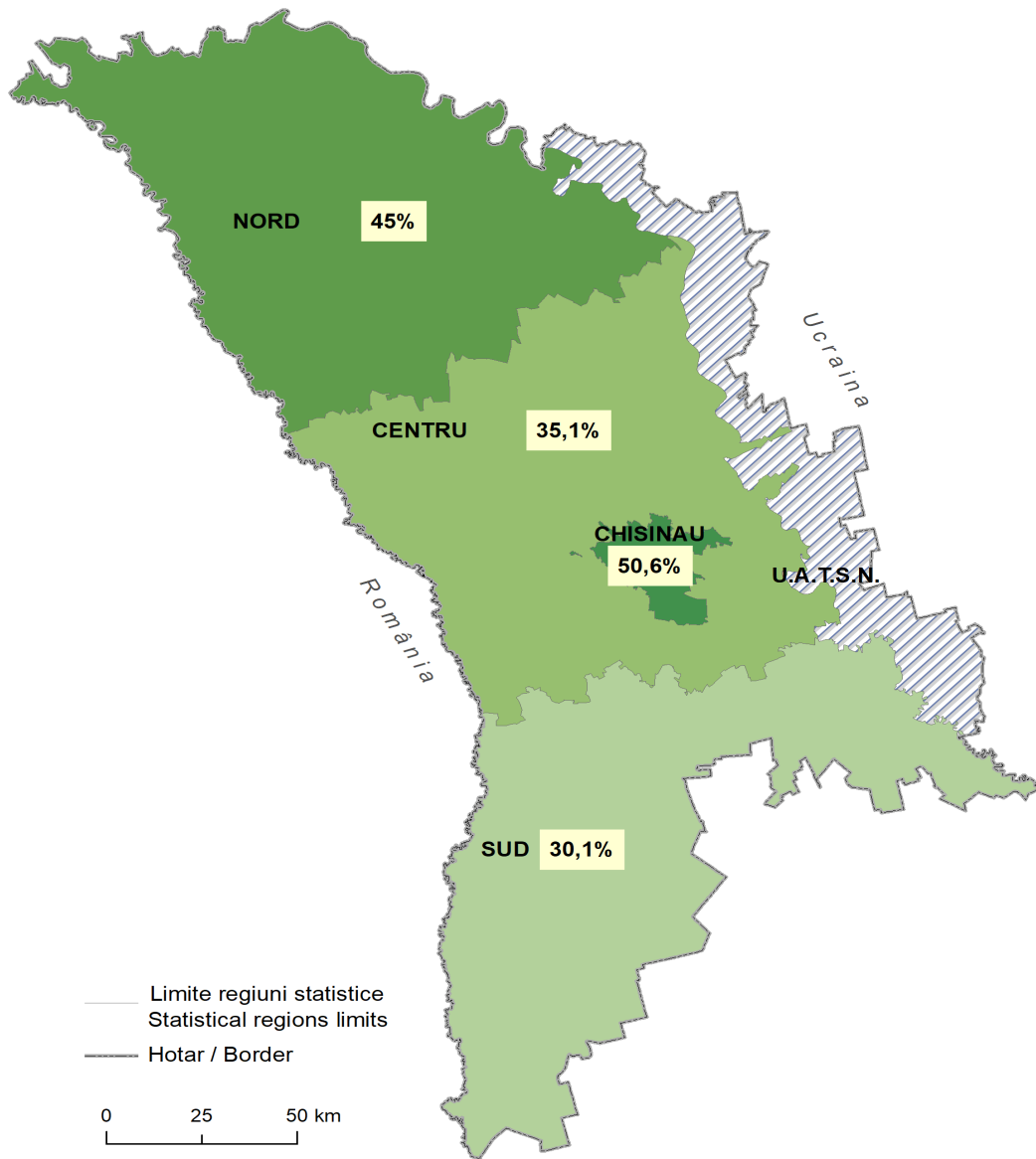

Sursa datelor: Biroul Național de Statistică  
Data source: National Bureau of Statistics

**Harta 4.2. Rata șomajului, pe regiuni statistice, în anul 2022**  
**Map 4.2. Unemployment rate by statistical regions, in 2022**

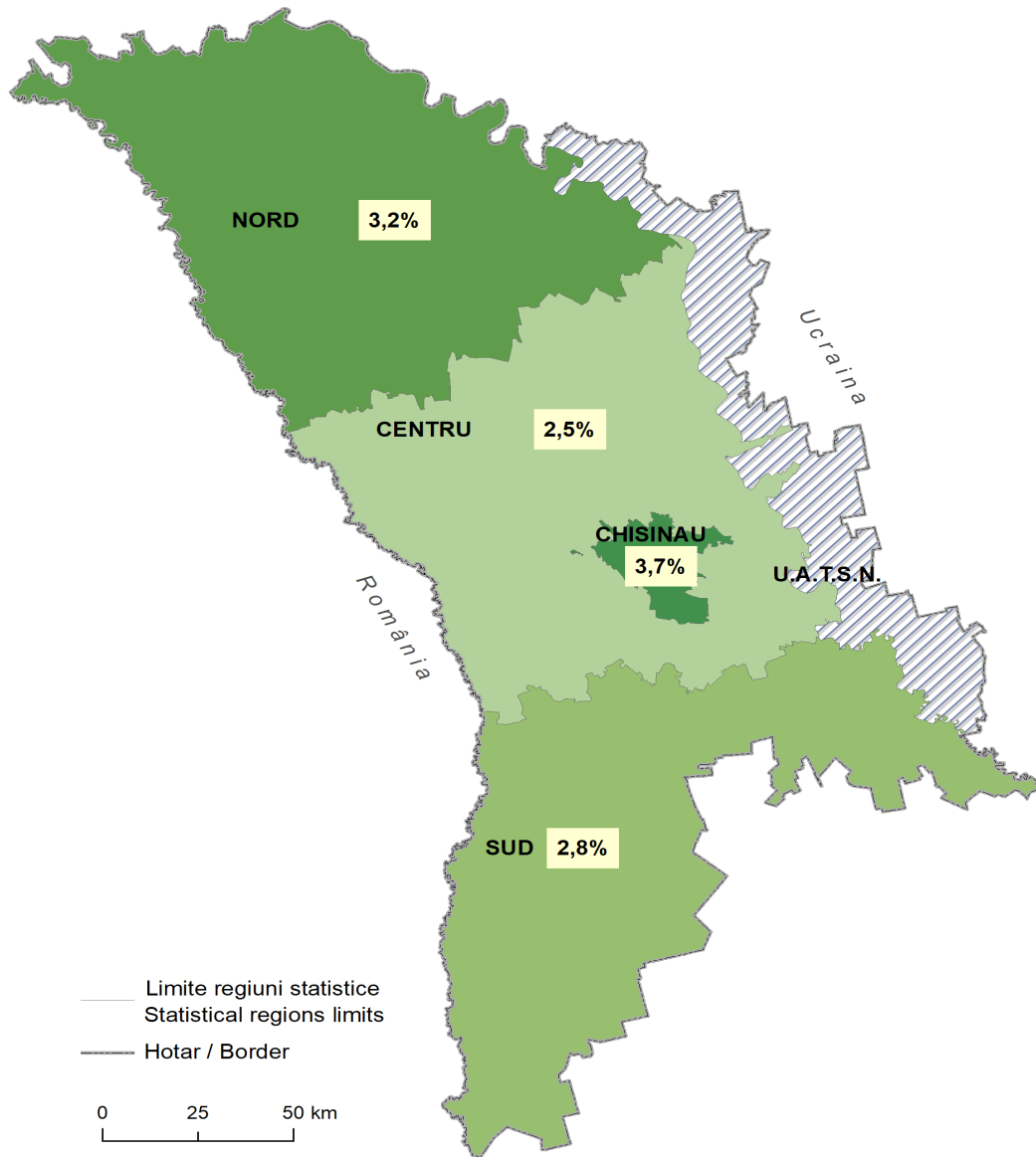

Sursa datelor: Biroul Național de Statistică  
Data source: National Bureau of Statistics

# 5.

## Veniturile și cheltuielile populației

*Population incomes and expenditures*



### Sursa datelor

Cercetarea statistică „Câștigurile salariale și costul forței de muncă”.

Cercetarea Bugetelor Gospodăriilor Casnice.

### Data source

Statistical survey “Earnings and Labour Force Cost”.

Household budget survey .

### Precizări metodologice

**Câștigul salarial mediu lunar brut** reprezintă raportul dintre sumele brute calculate salariaților în perioada de referință către numărul mediu al salariaților și numărul de luni din perioada de referință.

Sumele brute calculate salariaților includ plăți brute în bani sau în natură, acordate salariaților, de regulă, peste intervale regulate de timp, pentru timpul lucrat sau lucrul efectuat. În câștigul salarial se includ de asemenea plățile pentru timpul nelucrat (concedii, zile de sărbătoare, șomaj tehnic, staționare etc.), primele anuale, sezoniere sau alte prime acordate neregulat.

Numărul mediu al salariaților reprezintă media aritmetică simplă, calculată în baza sumei efectivelor zilnice ale salariaților din perioada de referință (inclusiv din zilele de repaus săptămânal, sărbătorile legale și alte zile nelucrătoare), împărțită la numărul total al zilelor calendaristice din perioada de referință.

Nu se includ în numărul mediu salariații: aflați în concedii fără plată, concedii medicale, greve, alte persoane absente neplătite, detașați la lucru în străinătate. Salariații aflați în șomaj tehnic/staționare, care beneficiază de o indemnizație din salariul de bază, se includ în numărul mediu proporțional cu timpul de lucru prevăzut în contractul de muncă.

Salariații care nu sunt angajați cu normă întreagă (sau efectiv lucrează mai puțin de o normă întreagă) se includ în numărul mediu proporțional cu timpul efectiv lucrat sau prevăzut în contractul individual de muncă.

Datele includ unitățile economice și sociale și instituțiile bugetare cu unu și mai mulți salariați.

**Disparitatea salarială de gen** (în formă neajustată) reprezintă ponderea diferenței dintre câștigul salarial mediu lunar brut al bărbaților și cel al femeilor în câștigul salarial mediu brut lunar al bărbaților, exprimată procentual.

**Venitul disponibil** reprezintă totalitatea mijloacelor bănești și în natură provenite din activitatea salarială și pe cont propriu, diverse beneficii sociale, de la realizarea producției agricole din gospodăria auxiliară, venit din proprietate, alte transferuri curente (inclusiv sumele bănești primite gratis).

**Cheltuieli de consum** – corespund cheltuielilor în bani și în natură pentru necesitățile de consum ale gospodăriei: produse alimentare consumate, procurarea mărfurilor nealimentare și plata serviciilor.

**Gospodărie cu copii** se consideră gospodăriile în componența cărora sunt copii în vârstă de până la 18 ani.

**Bunuri de folosință îndelungată** se consideră toate bunurile aflate în posesia gospodăriei și care se află în stare de funcționare sau urmează a fi reparate în viitorul apropiat.

**Consumul alimentară mediu anual pe locuitor în unități naturale** reprezintă cantitatea de produse alimentare destinate efectiv consumului uman, indiferent de forma în care se consumă (brută sau prelucrată) și sursa de aprovizionare (magazine alimentare, piața, resurse proprii agricole etc.). Datele referitor la consumul alimentară al populației nu cuprind alimentația în afara gospodăriei (cantină, restaurant etc.).

**Notă:** Începând cu 2019, Cercetarea bugetelor gospodăriilor casnice (CBGC) se realizează conform unui nou plan de sondaj și conform metodologiei revizuite. Totodată, aceste modificări au determinat anumite limite în comparabilitatea datelor cu anii precedenți. În tabele, întreruperea în seriile de timp este marcată cu simbolul (i). Rezultatele CBGC sunt extinse la numărul populației cu reședință obișnuită.

### Methodological notes

**Average monthly gross earning per employee** represent the ratio between the gross calculated sums for employees in the reference period and the average number of employees and the number of month in the reference period.



The gross calculated sums includes gross payments in monetary means or in kind, provided to employees, as a rule, over regular intervals of time, for the worked time and carried out work. The earning includes also the payments for the non-worked paid time, annual, seasonal bonuses of any other awards granted not regularly.

The average number of employees represents a simple arithmetic mean, resulting from the sum of the daily numbers of employees from the reference period (including weekends, public holidays and other non-working days) divided to the total number of calendar days in the reference period.

In the average number of employees are not included the employees: on unpaid leaves, maternity leaves, sick leaves, on strike, delegated to work abroad, other unpaid absences. The employees in technical unemployment, who benefit from an allowance from the basic salary, are included in the average number proportionally to the worked time stipulated in the work contract. The part-time employees are included proportionally to the effectively worked time or according to the time stipulated in the individual work contract.

The data includes economic and social units and budgetary institutions with one and more employees.

**Gender pay gap** (in unadjusted form) represent the share of the difference between the average gross monthly earnings of men and women in the average gross monthly earnings of men expressed as percentage.

**Disposable income** represent all cash and in-kind means from wage and self-employment, various social benefits, from agricultural production in the auxiliary household, income from property, other current transfers (including cash received free of charge). **includes all money income and benefits in kind obtained from the remunerated activity, agricultural, entrepreneurial activity, from social allowances and other income sources.**

**Consumption expenditures** – correspond to expenditure in cash and in kind for household consumption needs: food consumed, purchase of non-food goods and payment for services. **the totality of current expenditures for foodstuff and non-foodstuff products and services.**

**A household with children** is considered to be a household with children under the age of 18.

**Durable goods** are considered to be all the goods in the possession of the household and which are in working condition or are to be repaired in the near future.

**Average annually per capita food consumption** represents the quantity of food products intended actually for human consumption, regardless of consumption form (raw or processed) and supply source (food stores, market, own agricultural stocks etc.). Data on food consumption of the population do not include catering services provided by canteens, restaurants etc.

**Note:** Beginning by 2019, the Household Budget Survey (HBS) is conducted under a new survey design and revised methodology. At the same time, these changes have led to some limitations in the comparability of data with previous years. In tables, the break in time series is marked with the symbol (i). HBS results are extended to the number of usually resident population.

### Câștigul salarial / Earnings

#### 5.1. Câștigul salarial mediu lunar brut, pe activități economice

Average monthly gross earnings, by economic activities

lei / lei

Regiuni de dezvoltare/ municipii, raioane	Total pe activități economice <i>Total by economic activities</i>		Agricultură, siveicultură și pescuit <i>Agriculture, forestry and fishing</i>		Industria și construcții <i>Industry and construction</i>		Administrație publică și apărare; asigurări sociale obligatorii <i>Public administration and defence; compulsory social security</i>		Învățământ <i>Education</i>		Alte activități de servicii <i>Other service activities</i>	
	2021	2022	2021	2022	2021	2022	2021	2022	2021	2022	2021	2022
<b>Total țară</b>	<b>8979,8</b>	<b>10447,3</b>	<b>5691,1</b>	<b>6700,7</b>	<b>8221,4</b>	<b>9507,7</b>	<b>10501,3</b>	<b>12054,3</b>	<b>7462,3</b>	<b>8445,5</b>	<b>9871,9</b>	<b>11551,4</b>
<b>Mun. Chișinău</b>	<b>10965,0</b>	<b>12825,4</b>	<b>6748,9</b>	<b>7760,0</b>	<b>8971,7</b>	<b>10271,8</b>	<b>13551,0</b>	<b>15198,8</b>	<b>9167,5</b>	<b>10392,7</b>	<b>11620,3</b>	<b>13718,3</b>
<b>Nord / North</b>	<b>7162,9</b>	<b>8160,0</b>	<b>5415,1</b>	<b>6287,5</b>	<b>7815,1</b>	<b>9126,2</b>	<b>8036,4</b>	<b>9369,2</b>	<b>6751,1</b>	<b>7659,7</b>	<b>7220,2</b>	<b>8040,1</b>
mun. Bălți	8363,4	9589,6	5543,2	6731,3	8918,3	10596,2	9501,6	11255,3	8151,5	8984,0	7847,7	8789,9
Briceni	6129,9	6811,0	4154,9	4627,4	7681,5	8220,0	7573,1	8794,1	5857,8	6869,6	6534,5	6993,9
Dondușeni	6523,6	7246,5	4894,7	5637,2	8110,6	8907,5	7134,4	8402,5	5978,6	6854,4	6880,0	7254,4
Drochia	7001,4	7923,6	6428,0	6727,5	7740,5	9058,0	7593,3	8684,5	6353,1	7332,1	7187,2	8138,0
Edineț	6675,0	7509,8	5330,7	6398,0	7150,9	7744,8	8015,2	9470,7	6051,5	6989,7	6899,6	7549,5
Fălești	6279,3	7426,9	5269,0	6462,9	5795,7	7039,4	7525,4	9027,7	6293,2	7430,6	6855,5	7786,2
Florești	6747,1	7645,7	5930,9	7365,3	6549,2	7542,6	7109,6	7951,7	6564,2	7599,4	7186,5	7748,1
Glodeni	6504,8	7350,7	5481,9	6610,0	6110,2	6606,6	7420,1	8432,0	6883,4	7577,5	6748,2	7680,8
Ocnia	6325,6	7142,9	5313,8	5546,5	7395,7	8070,3	7439,3	8509,7	6485,7	7336,6	6063,5	7044,8
Râșcani	6587,8	7419,5	5559,3	6044,6	7441,7	8391,7	7489,9	8608,3	6468,7	7505,7	6553,3	7348,0
Sângerei	6909,4	7897,6	5890,4	7360,2	6549,3	7461,0	7489,9	9551,5	6873,8	7796,4	7252,7	7923,3
Soroca	6825,4	7777,5	5494,3	6485,4	6674,3	8024,9	8231,4	9404,1	6969,5	7627,4	6951,9	7734,4
<b>Centru/ Centru</b>	<b>7131,3</b>	<b>8231,3</b>	<b>5884,9</b>	<b>7249,0</b>	<b>7576,4</b>	<b>8847,5</b>	<b>7881,1</b>	<b>9339,4</b>	<b>6768,2</b>	<b>7644,6</b>	<b>7145,3</b>	<b>8137,5</b>
Anenii Noi	7119,7	8292,6	7725,7	8883,3	7042,4	8032,5	8195,5	10049,7	7032,6	7831,3	6834,6	8194,2
Călărași	6765,6	7739,1	5474,8	6750,8	6747,0	7735,4	7008,0	8235,6	6521,5	7268,9	7169,1	8154,4
Criuleni	7315,3	8540,3	6215,1	7758,4	9047,8	10202,4	8214,1	9849,0	6619,3	7582,3	6874,4	8120,7
Dubăsari	6974,6	8059,2	5490,2	6617,8	6567,0	7769,5	8183,3	10618,8	7160,4	8152,1	6855,5	7607,0
Hâncești	7133,7	8294,0	5546,3	6863,0	7709,3	8809,0	7841,1	9137,1	6679,0	7638,1	7272,1	8557,5
Ialoveni	7114,0	8168,6	5313,2	6648,6	7323,0	8570,5	8053,6	9575,3	6851,9	7691,4	7236,2	8159,8
Nisporeni	6570,8	7434,4	7173,9	8708,1	5949,0	7083,0	7693,5	8598,7	6340,2	7229,5	6710,4	7351,4
Orhei	7563,2	8488,6	5533,1	6492,1	8188,4	9017,7	8095,9	9345,2	7234,1	8077,3	7318,5	8342,5
Rezina	7323,8	8395,0	6162,7	7383,1	8627,9	9702,1	8004,6	9430,3	6596,3	7560,4	6927,7	7931,0
Strășeni	7160,8	8407,9	6221,9	7838,3	6465,3	8164,1	7820,4	9336,1	6905,6	7835,6	7751,6	8763,3
Șoldănești	6780,6	7959,1	5709,7	8489,5	6481,1	7629,6	7150,5	8299,9	6488,7	7311,6	7739,5	8106,4
Telenești	6645,2	7480,4	5053,1	6518,4	8191,5	8666,1	7027,4	8146,2	6184,0	7083,2	6654,7	7401,0
Ungheni	7140,5	8435,2	5243,9	6072,7	7601,5	9955,0	8296,8	9986,6	6894,9	7690,4	7092,0	7845,7
<b>Sud / South</b>	<b>6841,3</b>	<b>7928,2</b>	<b>5645,9</b>	<b>6637,3</b>	<b>7143,8</b>	<b>8588,3</b>	<b>7826,7</b>	<b>9178,5</b>	<b>6509,0</b>	<b>7346,0</b>	<b>7068,7</b>	<b>8110,5</b>
Basarabeasca	5918,2	7350,8	4880,2	5511,1	6013,3	6687,0	7480,7	9068,0	6555,2	7463,1	5681,2	7479,7
Cahul	7424,1	8725,7	5415,8	6753,3	7308,9	9262,4	8537,5	10091,9	7149,8	7877,5	7927,0	9114,3
Cantemir	6901,2	7520,6	6376,2	6888,0	6257,1	6491,2	7359,5	8220,1	6548,3	7253,6	7738,8	8339,1
Căușeni	6859,0	7709,2	6047,3	6965,3	6720,0	7586,0	8185,5	9707,6	6311,2	7166,7	7156,8	7787,4
Cimișlia	6428,4	7560,4	5318,4	6459,3	7008,5	8317,2	7350,1	8436,1	6255,0	7088,0	6589,3	7827,4
Leova	6988,3	8021,2	6006,0	6664,9	10200,2	12513,4	7480,6	8704,5	6261,2	6953,2	6789,5	7381,4
Ștefan Vodă	6439,5	7551,5	5474,0	6323,7	8177,0	9983,6	6787,1	8193,0	5924,2	6982,6	6767,7	7715,6
Taraclia	6526,6	7559,1	5584,7	6734,7	6838,6	7953,6	7708,6	8894,5	6504,5	7540,5	6300,6	7205,6
<b>UTA Găgăuzia</b>	<b>6999,6</b>	<b>7714,0</b>	<b>5450,2</b>	<b>6177,7</b>	<b>7910,9</b>	<b>8661,0</b>	<b>8962,8</b>	<b>9803,2</b>	<b>6799,4</b>	<b>7526,2</b>	<b>6621,7</b>	<b>7330,6</b>

## 5.2. Câștigul salarial mediu lunar brut, pe sexe

Average monthly gross earnings, by sex

lei / lei

Regiuni de dezvoltare/ municipii, raioane	2021				2022			
	Total Total	Inclusiv: / Including:		Disparitatea salarială de gen, % Gender pay gap, %	Total Total	Inclusiv: / Including:		Disparitatea salarială de gen, % Gender pay gap, %
		femei females	bărbați males			femei females	bărbați males	
<b>Total țară</b>	<b>8 979,8</b>	<b>8 353,1</b>	<b>9 672,6</b>	<b>13,6</b>	<b>10 447,3</b>	<b>9 618,4</b>	<b>11 380,7</b>	<b>15,5</b>
<b>Mun. Chișinău</b>	<b>10 965,0</b>	<b>9 898,3</b>	<b>12 026,5</b>	<b>17,7</b>	<b>12 825,4</b>	<b>11 425,4</b>	<b>14 286,4</b>	<b>20,0</b>
<b>Nord / North</b>	<b>7 162,9</b>	<b>7 087,8</b>	<b>7 258,5</b>	<b>2,4</b>	<b>8 160,0</b>	<b>8 032,7</b>	<b>8 318,0</b>	<b>3,4</b>
mun. Bălți	8 363,4	8 255,4	8 497,6	2,9	9 589,6	9 523,5	9 662,9	1,4
Briceni	6 129,9	6 223,2	6 024,2	-3,3	6 811,0	6 536,2	7 133,8	8,4
Dondușeni	6 523,6	6 417,9	6 648,3	3,5	7 246,5	6 937,9	7 652,0	9,3
Drochia	7 001,4	6 649,6	7 426,0	10,5	7 923,6	7 531,0	8 403,6	10,4
Edineț	6 675,0	6 580,6	6 778,4	2,9	7 509,8	7 270,3	7 784,5	6,6
Fălești	6 279,3	6 280,6	6 277,0	-0,1	7 426,9	7 384,1	7 499,0	1,5
Florești	6 747,1	6 567,0	6 967,1	5,7	7 645,7	7 435,9	7 906,9	6,0
Glodeni	6 504,8	6 772,4	6 189,0	-9,4	7 350,7	7 357,3	7 341,8	-0,2
Ocnița	6 325,6	6 236,4	6 438,7	3,1	7 142,9	7 129,4	7 160,0	0,4
Râșcani	6 587,8	6 489,8	6 708,2	3,3	7 419,5	7 448,9	7 384,3	-0,9
Sângerei	6 909,4	6 945,5	6 851,2	-1,4	7 897,6	7 900,9	7 892,1	-0,1
Soroca	6 825,4	6 854,6	6 785,4	-1,0	7 777,5	7 913,9	7 595,4	-4,2
<b>Centru / Centru</b>	<b>7 131,3</b>	<b>7 070,4</b>	<b>7 207,6</b>	<b>1,9</b>	<b>8 231,3</b>	<b>8 088,6</b>	<b>8 409,7</b>	<b>3,8</b>
Anenii Noi	7 119,7	6 786,8	7 475,1	9,2	8 292,6	7 962,8	8 637,8	7,8
Călărași	6 765,6	6 876,2	6 636,3	-3,6	7 739,1	7 798,2	7 664,3	-1,7
Criuleni	7 315,3	7 120,2	7 577,2	6,0	8 540,3	8 184,1	8 988,8	9,0
Dubăsari	6 974,6	6 997,0	6 943,1	-0,8	8 059,2	7 807,2	8 395,7	7,0
Hâncești	7 133,7	7 101,4	7 173,1	1,0	8 294,0	8 241,3	8 359,4	1,4
Ialoveni	7 114,0	7 190,9	7 026,7	-2,3	8 170,4	8 244,2	8 097,9	-1,8
Nisporeni	6 570,8	6 769,7	6 270,5	-8,0	7 434,4	7 504,2	7 327,2	-2,4
Orhei	7 563,2	7 398,7	7 785,1	5,0	8 488,6	8 255,5	8 817,6	6,4
Rezina	7 323,8	6 816,5	7 909,5	13,8	8 395,0	7 750,2	9 138,8	15,2
Strășeni	7 160,8	7 220,8	7 093,5	-1,8	8 407,9	8 339,4	8 493,0	1,8
Șoldănești	6 780,6	6 788,5	6 772,2	-0,2	7 959,1	7 973,2	7 944,0	-0,4
Telenești	6 645,2	6 783,4	6 436,2	-5,4	7 480,4	7 377,5	7 625,8	3,3
Ungheni	7 140,5	7 161,3	7 111,1	-0,7	8 435,2	8 396,8	8 489,8	1,1
<b>Sud / South</b>	<b>6 841,3</b>	<b>6 803,7</b>	<b>6 887,4</b>	<b>1,2</b>	<b>7 928,2</b>	<b>7 744,5</b>	<b>8 152,4</b>	<b>5,0</b>
Basarabeasca	5 918,2	6 255,5	5 583,6	-12,0	7 350,8	7 145,5	7 555,4	5,4
Cahul	7 424,1	7 413,6	7 436,1	0,3	8 725,7	8 513,7	8 977,3	5,2
Cantemir	6 901,2	7 014,2	6 741,1	-4,1	7 520,6	7 522,1	7 518,6	0,0
Căușeni	6 859,0	6 706,3	7 060,3	5,0	7 709,2	7 597,8	7 854,0	3,3
Cimișlia	6 428,4	6 377,3	6 481,7	1,6	7 560,4	7 595,9	7 524,5	-0,9
Leova	6 988,3	6 702,7	7 379,6	9,2	8 021,2	7 412,0	8 783,2	15,6
Ștefan Vodă	6 439,5	6 320,4	6 603,7	4,3	7 551,5	7 267,0	7 929,8	8,4
Taraclia	6 526,6	6 542,6	6 506,4	-0,6	7 559,1	7 439,9	7 700,4	3,4
<b>UTA Găgăuzia</b>	<b>6 999,6</b>	<b>7 088,5</b>	<b>6 904,8</b>	<b>-2,7</b>	<b>7 714,0</b>	<b>7 844,8</b>	<b>7 569,5</b>	<b>-3,6</b>

## Veniturile și cheltuielile gospodăriilor Households incomes and expenditures

### 5.3. Structura veniturilor disponibile, pe regiuni statistice Structure of disposable incomes, by statistical regions

	2015	2018	2019 (i)	2020	2021	2022
<b>Total</b>						
<b>Total venituri disponibile (medii lunare pe o persoană), lei</b> <i>Total disposable income (average monthly per capita), lei</i>	<b>1 951,8</b>	<b>2 357,1</b>	<b>2 880,6</b>	<b>3 096,6</b>	<b>3 510,1</b>	<b>4 252,6</b>
pe surse de formare, %: / by sources of generation, %						
Activitatea salarială / Wages and salaries	43,3	47,5	50,2	50,2	50,8	50,7
Activitatea individuală agricolă / Self-employment in agriculture	9,2	7,7	8,9	8,3	8,1	7,8
Activitatea individuală non-agricolă <i>Self-employment in non-agricultural sector</i>	7,5	6,0	6,3	6,3	7,4	6,2
Prestații sociale / Social payments	17,1	18,8	18,7	19,3	18,5	20,3
din care, pensii / of which, pensions	13,6	15,2	14,4	14,5	14,0	15,8
Alte venituri / Other incomes	22,9	20,0	15,9	15,8	15,2	15,0
din care, transferuri din afara țării / of which, remittances	18,6	16,3	12,4	12,9	12,5	12,0
<b>Mun. CHIȘINĂU</b>						
<b>Total venituri disponibile (medii lunare pe o persoană), lei</b> <i>Total disposable income (average monthly per capita), lei</i>	<b>2 582,8</b>	<b>3 264,2</b>	<b>4 184,5</b>	<b>4 355,0</b>	<b>5 062,3</b>	<b>6 400,7</b>
pe surse de formare, %: / by sources of generation, %						
Activitatea salarială / Wages and salaries	63,4	69,1	68,5	67,4	68,1	66,3
Activitatea individuală agricolă / Self-employment in agriculture	0,4	0,2	0,2	0,3	0,2	0,4
Activitatea individuală non-agricolă <i>Self-employment in non-agricultural sector</i>	8,9	5,3	4,8	5,4	7,4	6,9
Prestații sociale / Social payments	15,5	14,3	14,9	14,7	12,5	13,6
din care, pensii / of which, pensions	11,4	11,9	11,3	11,1	9,4	10,3
Alte venituri / Other incomes	11,8	11,1	11,7	12,2	11,7	12,8
din care, transferuri din afara țării / of which, remittances	5,9	6,4	6,2	7,0	7,3	8,1
<b>Nord / North</b>						
<b>Total venituri disponibile (medii lunare pe o persoană), lei</b> <i>Total disposable income (average monthly per capita), lei</i>	<b>1 823,3</b>	<b>2 131,3</b>	<b>2 507,9</b>	<b>2 729,7</b>	<b>3 045,8</b>	<b>3 639,9</b>
pe surse de formare, %: / by sources of						
Activitatea salarială / Wages and salaries	32,9	34,0	38,4	38,5	38,2	41,5
Activitatea individuală agricolă / Self-employment in agriculture	14,3	12,0	17,6	17,4	18,8	15,6
Activitatea individuală non-agricolă <i>Self-employment in non-agricultural sector</i>	5,3	5,7	7,0	6,5	6,7	4,6
Prestații sociale / Social payments	18,8	22,3	20,2	22,9	22,2	23,9
din care, pensii / of which, pensions	15,9	17,7	15,7	17,3	16,7	18,6
Alte venituri / Other incomes	28,7	25,9	16,7	14,8	14,2	14,4
din care, transferuri din afara țării / of which, remittances	24,5	22,0	13,8	12,9	12,1	12,0
<b>Centru / Center</b>						
<b>Total venituri disponibile (medii lunare pe o persoană), lei</b> <i>Total disposable income (average monthly per capita), lei</i>	<b>1 733,9</b>	<b>2 082,7</b>	<b>2 530,4</b>	<b>2 811,2</b>	<b>3 059,1</b>	<b>3 670,0</b>
pe surse de formare, %: / by sources of						
Activitatea salarială / Wages and salaries	35,4	40,2	43,8	44,5	46,2	43,7
Activitatea individuală agricolă / Self-employment in agriculture	12,7	9,2	9,3	8,5	7,5	8,0
Activitatea individuală non-agricolă <i>Self-employment in non-agricultural sector</i>	9,5	6,8	7,3	7,5	8,1	7,3
Prestații sociale / Social payments	16,9	20,3	19,8	20,8	20,7	22,7
din care, pensii / of which, pensions	13,1	16,2	14,9	15,5	15,4	17,6
Alte venituri / Other incomes	25,6	23,4	19,8	18,7	17,5	18,4
din care, transferuri din afara țării / of which, remittances	22,5	20,8	17,2	17,1	16,0	16,6
<b>Sud / South</b>						
<b>Total venituri disponibile (medii lunare pe o persoană), lei</b> <i>Total disposable income (average monthly per capita), lei</i>	<b>1 691,7</b>	<b>1 985,6</b>	<b>2 356,4</b>	<b>2 524,5</b>	<b>2 985,5</b>	<b>3 420,8</b>
pe surse de formare, %: / by sources of						
Activitatea salarială / Wages and salaries	33,9	36,1	38,8	42,4	40,8	40,6
Activitatea individuală agricolă / Self-employment in agriculture	12,5	14,0	13,8	11,0	9,6	12,5
Activitatea individuală non-agricolă <i>Self-employment in non-agricultural sector</i>	5,0	6,5	6,7	5,6	7,1	5,5
Prestații sociale / Social payments	17,8	20,2	22,9	21,0	22,2	26,2
din care, pensii / of which, pensions	14,8	16,6	18,4	15,6	17,2	20,8
Alte venituri / Other incomes	30,9	23,2	17,8	20,1	20,3	15,1
din care, transferuri din afara țării / of which, remittances	27,1	20,1	15,7	18,4	18,8	13,7

(i) - întrerupere în seriile de timp / break in time series

**5.4. Structura cheltuielilor de consum, pe regiuni statistice**  
*Structure of consumption expenditures, by economic regions*

	2015	2018	2019 (i)	2020	2021	2022
<b>TOTAL</b>						
<b>Total cheltuieli de consum (medii lunare pe o persoană), lei</b> <i>Total consumption expenditures (average monthly per capita), lei</i>	<b>2 035,3</b>	<b>2 389,1</b>	<b>2 786,5</b>	<b>2 791,1</b>	<b>3 039,5</b>	<b>3 711,9</b>
inclusiv în %, pentru: / including in %, for:						
Produse alimentare și băuturi nealcoolice <i>Food and non-alcoholic beverages</i>	41,5	43,2	40,6	43,5	41,9	41,1
Băuturi alcoolice și tutun / <i>Alcoholic drinks and tobacco</i>	1,5	1,7	1,8	2,0	2,0	1,7
Îmbrăcăminte și încălțăminte / <i>Clothing and footwear</i>	11,6	11,2	9,7	8,8	9,1	8,4
Locuință, apă, electricitate și gaze <i>Housing, water, electricity and gas</i>	17,7	17,9	16,2	16,1	15,2	16,3
Mobilier, dotarea și întreținerea locuinței <i>Furnishings, household equipment and routine household maintenance</i>	3,9	3,7	5,1	5,6	5,7	5,8
Sănătate / <i>Health</i>	6,2	4,6	5,2	4,7	5,7	5,1
Transport / <i>Transport</i>	4,7	4,2	6,1	5,5	6,5	7,4
Telecomunicații / <i>Communication</i>	4,4	4,7	4,5	4,7	4,5	4,0
Recreere și cultură / <i>Recreation and culture</i>	1,4	1,5	2,8	2,4	2,1	2,6
Educație / <i>Education</i>	0,7	0,6	1,1	0,8	1,0	0,9
Restaurante și hoteluri / <i>Restaurants and hotels</i>	1,8	2,1	2,6	2,0	2,2	2,2
Diverse produse și servicii / <i>Miscellaneous goods and services</i>	4,6	4,6	4,3	4,1	4,2	4,5
<b>Mun. CHIȘINĂU</b>						
<b>Total cheltuieli de consum (medii lunare pe o persoană), lei</b> <i>Total consumption expenditures (average monthly per capita), lei</i>	<b>2 763,0</b>	<b>3 267,0</b>	<b>4 038,8</b>	<b>3 946,3</b>	<b>4 249,0</b>	<b>5 569,3</b>
inclusiv în %, pentru: / including in %, for:						
Produse alimentare și băuturi nealcoolice <i>Food and non-alcoholic beverages</i>	37,0	38,6	34,4	37,7	36,6	33,4
Băuturi alcoolice și tutun / <i>Alcoholic drinks and tobacco</i>	1,5	1,8	1,6	2,2	2,4	2,1
Îmbrăcăminte și încălțăminte / <i>Clothing and footwear</i>	10,1	10,2	9,5	8,3	8,4	8,4
Locuință, apă, electricitate și gaze <i>Housing, water, electricity and gas</i>	18,1	17,4	14,4	15,1	13,8	13,6
Mobilier, dotarea și întreținerea locuinței <i>Furnishings, household equipment and routine household maintenance</i>	3,3	3,1	4,7	5,3	4,8	5,5
Sănătate / <i>Health</i>	6,5	4,6	5,7	5,2	6,1	6,9
Transport / <i>Transport</i>	6,3	6,0	8,4	7,1	8,9	10,0
Telecomunicații / <i>Communication</i>	4,8	4,9	4,2	4,5	4,2	3,4
Recreere și cultură / <i>Recreation and culture</i>	2,5	3,1	5,1	4,4	3,6	4,9
Educație / <i>Education</i>	1,0	0,9	2,0	1,2	1,7	1,5
Restaurante și hoteluri / <i>Restaurants and hotels</i>	3,9	4,5	5,7	4,5	5,0	5,0
Diverse produse și servicii / <i>Miscellaneous goods and services</i>	4,9	5,0	4,4	4,5	4,6	5,2
<b>Nord / North</b>						
<b>Total cheltuieli de consum (medii lunare pe o persoană), lei</b> <i>Total consumption expenditures (average monthly per capita), lei</i>	<b>1 889,5</b>	<b>2 151,6</b>	<b>2 431,7</b>	<b>2 477,3</b>	<b>2 754,5</b>	<b>3 344,8</b>
inclusiv în %, pentru: / including in %, for:						
Produse alimentare și băuturi nealcoolice <i>Food and non-alcoholic beverages</i>	41,0	42,9	42,7	46,2	43,9	43,0
Băuturi alcoolice și tutun / <i>Alcoholic drinks and tobacco</i>	1,3	1,6	2,2	1,8	1,9	1,6
Îmbrăcăminte și încălțăminte / <i>Clothing and footwear</i>	13,6	12,3	10,7	9,8	10,7	9,4
Locuință, apă, electricitate și gaze <i>Housing, water, electricity and gas</i>	17,9	18,5	17,2	16,7	16,1	17,5

	2015	2018	2019 (i)	2020	2021	2022
Mobilier, dotarea și întreținerea locuinței <i>Furnishings, household equipment and routine household maintenance</i>	4,1	4,1	5,5	5,8	6,1	6,0
Sănătate / Health	7,5	5,6	4,3	4,3	4,6	4,5
Transport / Transport	3,5	3,2	4,8	3,6	4,5	5,7
Telecomunicații / Communication	4,3	4,7	4,7	4,9	4,5	4,2
Recreere și cultură / Recreation and culture	0,7	0,8	1,6	1,3	1,5	1,6
Educație / Education	0,6	0,3	0,7	0,5	0,5	0,6
Restaurante și hoteluri / Restaurants and hotels	0,7	1,2	1,1	0,7	0,8	0,8
Diverse produse și servicii / Miscellaneous goods and services	4,8	4,8	4,5	4,4	4,8	4,8
<b>Centru / Center</b>						
<b>Total cheltuieli de consum (medii lunare pe o persoană), lei</b> <i>Total consumption expenditures (average monthly per capita), lei</i>	<b>1 768,1</b>	<b>2 161,1</b>	<b>2 522,7</b>	<b>2 614,3</b>	<b>2 829,2</b>	<b>3 197,5</b>
inclusiv în %, pentru: / including in %, for:						
Produse alimentare și băuturi nealcoolice <i>Food and non-alcoholic beverages</i>	44,7	46,0	43,8	44,9	42,7	44,8
Băuturi alcoolice și tutun / Alcoholic drinks and tobacco	1,7	1,7	1,9	1,9	1,9	1,6
Îmbrăcăminte și încălțăminte / Clothing and footwear	11,8	11,4	9,3	9,1	8,5	8,0
Locuință, apă, electricitate și gaze <i>Housing, water, electricity and gas</i>	17,2	17,8	16,6	16,1	15,4	17,1
Mobilier, dotarea și întreținerea locuinței <i>Furnishings, household equipment and routine household maintenance</i>	4,3	4,3	5,1	6,0	6,9	6,5
Sănătate / Health	5,0	4,0	5,5	4,7	7,0	4,3
Transport / Transport	4,7	3,9	5,6	6,3	7,0	7,3
Telecomunicații / Communication	4,0	4,4	4,5	4,5	4,4	4,2
Recreere și cultură / Recreation and culture	0,8	0,9	1,8	1,5	1,4	1,4
Educație / Education	0,7	0,6	0,7	0,5	0,6	0,6
Restaurante și hoteluri / Restaurants and hotels	0,9	0,8	1,1	0,9	0,8	0,6
Diverse produse și servicii / Miscellaneous goods and services	4,2	4,1	4,1	3,6	3,5	3,8
<b>Sud / South</b>						
<b>Total cheltuieli de consum (medii lunare pe o persoană), lei</b> <i>Total consumption expenditures (average monthly per capita), lei</i>	<b>1 756,9</b>	<b>1 998,5</b>	<b>2 163,6</b>	<b>2 096,9</b>	<b>2 293,8</b>	<b>2 766,2</b>
inclusiv în %, pentru: / including in %, for:						
Produse alimentare și băuturi nealcoolice <i>Food and non-alcoholic beverages</i>	46,3	48,4	45,6	49,9	49,1	50,0
Băuturi alcoolice și tutun / Alcoholic drinks and tobacco	1,4	1,4	1,6	1,8	1,6	1,3
Îmbrăcăminte și încălțăminte / Clothing and footwear	10,7	11,2	8,9	7,8	8,8	7,4
Locuință, apă, electricitate și gaze <i>Housing, water, electricity and gas</i>	17,4	17,9	18,1	17,5	16,5	19,4
Mobilier, dotarea și întreținerea locuinței <i>Furnishings, household equipment and routine household maintenance</i>	4,1	3,5	5,3	5,1	5,1	4,7
Sănătate / Health	5,5	4,2	5,0	3,9	4,2	2,8
Transport / Transport	3,8	2,9	3,9	3,4	3,6	4,3
Telecomunicații / Communication	4,4	4,9	4,9	5,3	5,2	4,8
Recreere și cultură / Recreation and culture	1,0	0,7	1,3	1,0	0,9	0,8
Educație / Education	0,4	0,3	0,7	0,5	0,6	0,3
Restaurante și hoteluri / Restaurants and hotels	0,9	0,6	0,8	0,3	0,8	0,5
Diverse produse și servicii / Miscellaneous goods and services	4,1	4,1	3,9	3,3	3,4	3,5

(i) - întrerupere în seriile de timp / break in time series



**5.5. Structura gospodăriilor, după tipul gospodăriei, pe regiuni statistice**  
*Structure of households, by household type, by statistical regions*

	procente / percentage					
	2015	2018	2019 (i)	2020	2021	2022
<b>TOTAL</b>						
<b>Total gospodării / Total households</b>	<b>100,0</b>	<b>100,0</b>	<b>100,0</b>	<b>100,0</b>	<b>100,0</b>	<b>100,0</b>
din care, formate din: / of which, generation from:						
O singură persoană / Single person	27,4	33,6	30,9	31,1	32,3	34,1
Cuplu familial fără copii / Couple without children	21,7	21,8	22,3	25,7	26,5	26,5
Alte gospodării fără copii <i>Other households without children</i>	17,0	12,8	15,3	12,1	10,9	10,9
Cuplu familial cu copii / Couple with children	18,9	18,1	17,8	19,4	19,1	18,7
Părinte singur cu copii / Single parent with children	1,9	2,3	2,4	2,5	2,0	2,8
Alte gospodării cu copii / Other households with children	13,0	11,5	11,3	9,2	9,2	7,0
<b>Mun. CHIȘINĂU</b>						
<b>Total gospodării / Total households</b>	<b>100,0</b>	<b>100,0</b>	<b>100,0</b>	<b>100,0</b>	<b>100,0</b>	<b>100,0</b>
din care, formate din: / of which, generation from:						
O singură persoană / Single person	26,5	33,2	26,7	29,0	28,9	27,3
Cuplu familial fără copii / Couple without children	15,9	17,7	21,2	21,6	21,1	20,6
Alte gospodării fără copii <i>Other households without children</i>	20,4	13,6	14,6	13,3	13,9	11,5
Cuplu familial cu copii / Couple with children	23,8	21,5	25,9	24,4	24,6	28,4
Părinte singur cu copii / Single parent with children	3,0	4,3	4,0	3,8	3,4	5,1
Alte gospodării cu copii / Other households with children	10,4	9,7	7,6	7,9	8,2	7,1
<b>Nord / North</b>						
<b>Total gospodării / Total households</b>	<b>100,0</b>	<b>100,0</b>	<b>100,0</b>	<b>100,0</b>	<b>100,0</b>	<b>100,0</b>
din care, formate din: / of which, generation from:						
O singură persoană / Single person	28,1	35,5	32,9	34,3	37,3	37,1
Cuplu familial fără copii / Couple without children	25,7	23,3	22,5	27,7	26,2	27,7
Alte gospodării fără copii <i>Other households without children</i>	14,6	11,1	15,2	10,3	9,1	11,3
Cuplu familial cu copii / Couple with children	17,5	19,1	17,0	18,5	18,1	16,4
Părinte singur cu copii / Single parent with children	2,2	1,9	1,9	2,4	1,6	2,0
Alte gospodării cu copii / Other households with children	11,9	9,1	10,5	6,9	7,7	5,5
<b>Centru / Center</b>						
<b>Total gospodării / Total households</b>	<b>100,0</b>	<b>100,0</b>	<b>100,0</b>	<b>100,0</b>	<b>100,0</b>	<b>100,0</b>
din care, formate din: / of which, generation from:						
O singură persoană / Single person	27,9	32,1	32,0	31,1	31,7	33,5
Cuplu familial fără copii / Couple without children	23,7	23,6	20,7	27,5	27,9	28,2
Alte gospodării fără copii <i>Other households without children</i>	15,4	13,5	16,8	12,5	11,1	11,5
Cuplu familial cu copii / Couple with children	18,5	15,4	14,3	17,7	17,5	16,5
Părinte singur cu copii / Single parent with children	1,5	1,7	2,1	1,3	1,9	2,1
Alte gospodării cu copii / Other households with children	13,0	13,6	14,1	9,9	10,0	8,2
<b>Sud / South</b>						
<b>Total gospodării / Total households</b>	<b>100,0</b>	<b>100,0</b>	<b>100,0</b>	<b>100,0</b>	<b>100,0</b>	<b>100,0</b>
din care, formate din: / of which, generation from:						
O singură persoană / Single person	26,8	33,2	31,3	28,7	29,7	37,9
Cuplu familial fără copii / Couple without children	19,6	22,2	25,8	24,8	31,3	28,6
Alte gospodării fără copii <i>Other households without children</i>	19,2	13,2	13,9	12,7	9,8	9,0
Cuplu familial cu copii / Couple with children	15,4	16,3	14,6	17,0	16,6	14,9
Părinte singur cu copii / Single parent with children	0,9	1,0	1,6	2,9	1,0	2,4
Alte gospodării cu copii / Other households with children	18,1	14,1	12,7	13,9	11,6	7,3

(i) - Întrerupere în seriile de timp / break in time series

### 5.6. Structura gospodăriilor, după numărul de copii, pe regiuni statistice

Structure of households, by number of children, by statistical regions

	procente / percentage					
	2015	2018	2019 (i)	2020	2021	2022
<b>TOTAL</b>						
<b>Total gospodării / Total households</b>	<b>100,0</b>	<b>100,0</b>	<b>100,0</b>	<b>100,0</b>	<b>100,0</b>	<b>100,0</b>
Cu copii / With children						
din care, cu: / of which, with:						
1 copil / 1 child	18,2	16,9	14,9	15,2	14,8	12,6
2 copii / 2 children	12,3	11,0	12,5	11,5	11,3	11,9
3 copii și peste / 3 children and more	3,4	3,8	4,2	4,3	4,3	4,0
Fără copii / Without children	66,1	68,2	68,4	68,9	69,6	71,5
<b>Mun. CHIȘINĂU</b>						
<b>Total gospodării / Total households</b>	<b>100,0</b>	<b>100,0</b>	<b>100,0</b>	<b>100,0</b>	<b>100,0</b>	<b>100,0</b>
Cu copii / With children						
din care, cu: / of which, with:						
1 copil / 1 child	23,3	22,6	18,9	20,0	20,6	19,1
2 copii / 2 children	11,9	11,3	15,1	13,1	13,3	17,9
3 copii și peste / 3 children and more	1,9	1,6	3,5	3,1	2,4	3,5
Fără copii / Without children	62,8	64,5	62,5	63,9	63,6	59,4
<b>Nord / North</b>						
<b>Total gospodării / Total households</b>	<b>100,0</b>	<b>100,0</b>	<b>100,0</b>	<b>100,0</b>	<b>100,0</b>	<b>100,0</b>
Cu copii / With children						
din care, cu: / of which, with:						
1 copil / 1 child	18,2	15,6	14,6	14,0	14,0	10,6
2 copii / 2 children	10,2	10,9	12,1	9,8	10,5	11,1
3 copii și peste / 3 children and more	3,1	3,6	2,9	3,9	2,8	2,2
Fără copii / Without children	68,5	69,9	70,5	72,3	72,6	76,0
<b>Centru / Center</b>						
<b>Total gospodării / Total households</b>	<b>100,0</b>	<b>100,0</b>	<b>100,0</b>	<b>100,0</b>	<b>100,0</b>	<b>100,0</b>
Cu copii / With children						
din care, cu: / of which, with:						
1 copil / 1 child	14,4	14,1	13,4	12,2	11,7	10,5
2 copii / 2 children	13,8	11,4	11,6	12,3	11,0	10,4
3 copii și peste / 3 children and more	4,9	5,2	5,5	4,4	6,7	5,9
Fără copii / Without children	66,9	69,2	69,4	71,1	70,6	73,2
<b>Sud / South</b>						
<b>Total gospodării / Total households</b>	<b>100,0</b>	<b>100,0</b>	<b>100,0</b>	<b>100,0</b>	<b>100,0</b>	<b>100,0</b>
Cu copii / With children						
din care, cu: / of which, with:						
1 copil / 1 child	17,4	15,8	12,7	16,1	13,8	11,6
2 copii / 2 children	13,6	10,4	11,1	11,2	10,4	8,7
3 copii și peste / 3 children and more	3,5	5,1	5,2	6,5	4,9	4,3
Fără copii / Without children	65,5	68,6	71,0	66,2	70,8	75,4

(i) - Întrerupere în seriile de timp / break in time series

**5.7. Dotarea locuințelor cu principalele comodități, pe regiuni statistice**  
*Households equipment with main dwelling facilities, by statistical regions*

	procente / percentage					
	2015	2018	2019 (i)	2020	2021	2022
<b>TOTAL</b>						
Iluminare electrică / <i>Electric lighting</i>	100,0	100,0	100,0	100,0	100,0	100,0
Sursa de apă - rețea publică / <i>Water source - central system</i>	63,5	69,2	68,8	71,2	71,8	74,0
Apă caldă / <i>Hot water</i>	49,4	56,6	59,1	62,9	66,3	67,1
inclusiv rețea publică / <i>including central system</i>	10,6	10,1	7,3	8,6	8,4	7,2
Încălzire centrală / <i>Central heating</i>	19,3	19,2	14,6	14,6	14,6	12,6
Sistem propriu/autonom de încălzire / <i>Own heating system</i>	14,4	17,2	24,5	24,9	25,3	26,1
Gaze din rețea / <i>Gas facilities</i>	57,6	56,8	59,2	57,9	55,9	58,1
Grup sanitar în interiorul locuinței / <i>Closet within the dwelling</i>	41,2	46,1	54,2	56,1	60,5	61,1
Sistem de canalizare / <i>Sewerage system</i>	64,0	69,7	71,4	74,4	76,6	77,6
inclusiv rețea publică / <i>including central system</i>	33,0	35,5	33,0	33,7	32,8	31,8
Baie sau duș / <i>Bathroom or shower</i>	53,7	59,7	61,1	64,0	66,4	68,3
Telefon / <i>Telephone</i>	86,5	81,4	79,2	76,2	72,7	71,3
<b>Mun. CHIȘINĂU</b>						
Iluminare electrică / <i>Electric lighting</i>	100,0	100,0	100,0	100,0	100,0	100,0
Sursa de apă - rețea publică / <i>Water source - central system</i>	97,9	95,8	95,8	98,1	97,9	97,8
Apă caldă / <i>Hot water</i>	90,5	90,3	94,2	95,7	95,8	96,0
inclusiv rețea publică / <i>including central system</i>	44,8	41,8	31,9	37,0	36,8	33,6
Încălzire centrală / <i>Central heating</i>	71,5	69,8	57,0	56,6	58,8	53,8
Sistem propriu/autonom de încălzire / <i>Own heating system</i>	18,0	19,3	34,1	34,7	31,5	37,4
Gaze din rețea / <i>Gas facilities</i>	91,3	89,1	86,8	83,4	78,0	84,0
Grup sanitar în interiorul locuinței / <i>Closet within the dwelling</i>	89,9	90,3	90,8	92,2	93,1	96,4
Sistem de canalizare / <i>Sewerage system</i>	97,5	96,0	96,9	97,9	98,5	98,8
inclusiv rețea publică / <i>including central system</i>	89,0	90,7	89,3	90,8	90,6	90,2
Baie sau duș / <i>Bathroom or shower</i>	91,7	92,6	92,7	92,1	92,2	96,4
Telefon / <i>Telephone</i>	93,2	79,0	69,3	60,9	57,3	43,1
<b>Nord / North</b>						
Iluminare electrică / <i>Electric lighting</i>	100,0	100,0	100,0	100,0	100,0	100,0
Sursa de apă - rețea publică / <i>Water source - central system</i>	36,2	41,9	49,4	53,8	54,6	58,4
Apă caldă / <i>Hot water</i>	30,0	38,7	42,7	46,6	55,1	52,5
inclusiv rețea publică / <i>including central system</i>	-	-	-	-	-	-
Încălzire centrală / <i>Central heating</i>	8,2	8,4	5,3	5,0	4,0	3,7
Sistem propriu/autonom de încălzire / <i>Own heating system</i>	10,2	12,0	20,8	20,4	20,5	19,7
Gaze din rețea / <i>Gas facilities</i>	38,7	36,7	44,4	45,4	43,3	42,5
Grup sanitar în interiorul locuinței / <i>Closet within the dwelling</i>	26,5	29,8	42,2	42,1	49,8	47,4
Sistem de canalizare / <i>Sewerage system</i>	46,9	52,6	59,4	62,4	64,7	65,4
inclusiv rețea publică / <i>including central system</i>	19,3	21,5	23,7	22,3	22,5	21,8
Baie sau duș / <i>Bathroom or shower</i>	38,1	40,7	46,0	49,5	56,3	54,7
Telefon / <i>Telephone</i>	86,4	76,8	77,3	77,0	74,3	74,8
<b>Centru / Center</b>						
Iluminare electrică / <i>Electric lighting</i>	99,9	100,0	99,9	99,9	100,0	100,0
Sursa de apă - rețea publică / <i>Water source - central system</i>	52,9	64,8	64,4	64,3	65,6	66,6
Apă caldă / <i>Hot water</i>	34,9	47,7	51,2	56,6	57,5	62,3
inclusiv rețea publică / <i>including central system</i>	-	-	-	-	-	-
Încălzire centrală / <i>Central heating</i>	0,1	-	-	-	-	-
Sistem propriu/autonom de încălzire / <i>Own heating system</i>	13,7	17,1	21,9	23,5	24,5	24,9
Gaze din rețea / <i>Gas facilities</i>	44,8	45,2	45,8	45,1	45,0	48,5
Grup sanitar în interiorul locuinței / <i>Closet within the dwelling</i>	25,9	33,8	45,3	47,9	50,1	55,2
Sistem de canalizare / <i>Sewerage system</i>	51,9	63,9	67,7	70,0	72,9	75,4
inclusiv rețea publică / <i>including central system</i>	13,1	16,4	11,6	11,8	11,2	12,2
Baie sau duș / <i>Bathroom or shower</i>	38,6	51,1	54,6	58,9	58,9	63,5
Telefon / <i>Telephone</i>	81,0	84,0	84,3	82,7	78,8	79,6
<b>Sud / South</b>						
Iluminare electrică / <i>Electric lighting</i>	100,0	99,8	100,0	100,0	99,8	100,0
Sursa de apă - rețea publică / <i>Water source - central system</i>	79,3	83,8	72,5	76,3	76,9	82,2
Apă caldă / <i>Hot water</i>	50,0	54,7	54,1	57,8	61,9	64,5
inclusiv rețea publică / <i>including central system</i>	-	-	-	-	-	0,1
Încălzire centrală / <i>Central heating</i>	-	-	-	-	-	-
Sistem propriu/autonom de încălzire / <i>Own heating system</i>	17,5	23,1	22,3	22,1	26,4	25,1
Gaze din rețea / <i>Gas facilities</i>	64,5	64,1	68,8	66,4	65,9	67,2
Grup sanitar în interiorul locuinței / <i>Closet within the dwelling</i>	25,7	32,9	41,8	45,9	54,0	51,9
Sistem de canalizare / <i>Sewerage system</i>	67,0	70,8	64,6	70,7	74,5	76,3
inclusiv rețea publică / <i>including central system</i>	13,4	15,2	12,3	14,3	12,0	12,5
Baie sau duș / <i>Bathroom or shower</i>	53,2	59,6	56,2	59,9	62,3	65,4
Telefon / <i>Telephone</i>	86,9	87,4	86,2	84,1	79,8	84,5

(i) - Întrerupere în seriile de timp / *break in time series*

### 5.8. Dotarea gospodăriilor cu bunuri de folosință îndelungată, pe regiuni statistice

Households equipment with durable goods, by statistical regions

bucăți la 100 gospodării / units per 100 households

	2015	2018	2019 (i)	2020	2021	2022
<b>TOTAL</b>						
Telefon mobil / <i>Mobile phone</i>	151	154	167	170	172	173
Televizor / <i>TV set</i>	107	109	112	111	112	113
Computer / <i>Computer</i>	54	60	66	68	68	65
Frigider, congelator / <i>Refrigerator, freezer</i>	95	98	101	104	105	107
Cuptor cu microunde / <i>Microwave</i>	29	39	46	48	52	52
Mașină de spălat rufe mecanică <i>Mecanic washing machine</i>	29	25	28	26	22	22
Mașină de spălat rufe automat <i>Automating washing machine</i>	51	58	65	69	72	74
Aspirator / <i>Vacuum cleaner</i>	59	58	74	78	78	77
Bicicletă (pentru adulți) / <i>Bicycle (for adults)</i>	13	10	23	25	27	28
Autoturism / <i>Car</i>	24	22	27	28	29	31
<b>Mun. CHIȘINĂU</b>						
Telefon mobil / <i>Mobile phone</i>	189	179	195	190	199	199
Televizor / <i>TV set</i>	113	116	120	117	115	120
Computer / <i>Computer</i>	85	84	98	101	100	95
Frigider, congelator / <i>Refrigerator, freezer</i>	99	100	101	102	102	104
Cuptor cu microunde / <i>Microwave</i>	41	47	61	61	63	65
Mașină de spălat rufe mecanică <i>Mecanic washing machine</i>	5	5	4	2	2	2
Mașină de spălat rufe automat <i>Automating washing machine</i>	88	88	93	96	97	97
Aspirator / <i>Vacuum cleaner</i>	87	83	93	93	96	94
Bicicletă (pentru adulți) / <i>Bicycle (for adults)</i>	5	6	14	14	16	16
Autoturism / <i>Car</i>	25	22	35	36	38	48
<b>Nord / North</b>						
Telefon mobil / <i>Mobile phone</i>	138	144	160	159	160	168
Televizor / <i>TV set</i>	102	103	105	105	107	108
Computer / <i>Computer</i>	44	49	56	58	57	56
Frigider, congelator / <i>Refrigerator, freezer</i>	94	97	99	101	104	106
Cuptor cu microunde / <i>Microwave</i>	24	43	40	40	47	49
Mașină de spălat rufe mecanică <i>Mecanic washing machine</i>	37	34	35	39	34	35
Mașină de spălat rufe automat <i>Automating washing machine</i>	33	40	53	54	58	59
Aspirator / <i>Vacuum cleaner</i>	50	46	69	72	74	73
Bicicletă (pentru adulți) / <i>Bicycle (for adults)</i>	11	9	19	22	24	26
Autoturism / <i>Car</i>	24	18	26	24	27	27
<b>Centru / Center</b>						
Telefon mobil / <i>Mobile phone</i>	133	146	159	166	165	172
Televizor / <i>TV set</i>	105	108	111	113	112	113
Computer / <i>Computer</i>	40	51	55	56	56	56
Frigider, congelator / <i>Refrigerator, freezer</i>	93	95	102	108	108	110
Cuptor cu microunde / <i>Microwave</i>	24	27	42	46	47	49
Mașină de spălat rufe mecanică <i>Mecanic washing machine</i>	35	30	35	29	24	22
Mașină de spălat rufe automat <i>Automating washing machine</i>	39	51	58	65	69	72
Aspirator / <i>Vacuum cleaner</i>	45	48	68	73	70	71
Bicicletă (pentru adulți) / <i>Bicycle (for adults)</i>	17	13	31	32	32	34
Autoturism / <i>Car</i>	22	25	26	27	29	29

	2015	2018	2019 (i)	2020	2021	2022
<b>Sud / South</b>						
Telefon mobil / <i>Mobile phone</i>	149	151	155	170	167	155
Televizor / <i>TV set</i>	107	109	112	112	115	111
Computer / <i>Computer</i>	51	56	60	65	65	61
Frigider, congelator / <i>Refrigerator, freezer</i>	96	103	104	106	106	107
Cuptor cu microunde / <i>Microwave</i>	33	41	45	48	52	49
Mașină de spălat rufe mecanică <i>Mechanic washing machine</i>	36	30	35	29	25	23
Mașină de spălat rufe automat <i>Automating washing machine</i>	50	60	58	66	71	72
Aspirator / <i>Vacuum cleaner</i>	59	58	68	75	73	74
Bicicletă (pentru adulți) / <i>Bicycle (for adults)</i>	18	14	29	35	38	33
Autoturism / <i>Car</i>	25	24	22	24	22	19

(i) - întrerupere în seriile de timp / *break in time series*

### 5.9. Consumul principalelor produse alimentare, pe regiuni statistice

#### Main food consumption in households, by statistical regions

medii anuale pe o persoană, kg / annual average per capita, kg

	2015	2018	2019 (i)	2020	2021	2022
<b>TOTAL</b>						
Pâine și produse de panificație (în echivalent făină) <i>Bread and bakery products (in flour equivalent)</i>	110,4	119,9	120,3	119,3	116,7	112,1
Carne și preparate din carne (în echivalent carne proaspătă) <i>Meat and meat products (in fresh meat equivalent)</i>	45,1	54,1	52,8	54,3	54,2	54,0
Lapte și produse din lapte (în echivalent lapte), litri <i>Milk and dairy products (in milk equivalent), litres</i>	207,1	233,3	232,1	235,6	232,3	230,3
Ulei vegetal, litri / Oil, litres	11,9	11,9	11,7	11,8	12,4	10,8
Ouă, bucăți / Eggs, pieces	173,4	199,6	218,8	219,8	217,3	216,4
Zahăr și produse de cofetărie (în echivalent zahăr) <i>Sugar and confectionery (in sugar equivalent)</i>	16,8	17,4	22,1	21,6	22,6	20,4
Pește și produse din pește (în echivalent pește proaspăt) <i>Fish and fish products (in fresh fish equivalent)</i>	16,0	18,6	19,3	19,7	19,6	18,9
Cartofi / Potatoes	45,5	43,4	43,5	43,1	44,4	41,1
Legume, bostănoase și produse din legume (în echivalent legume proaspete) <i>Vegetables, melons and vegetable products (in fresh vegetables equivalent)</i>	107,0	113,1	118,9	121,1	124,1	116,3
Fructe, pomușoare și produse din fructe (în echivalent fructe proaspete) <i>Fruit, berries and fruit products (in fresh fruit equivalent)</i>	49,5	55,0	70,1	68,8	69,8	71,0
<b>Mun. CHIȘINĂU</b>						
Pâine și produse de panificație (în echivalent făină) <i>Bread and bakery products (in flour equivalent)</i>	94,2	104,7	103,2	101,4	93,9	89,2
Carne și preparate din carne (în echivalent carne proaspătă) <i>Meat and meat products (in fresh meat equivalent)</i>	52,1	63,5	59,5	60,2	59,7	62,6
Lapte și produse din lapte (în echivalent lapte), litri <i>Milk and dairy products (in milk equivalent), litres</i>	243,3	273,6	270,4	259,2	246,5	244,5
Ulei vegetal, litri / Oil, litres	11,9	11,8	11,2	11,2	10,9	9,7
Ouă, bucăți / Eggs, pieces	192,1	220,7	232,9	229,9	218,2	219,4
Zahăr și produse de cofetărie (în echivalent zahăr) <i>Sugar and confectionery (in sugar equivalent)</i>	17,1	17,4	20,1	20,2	20,6	19,1
Pește și produse din pește (în echivalent pește proaspăt) <i>Fish and fish products (in fresh fish equivalent)</i>	14,1	16,7	17,6	17,7	17,1	16,1
Cartofi / Potatoes	43,3	40,3	39,9	40,9	42,3	40,1
Legume, bostănoase și produse din legume (în echivalent legume proaspete) <i>Vegetables, melons and vegetable products (in fresh vegetables equivalent)</i>	108,1	116,7	119,4	123,3	126,9	112,9
Fructe, pomușoare și produse din fructe (în echivalent fructe proaspete) <i>Fruit, berries and fruit products (in fresh fruit equivalent)</i>	56,4	64,5	84,9	85,4	83,1	85,7
<b>Nord / North</b>						
Pâine și produse de panificație (în echivalent făină) <i>Bread and bakery products (in flour equivalent)</i>	112,1	123,0	126,4	127,3	126,0	119,1
Carne și preparate din carne (în echivalent carne proaspătă) <i>Meat and meat products (in fresh meat equivalent)</i>	40,8	46,6	48,7	50,4	49,9	47,9
Lapte și produse din lapte (în echivalent lapte), litri <i>Milk and dairy products (in milk equivalent), litres</i>	214,2	240,2	241,1	254,4	258,5	253,9
Ulei vegetal, litri / Oil, litres	12,3	12,6	12,7	12,9	13,4	11,9
Ouă, bucăți / Eggs, pieces	167,6	204,2	214,5	223,3	209,8	209,6
Zahăr și produse de cofetărie (în echivalent zahăr) <i>Sugar and confectionery (in sugar equivalent)</i>	16,7	17,5	23,2	22,5	24,2	21,8
Pește și produse din pește (în echivalent pește proaspăt) <i>Fish and fish products (in fresh fish equivalent)</i>	15,8	17,0	18,3	19,1	20,0	18,0
Cartofi / Potatoes	49,4	47,6	46,2	44,6	44,2	42,3



	2015	2018	2019 (i)	2020	2021	2022
Legume, bostănoase și produse din legume (în echivalent legume proaspete) <i>Vegetables, melons and vegetable products (in fresh vegetables equivalent)</i>	108,9	114,5	117,7	122,2	127,6	121,2
Fructe, pomușoare și produse din fructe (în echivalent fructe proaspete) <i>Fruit, berries and fruit products (in fresh fruit equivalent)</i>	49,0	53,7	65,8	66,0	70,7	66,9
<b>Centru / Center</b>						
Pâine și produse de panificație (în echivalent făină) <i>Bread and bakery products (in flour equivalent)</i>	116,3	126,1	123,2	122,4	120,7	116,4
Carne și preparate din carne (în echivalent carne proaspătă) <i>Meat and meat products (in fresh meat equivalent)</i>	44,2	54,4	52,0	54,4	53,4	52,2
Lapte și produse din lapte (în echivalent lapte), litri <i>Milk and dairy products (in milk equivalent), litres</i>	178,8	214,2	223,7	230,6	219,7	215,0
Ulei vegetal, litri / <i>Oil, litres</i>	11,9	12,0	11,6	11,6	13,2	10,6
Ouă, bucăți / <i>Eggs, pieces</i>	147,3	172,7	202,9	206,6	210,6	213,4
Zahăr și produse de cofetărie (în echivalent zahăr) <i>Sugar and confectionery (in sugar equivalent)</i>	16,4	17,2	23,2	21,9	22,9	20,1
Pește și produse din pește (în echivalent pește proaspăt) <i>Fish and fish products (in fresh fish equivalent)</i>	16,3	20,4	20,9	21,8	20,4	20,4
Cartofi / <i>Potatoes</i>	41,4	39,4	41,1	40,2	44,5	38,7
Legume, bostănoase și produse din legume (în echivalent legume proaspete) <i>Vegetables, melons and vegetable products (in fresh vegetables equivalent)</i>	104,2	108,3	123,0	122,3	121,9	114,5
Fructe, pomușoare și produse din fructe (în echivalent fructe proaspete) <i>Fruit, berries and fruit products (in fresh fruit equivalent)</i>	47,3	51,8	71,0	66,4	65,5	66,6
<b>Sud / South</b>						
Pâine și produse de panificație (în echivalent făină) <i>Bread and bakery products (in flour equivalent)</i>	119,4	124,7	128,0	124,8	124,5	123,2
Carne și preparate din carne (în echivalent carne proaspătă) <i>Meat and meat products (in fresh meat equivalent)</i>	44,3	52,9	51,8	52,6	55,3	55,4
Lapte și produse din lapte (în echivalent lapte), litri <i>Milk and dairy products (in milk equivalent), litres</i>	195,8	202,5	184,1	186,3	195,2	201,5
Ulei vegetal, litri / <i>Oil, litres</i>	11,1	10,9	11,0	11,3	11,4	10,8
Ouă, bucăți / <i>Eggs, pieces</i>	200,1	209,0	232,6	222,5	237,9	227,6
Zahăr și produse de cofetărie (în echivalent zahăr) <i>Sugar and confectionery (in sugar equivalent)</i>	17,6	17,4	21,6	21,6	22,3	20,8
Pește și produse din pește (în echivalent pește proaspăt) <i>Fish and fish products (in fresh fish equivalent)</i>	18,3	20,3	20,0	19,6	21,0	21,4
Cartofi / <i>Potatoes</i>	49,1	47,6	47,8	48,1	47,0	44,7
Legume, bostănoase și produse din legume (în echivalent legume proaspete) <i>Vegetables, melons and vegetable products (in fresh vegetables equivalent)</i>	107,2	113,9	113,8	115,1	118,9	116,1
Fructe, pomușoare și produse din fructe (în echivalent fructe proaspete) <i>Fruit, berries and fruit products (in fresh fruit equivalent)</i>	44,9	50,2	56,7	56,1	58,6	66,0

(i) - întrerupere în seriile de timp / *break in time series*

**Harta 5.1. Câștigul salarial mediu brut lunar, în anul 2022**  
**Map 5.1. Average gross monthly earnings, in 2022**

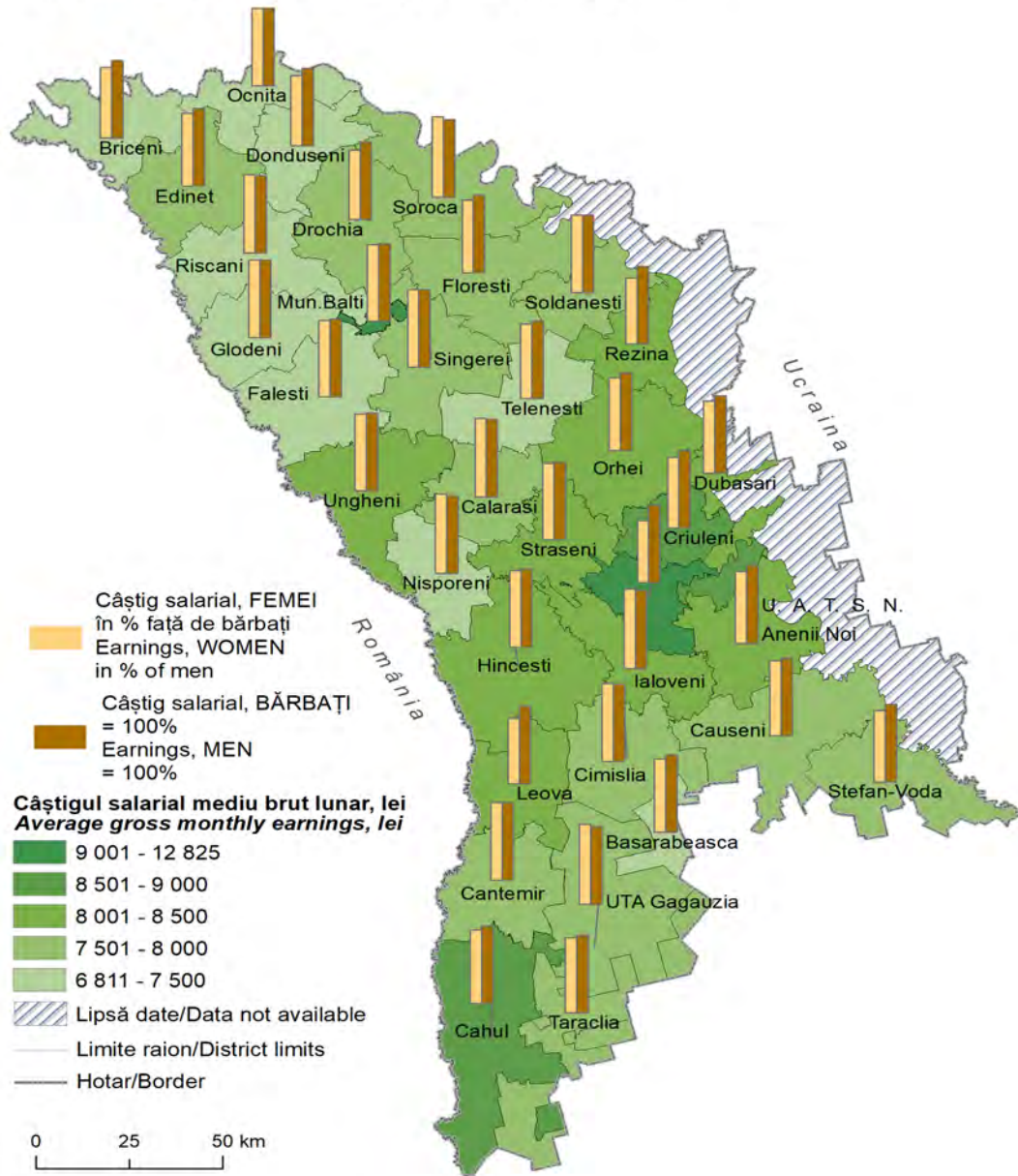

Sursa datelor: Biroul Național de Statistică  
Data source: National Bureau of Statistics

**Harta 5.2. Dotarea locuințelor cu apeduct, pe regiuni statistice, în anul 2022**

**Map 5.2. Households equipment with water supply, by statistical regions, in 2022**

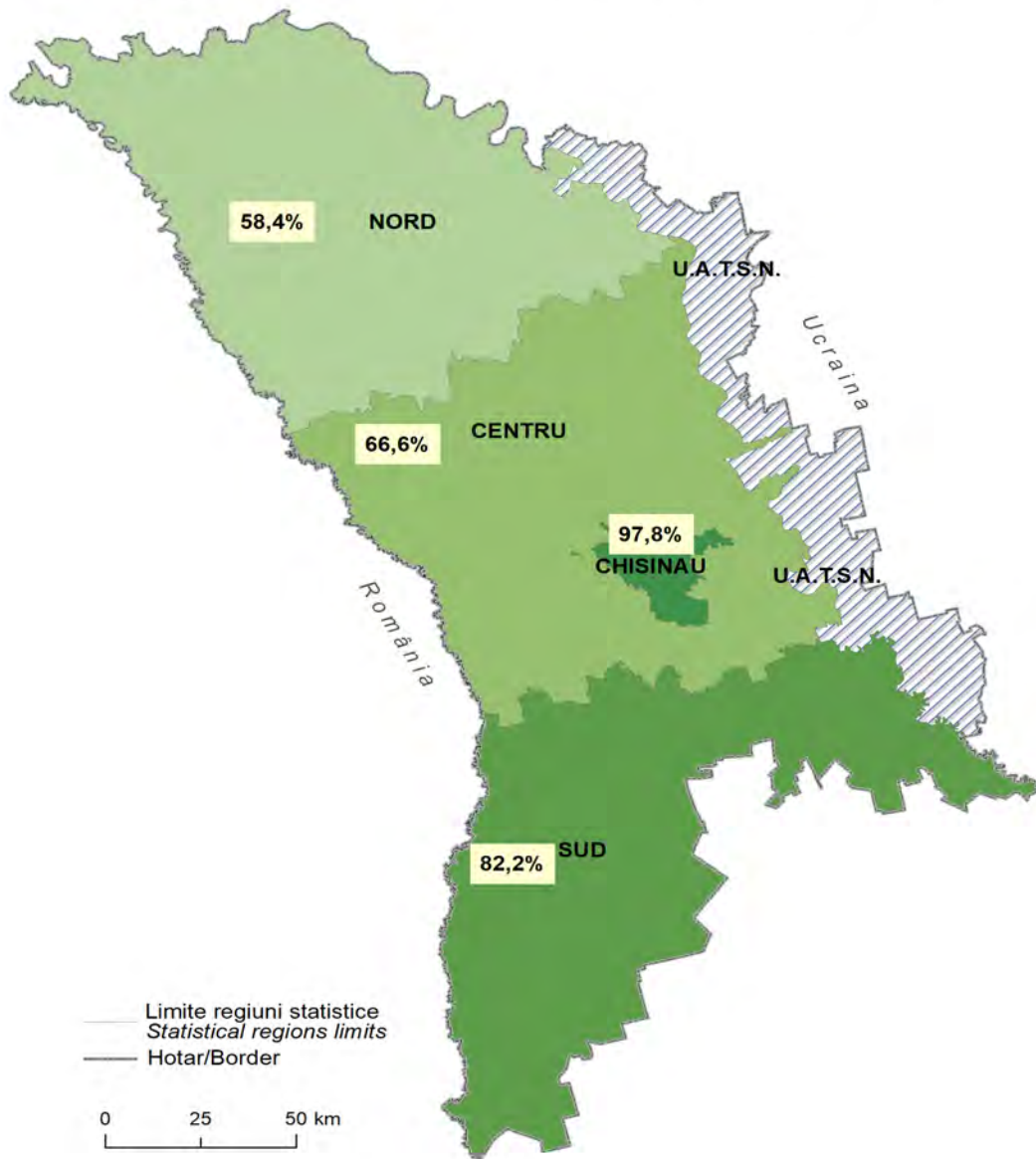

Sursa datelor: Biroul Național de Statistică  
Data source: National Bureau of Statistics

**Harta 5.3. Dotarea locuințelor cu gaze din rețea, pe regiuni statistice, în anul 2022**  
**Map 5.3. Households equipment with gas facilities, by statistical regions, in 2022**

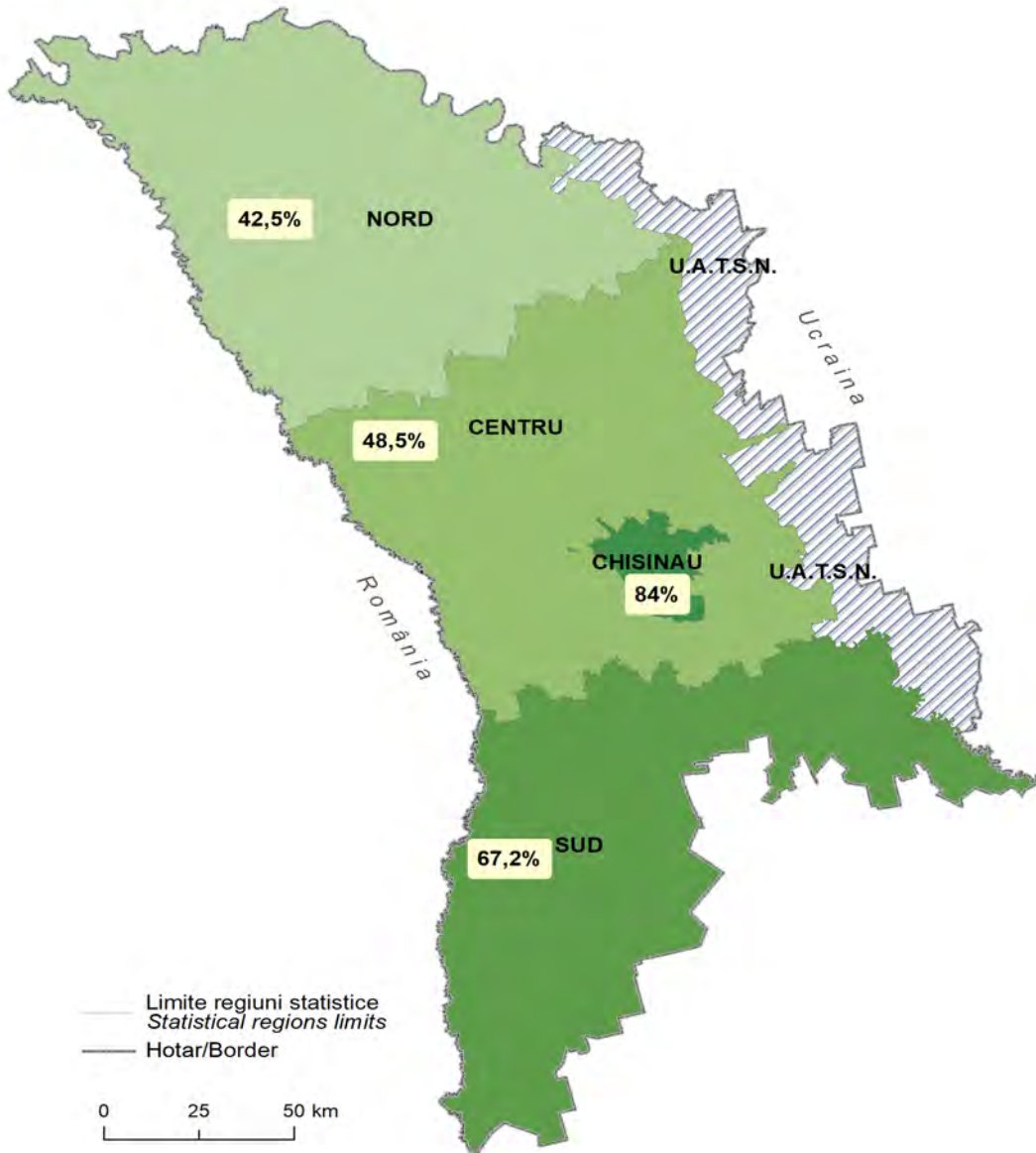

Sursa datelor: Biroul Național de Statistică  
Data source: National Bureau of Statistics



**Harta 5.4. Dotarea locuințelor cu instalație de canalizare, pe regiuni statistice, în anul 2022**  
**Map 5.4. Households equipment with sewerage system, by statistical regions, in 2022**

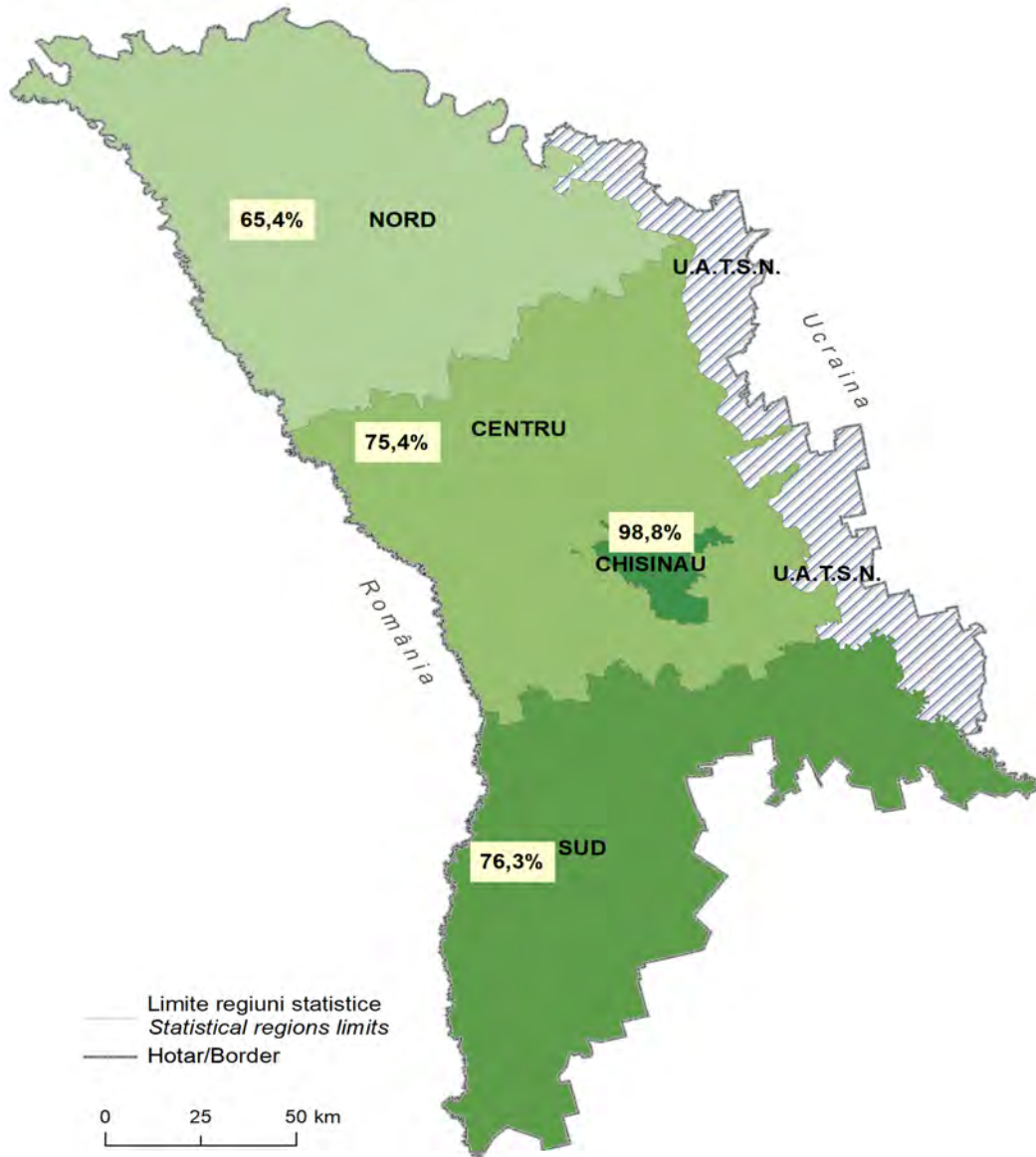

Sursa datelor: Biroul Național de Statistică  
Data source: National Bureau of Statistics

**Harta 5.5. Dotarea gospodăriilor cu autoturisme, pe regiuni statistice, în anul 2022 (bucăți la 100 gospodării)**  
**Map 5.5. Households equipment with car, by statistical regions, in 2022 (units per 100 households)**

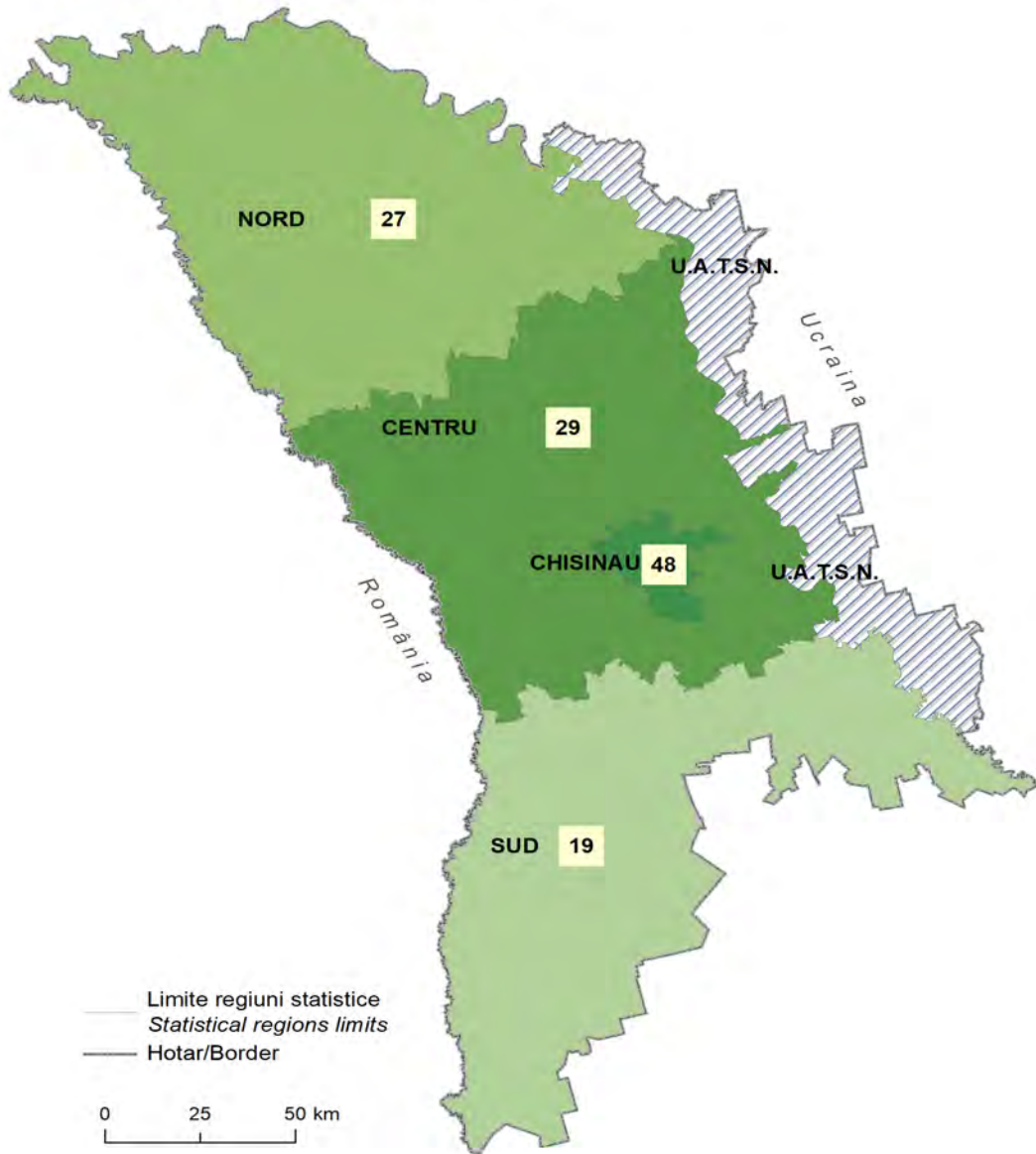

Sursa datelor: Biroul Național de Statistică  
Data source: National Bureau of Statistics



**Harta 5.6. Dotarea gospodăriilor cu biciclete, pe regiuni statistice, în anul 2022 (bucăți la 100 gospodării)**  
**Map 5.6. Households equipment with bicycle, by statistical regions, in 2022 (units per 100 households)**

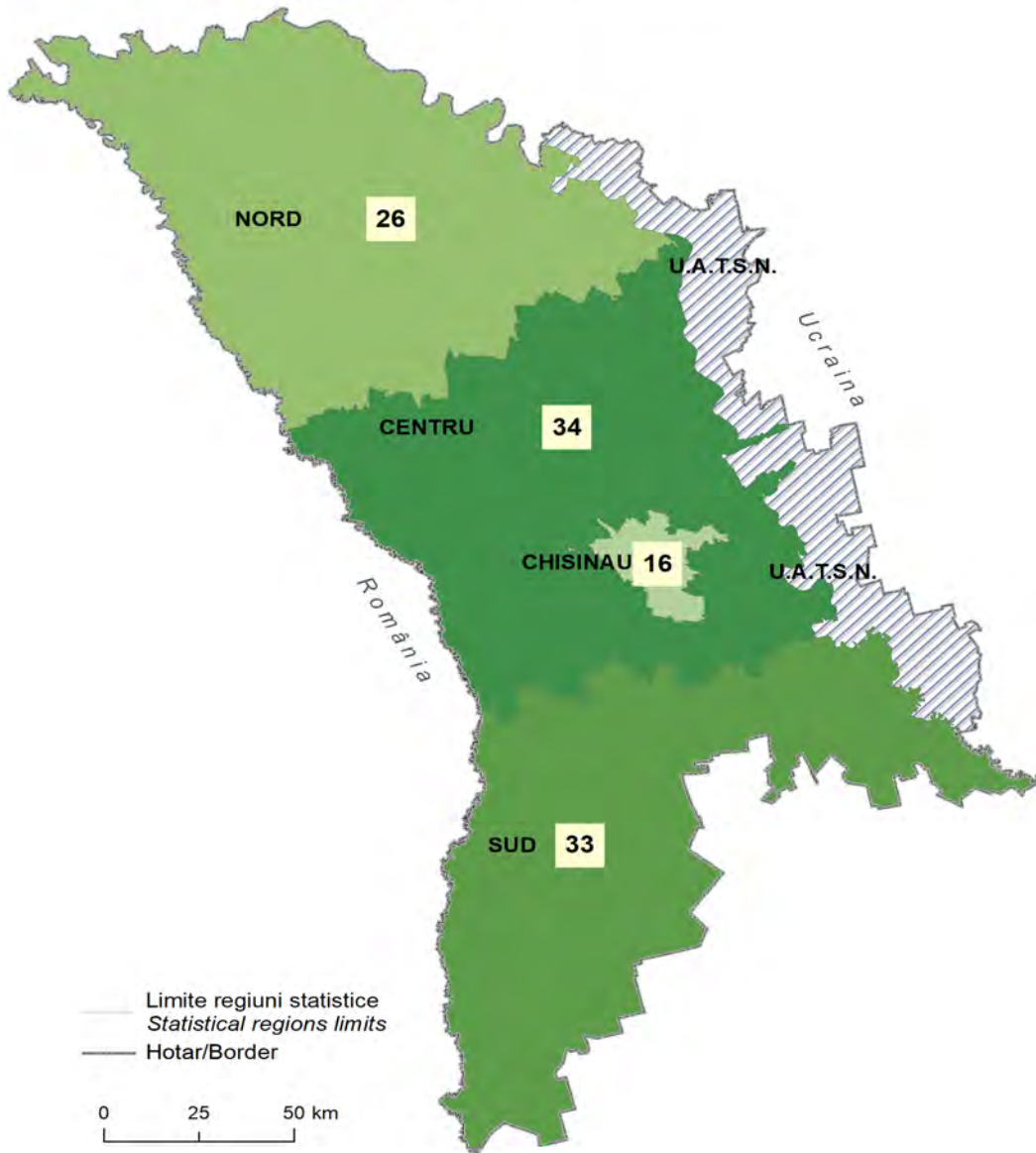

Sursa datelor: Biroul Național de Statistică  
Data source: National Bureau of Statistics

**Harta 5.7. Dotarea gospodăriilor cu computere, pe regiuni statistice, în anul 2022 (bucăți la 100 gospodării)**  
**Map 5.7. Households equipment with computer, by statistical regions, in 2022 (units per 100 households)**

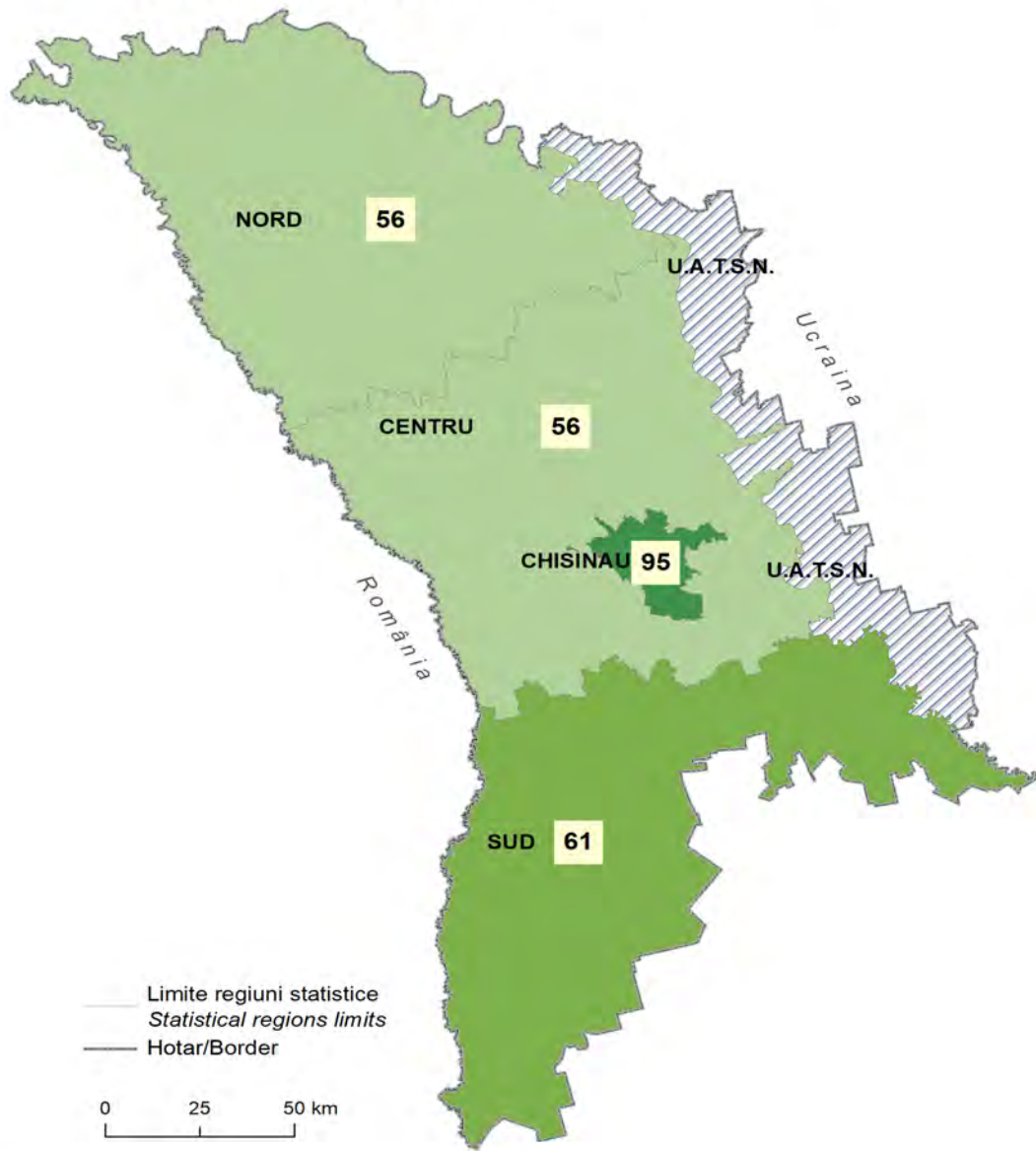

Sursa datelor: Biroul Național de Statistică  
Data source: National Bureau of Statistics

**Harta 5.8. Dotarea gospodăriilor cu televizoare, pe regiuni statistice, în anul 2022 (bucăți la 100 gospodării)**  
**Map 5.8. Households equipment with TV set, by statistical regions, in 2022 (units per 100 households)**

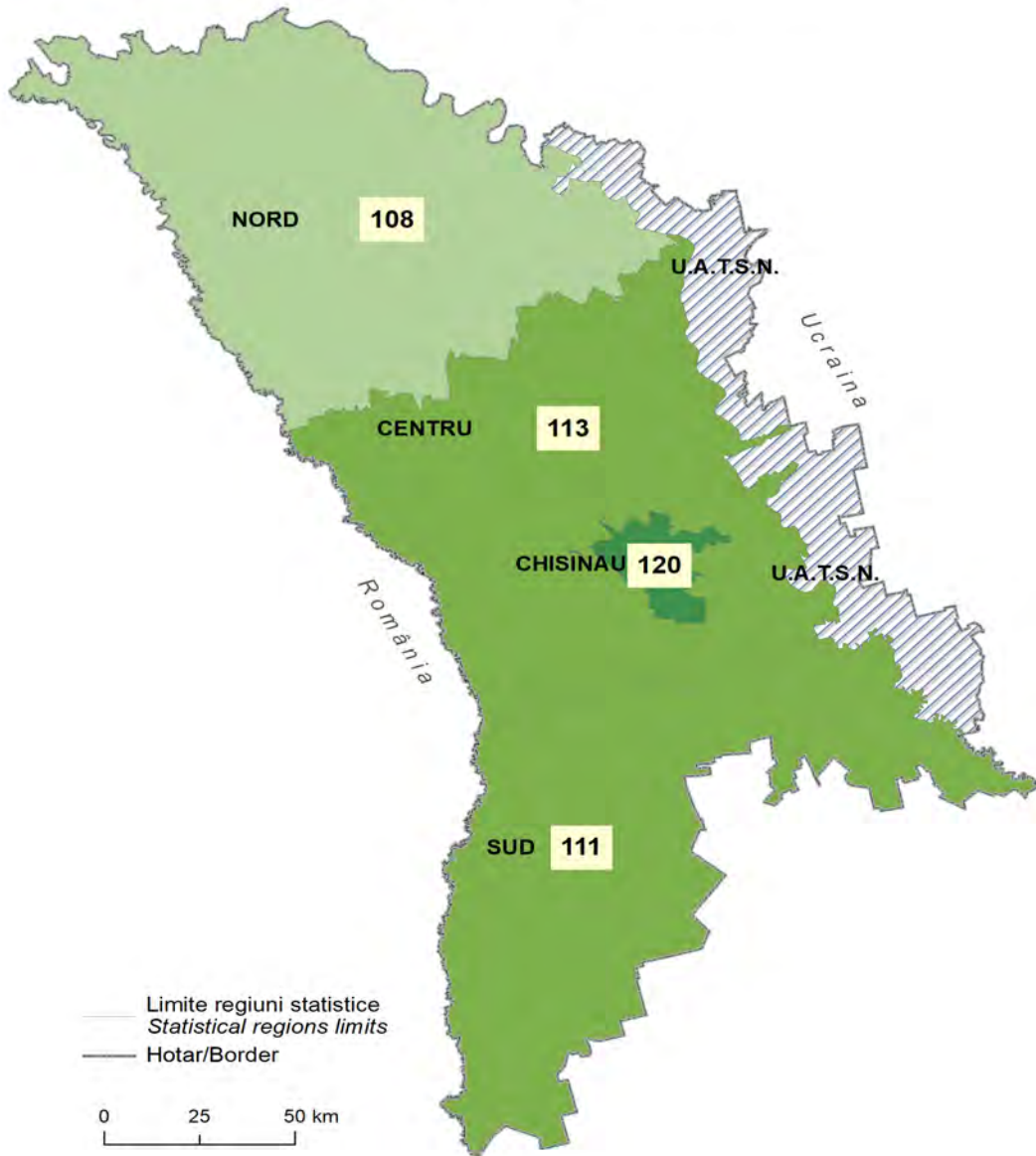

Sursa datelor: Biroul Național de Statistică  
Data source: National Bureau of Statistics

**Harta 5.9. Dotarea gospodăriilor cu frigidere și congelatoare, pe regiuni statistice, în anul 2022 (bucăți la 100 gospodării)**  
**Map 5.9. Households equipment with refrigerators and freezers, by statistical regions, in 2022 (units per 100 households)**

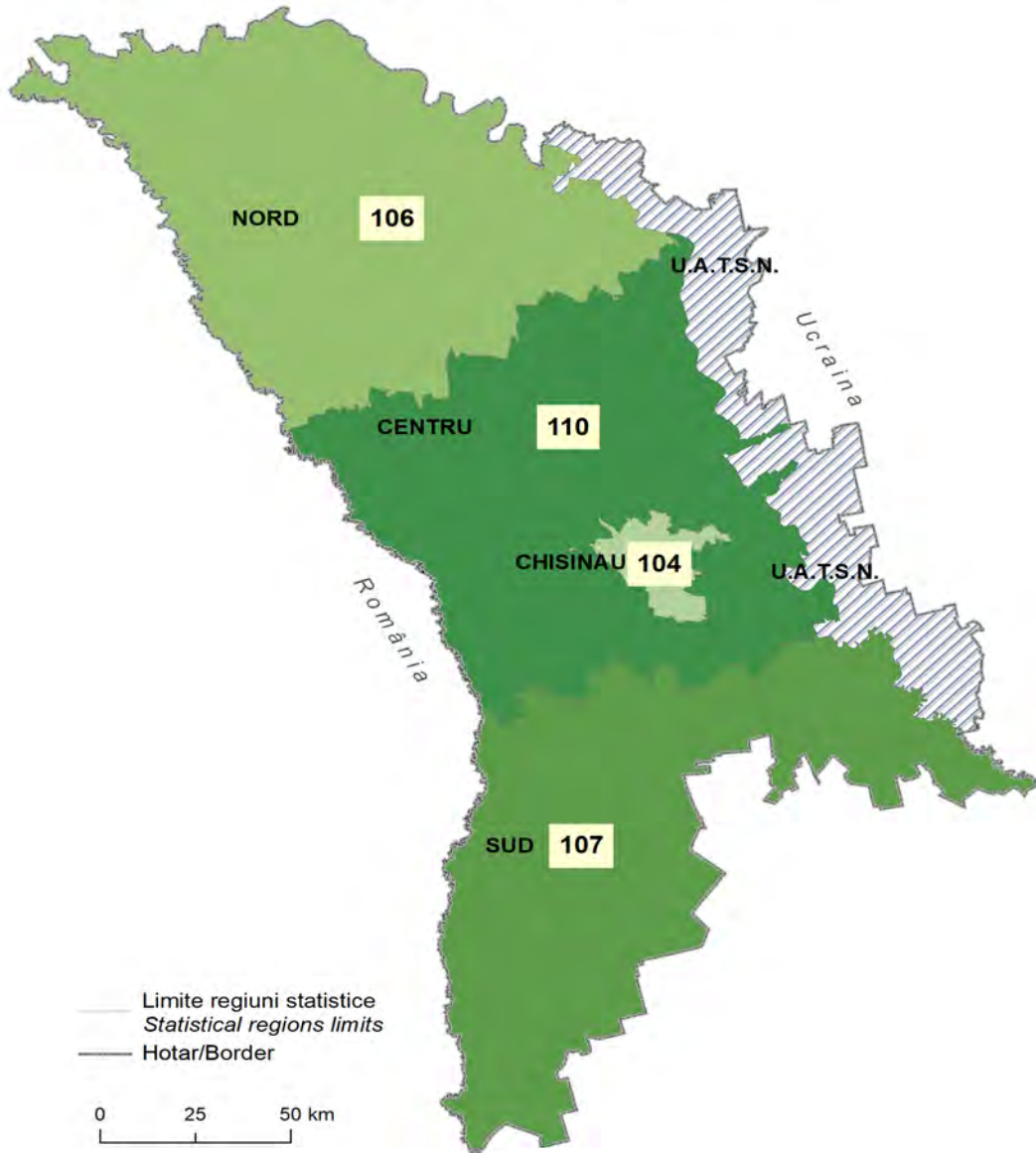

Sursa datelor: Biroul Național de Statistică  
Data source: National Bureau of Statistics



**Harta 5.10. Dotarea gospodăriilor cu mașini automate de spălat rufe, pe regiuni statistice, în anul 2022 (bucăți la 100 gospodării)**  
**Map 5.10. Households equipment with automating washing machines, by statistical regions, in 2022 (units per 100 households)**

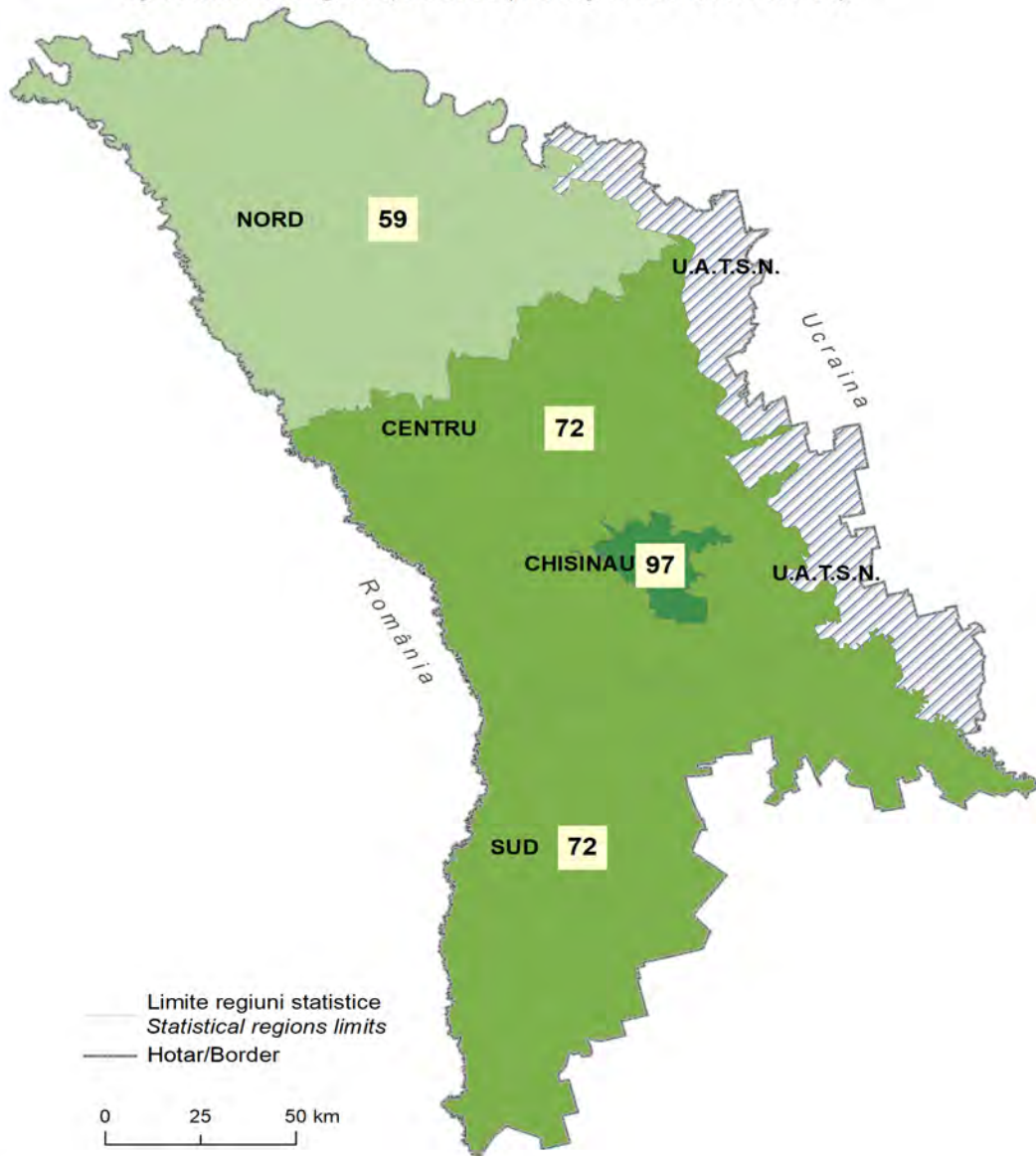

Sursa datelor: Biroul Național de Statistică  
Data source: National Bureau of Statistics

# 6. | Prețuri *Prices*





### Sursa datelor

Rapoartele statistice privind prețurile și tarifele la mărfuri și servicii cu plată prestate populației.

### Data source

*Statistical reports on prices and tariffs for goods and services provided to population.*

### Precizări metodologice

**Indicele prețurilor de consum (IPC)** are destinația de a măsura schimbările în dinamică a nivelului general al prețurilor la produsele și serviciile procurate pentru consum de către gospodăriile populației din țară. IPC este un indice lunar și se calculează numai pentru elemente care intră în consumul direct al populației, fiind excluse: consumul de bunuri și servicii din producția proprie a gospodăriei casnice, cheltuielile sub forma de investiții și acumulare, dobânzile plătite pentru credite, rate de asigurare, amenzi, impozite etc., precum și cheltuielile aferente plății muncii pentru producția (agricolă etc.) gospodăriilor individuale. IPC măsoară tendința generală a evoluției în timp a prețurilor de consum.

**Calculul IPC** se efectuează în baza structurii cheltuielilor gospodăriilor casnice și a prețurilor înregistrate lunar la circa 1300 de mărfuri și servicii reprezentative în circa 900 centre de colectare amplasate în 8 orașe ale țării.

### Methodological notes

**Consumer Price Index (CPI)** is intended to measure changes in the dynamics of the general level of prices for products and services purchased for consumption by households in the country. The CPI is a monthly index and is calculated only for elements that are included in the direct consumption of the population, excluding: the consumption of goods and services from the household's own production, expenses in the form of investments and accumulation, interest paid for loans, insurance rates, fines, taxes, etc., as well as expenses related to the payment of labor for the production (agricultural, etc.) of individual households. The CPI measures the general trend of the evolution of consumer prices over time.

*The calculation of CPI is based on the structure of households expenditures and the prices recorded for about 1300 goods and services, representative in nearly 900 collection centers located in 8 cities of the country.*

**6.1. Indicii prețurilor de consum, pe regiuni statistice**
*Consumer price indices, by statistical regions*

	anul precedent = 100 / previous year = 100						decembrie anul precedent = 100 december previous year = 100					
	2017	2018	2019	2020	2021	2022	2017	2018	2019	2020	2021	2022
<b>TOTAL</b>												
<b>Total / Total</b>	<b>106,6</b>	<b>103,0</b>	<b>104,8</b>	<b>103,8</b>	<b>105,1</b>	<b>128,7</b>	<b>107,3</b>	<b>100,9</b>	<b>107,5</b>	<b>100,4</b>	<b>113,9</b>	<b>130,2</b>
din care: / of which:												
Produce alimentare <i>Foodstuff products</i>	107,9	105,4	107,6	107,4	107,0	131,9	109,7	102,2	112,4	101,7	117,5	131,8
Mărfuri nealimentare <i>Non-foodstuff products</i>	104,5	102,7	104,2	100,9	105,9	120,3	104,1	101,7	105,2	99,5	112,1	119,9
Servicii / Services	107,1	99,8	101,5	102,4	101,4	137,0	107,9	97,7	103,5	99,7	111,6	144,0
<b>Mun. CHIȘINĂU</b>												
<b>Total / Total</b>	<b>106,2</b>	<b>103,2</b>	<b>105,5</b>	<b>104,2</b>	<b>104,9</b>	<b>128,3</b>	<b>107,4</b>	<b>100,8</b>	<b>108,8</b>	<b>100,8</b>	<b>112,7</b>	<b>131,0</b>
din care: / of which:												
Produce alimentare <i>Foodstuff products</i>	107,9	105,2	108,6	108,7	106,1	131,6	110,0	101,6	114,8	101,6	116,6	132,5
Mărfuri nealimentare <i>Non-foodstuff products</i>	103,7	102,9	105,4	101,8	105,9	118,7	103,8	101,8	107,7	100,2	109,6	120,6
Servicii / Services	106,3	102,1	102,2	101,8	102,8	135,6	107,7	99,8	103,1	100,4	112,2	140,8
<b>Nord / North</b>												
<b>Total / Total</b>	<b>106,8</b>	<b>103,2</b>	<b>104,9</b>	<b>103,4</b>	<b>105,5</b>	<b>128,9</b>	<b>107,3</b>	<b>101,3</b>	<b>107,3</b>	<b>100,0</b>	<b>114,7</b>	<b>129,7</b>
din care: / of which:												
Produce alimentare <i>Foodstuff products</i>	108,4	106,6	107,9	105,7	106,9	131,0	110,7	103,2	111,8	100,4	117,8	129,5
Mărfuri nealimentare <i>Non-foodstuff products</i>	104,8	103,0	104,1	100,9	106,2	122,9	103,8	102,4	104,4	99,8	113,3	122,6
Servicii / Services	107,2	97,5	101,0	103,4	101,4	137,3	107,7	95,7	104,6	98,7	111,7	144,9
<b>Centru / Center</b>												
<b>Total / Total</b>	<b>106,6</b>	<b>103,0</b>	<b>104,2</b>	<b>103,4</b>	<b>105,2</b>	<b>127,0</b>	<b>107,0</b>	<b>101,0</b>	<b>106,4</b>	<b>100,2</b>	<b>114,0</b>	<b>127,1</b>
din care: / of which:												
Produce alimentare <i>Foodstuff products</i>	107,3	104,9	106,8	107,4	107,6	130,8	108,8	102,3	110,8	102,7	116,8	131,1
Mărfuri nealimentare <i>Non-foodstuff products</i>	105,4	104,2	103,4	99,4	105,7	118,9	105,0	103,2	103,0	98,1	113,5	115,5
Servicii / Services	107,0	97,9	100,5	103,0	99,8	134,7	106,9	95,8	103,5	99,4	109,9	142,1
<b>Sud / South</b>												
<b>Total / Total</b>	<b>107,1</b>	<b>102,3</b>	<b>104,1</b>	<b>103,8</b>	<b>105,0</b>	<b>134,3</b>	<b>107,5</b>	<b>100,3</b>	<b>106,6</b>	<b>100,3</b>	<b>115,8</b>	<b>135,3</b>
din care: / of which:												
Produce alimentare <i>Foodstuff products</i>	108,1	104,8	106,2	106,8	107,9	127,2	109,0	101,8	110,3	102,1	120,1	135,3
Mărfuri nealimentare <i>Non-foodstuff products</i>	104,3	103,2	103,7	101,4	106,0	142,1	103,6	102,8	104,6	99,8	113,5	122,0
Servicii / Services	109,5	97,6	100,8	102,0	98,4	146,7	110,6	95,2	103,3	97,7	112,0	159,9

# 7. | Locuințe *Dwellings*



## Sursa datelor

Fondul locativ în baza rapoartelor statistice prezentate de autoritățile administrației publice locale; persoanele juridice, care dispun la bilanț de fond locativ în localitățile urbane și rurale; Agenția Servicii Publice vizând înregistrările fondului locativ individual în localitățile urbane și rapoartele statistice prezentate de primăriile și întreprinderile ce prestează serviciu public de alimentare cu apă și canalizare și care efectuează colectarea și epurarea apelor uzate.

### Data source

*Statistical reports presented by the local public administration authorities; legal persons who have the balance of housing stock in urban and rural areas; The Public Services Agency regarding the individual housing stock records in urban areas and statistical reports submitted by municipalities and enterprises providing services of public water supply and sewerage and performing collection and treatment wastewater.*

## Precizări metodologice

**Fondul locativ** constituie totalitatea încăperilor locative, indiferent de forma de proprietate, ce includ case de locuit, case specializate (cămine, case-internat pentru invalizi, veterani, case speciale pentru bătrâni singuratici și altele), apartamente, încăperi de serviciu și alte încăperi locative în construcții nelocuibile.

**Suprafața totală a încăperilor de locuit** se determină ca suma suprafețelor tuturor părților unor astfel de încăperi, inclusiv suprafața încăperilor auxiliare, destinate pentru satisfacerea diverselor necesități casnice ale cetățenilor, legate de traiul acestora în încăperile de locuit, cu excepția balcoanelor, logiilor, verandelor și teraselor.

**Sistem public de alimentare cu apă** – ansamblu de instalații tehnologice, echipamente funcționale și dotări specifice prin care se realizează serviciul public de alimentare cu apă. Sistemul public de alimentare cu apă cuprinde următoarele componente: captări, aducțiuni, stații de tratare, stații de pompare cu sau fără hidrofor, rezervoare de înmagazinare, rețele publice de transport al apei, rețele de distribuție a apei.

**Sistemul public de canalizare** – ansamblu de instalații tehnologice, echipamente funcționale și dotări specifice, prin care se realizează serviciul public de canalizare. Sistemul public de canalizare este format din următoarele componente: rețele de canalizare, stații de pompare, stații de epurare, colectoare de evacuare spre emisar.

**Apă furnizată consumatorilor** – cantitatea de apă livrată populației, instituțiilor bugetare și altor consumatori pentru nevoi productive și neproductive.

### Methodological notes

**Dwelling stock** – is the totality of all dwellings irrespective of the forms of ownership, including the dwelling-houses, specialized houses (hostels, invalid's homes, veteran's homes, old people's homes etc.), apartments, office premises and other dwellings in non-residential buildings.

**The total area of living quarters** is determined as the sum of the surfaces of all parts of such premises, including surface spaces auxiliary designed to meet various household needs of citizens in living their living space, excluding balconies, loggias, verandas and terraces.

**Public water supply system** – assembly of technological installations, specific functional equipment and facilities through which the public water supply service is performed. Public water supply system includes the following components: captures, adductions, treatment plants, pumping stations with or without hydrophore, storage tanks, public water transport networks, water supply networks.

**Public sewerage system** – assembly of technological installations, functional equipment and specific facilities, through which the public sewerage service is performed. The public sewerage system consists of the following components: sewerage systems, pumping stations, wastewater treatment stations, exhaust collectors for envoy.

**Water supplied to consumers** – the volume of water delivered to the population, budgetary institutions and other consumers for productive and unproductive needs.

**7.1. Fondul locativ, la sfârșitul anului**  
*Dwelling stock, end-year*

Regiuni de dezvoltare/ municipii, raioane	Numărul locuințelor, mii unități <i>Number of dwellings, thou. units</i>					Suprafața totală, mii m <sup>2</sup> <i>Total area, thou. m<sup>2</sup></i>				
	2018	2019	2020	2021	2022	2018	2019	2020	2021	2022
	<b>1 292,5</b>	<b>1 302,1</b>	<b>1 309,8</b>	<b>1 319,4</b>	<b>1 324,5</b>	<b>87 751,3</b>	<b>88 534,3</b>	<b>89 187,7</b>	<b>90 003,0</b>	<b>90 528,3</b>
<b>Mun. Chișinău</b>	<b>297,7</b>	<b>305,7</b>	<b>311,9</b>	<b>319,9</b>	<b>323,1</b>	<b>20 426,0</b>	<b>21 019,4</b>	<b>21 499,3</b>	<b>22 145,5</b>	<b>22 437,8</b>
<b>Nord / North</b>	<b>396,4</b>	<b>396,8</b>	<b>397,3</b>	<b>397,5</b>	<b>397,7</b>	<b>25 301,9</b>	<b>25 345,4</b>	<b>25 403,1</b>	<b>25 439,1</b>	<b>25 487,9</b>
mun. Bălți	47,9	48,0	48,2	48,2	48,5	3 144,3	3 154,9	3 167,6	3 176,3	3 195,0
Briceni	33,4	33,5	33,5	33,5	33,4	1 943,7	1 949,0	1 957,9	1 960,8	1 962,7
Dondușeni	22,3	22,3	22,3	22,3	22,3	1 283,9	1 284,6	1 286,2	1 287,0	1 287,6
Drochia	37,6	37,7	37,7	37,7	37,8	2 582,2	2 587,2	2 592,5	2 596,5	2 600,4
Edineț	35,0	35,0	35,1	35,1	35,1	2 206,6	2 211,5	2 211,8	2 213,5	2 216,8
Fălești	33,8	33,9	33,9	34,0	34,0	2 218,7	2 224,3	2 229,7	2 233,7	2 237,5
Florești	37,3	37,3	37,3	37,3	37,3	2 281,4	2 284,8	2 288,3	2 287,6	2 291,4
Glodeni	23,6	23,7	23,7	23,7	23,7	1 390,2	1 393,1	1 397,5	1 399,5	1 399,5
Ocnița	26,2	26,2	26,2	26,2	26,2	1 553,0	1 552,2	1 555,1	1 555,6	1 555,6
Râșcani	27,8	27,7	27,8	27,8	27,7	2 065,7	2 065,8	2 071,1	2 071,5	2 070,9
Sângerei	31,8	31,8	31,9	32,0	31,9	2 116,4	2 119,6	2 126,9	2 132,5	2 140,1
Soroca	39,7	39,7	39,7	39,7	39,8	2 515,8	2 518,4	2 518,4	2 524,4	2 530,4
<b>Centru / Center</b>	<b>368,2</b>	<b>369,2</b>	<b>369,8</b>	<b>370,7</b>	<b>372,0</b>	<b>24 715,4</b>	<b>24 828,5</b>	<b>24 901,9</b>	<b>24 981,2</b>	<b>25 117,1</b>
Anenii Noi	29,4	29,5	29,5	29,5	29,5	2 099,9	2 103,9	2 110,8	2 113,5	2 116,9
Călărași	28,3	28,4	28,4	28,4	28,5	1 836,2	1 839,8	1 843,1	1 846,3	1 870,5
Criuleni	25,5	25,6	25,7	25,8	26,0	2 075,4	2 082,9	2 091,6	2 106,3	2 119,4
Dubăsari	12,7	12,8	12,8	12,8	12,8	785,6	788,6	791,5	795,1	798,2
Hâncești	40,6	40,7	40,8	40,8	40,9	2 774,6	2 790,3	2 800,1	2 802,8	2 810,7
Ialoveni	33,6	34,1	34,2	34,6	34,8	2 552,4	2 599,0	2 610,9	2 624,3	2 647,5
Nisporeni	22,3	22,3	22,3	22,4	22,4	1 490,9	1 495,8	1 501,0	1 508,6	1 514,5
Orhei	44,5	44,5	44,6	44,7	45,1	2 741,5	2 749,7	2 757,1	2 766,3	2 796,0
Rezina	19,2	19,2	19,2	19,2	19,2	985,8	987,6	988,0	994,5	995,5
Strășeni	32,6	32,6	32,7	32,7	32,8	2 113,6	2 118,8	2 126,7	2 131,9	2 137,9
Șoldănești	16,5	16,5	16,5	16,5	16,5	972,0	973,8	974,3	974,9	975,5
Telenești	24,5	24,6	24,6	24,6	24,6	1 699,2	1 702,7	1 704,1	1 705,8	1 710,6
Ungheni	38,5	38,5	38,6	38,6	38,8	2 588,3	2 595,6	2 602,8	2 610,8	2 624,1
<b>Sud / South</b>	<b>179,5</b>	<b>179,6</b>	<b>179,9</b>	<b>180,2</b>	<b>180,5</b>	<b>13 130,7</b>	<b>13 149,9</b>	<b>13 176,8</b>	<b>13 213,9</b>	<b>13 244,5</b>
Basarabeasca	10,4	10,4	10,4	10,4	10,4	675,7	674,5	676,2	677,5	678,6
Cahul	38,6	38,8	38,8	39,0	39,1	2 919,7	2 931,1	2 940,0	2 956,3	2 969,3
Cantemir	19,5	19,4	19,4	19,4	19,4	1 517,8	1 515,3	1 517,3	1 518,3	1 519,0
Căușeni	31,0	31,0	31,0	31,1	31,2	2 389,4	2 392,5	2 397,3	2 402,2	2 410,4
Cimișlia	21,4	21,4	21,5	21,5	21,5	1 569,0	1 575,2	1 579,3	1 583,3	1 583,9
Leova	18,2	18,2	18,2	18,2	18,2	1 277,5	1 278,5	1 279,4	1 281,1	1 283,5
Ștefan Vodă	26,2	26,2	26,3	26,4	26,4	1 657,6	1 658,6	1 661,4	1 667,0	1 667,5
Taraclia	14,2	14,2	14,2	14,2	14,3	1 124,0	1 124,1	1 125,8	1 128,2	1 132,4
<b>UTA Găgăuzia</b>	<b>50,7</b>	<b>50,8</b>	<b>50,9</b>	<b>51,1</b>	<b>51,2</b>	<b>4 177,3</b>	<b>4 191,1</b>	<b>4 206,6</b>	<b>4 223,3</b>	<b>4 241,0</b>

**7.2. Dotarea fondului locativ**  
*Equipment of dwelling stock*

în % față de suprafața totală / in percent to total area

Regiuni de dezvoltare/ medii de rezidență	Fond locativ dotat cu: / Dwelling stock equipped with:											
	apeducte <i>water pipes</i>			canalizare <i>sewerage system</i>			încălzire centrală <i>central heating</i>			alimentare cu gaze (gaze naturale și lichefiate) gas supply (natural and liquefied gas)		
	2020	2021	2022	2020	2021	2022	2020	2021	2022	2020	2021	2022
<b>Total</b>	<b>61,2</b>	<b>63,9</b>	<b>64,9</b>	<b>59,0</b>	<b>61,8</b>	<b>62,7</b>	<b>47,3</b>	<b>48,4</b>	<b>48,9</b>	<b>90,5</b>	<b>90,7</b>	<b>90,6</b>
din care: / of which:												
în mediul urban <i>in urban area</i>	89,9	90,2	90,4	85,7	86,1	86,1	84,0	84,3	84,4	93,6	93,8	93,7
în mediul rural <i>in rural area</i>	37,9	42,3	43,9	37,3	41,8	43,3	17,6	18,8	19,4	87,9	88,1	88,1
<b>Mun. Chișinău</b>	<b>96,1</b>	<b>96,2</b>	<b>96,1</b>	<b>96,0</b>	<b>96,1</b>	<b>95,9</b>	<b>92,2</b>	<b>92,5</b>	<b>92,4</b>	<b>97,1</b>	<b>97,3</b>	<b>97,1</b>
din care: / of which:												
în mediul urban <i>in urban area</i>	97,2	97,3	97,1	97,1	97,2	97,0	94,5	94,8	94,6	97,2	97,3	97,2
în mediul rural <i>in rural area</i>	87,3	87,4	87,6	86,6	86,6	86,4	71,6	72,5	73,1	96,5	96,7	96,3
<b>Nord / North</b>	<b>42,8</b>	<b>45,6</b>	<b>47,1</b>	<b>39,2</b>	<b>42,2</b>	<b>43,7</b>	<b>33,6</b>	<b>34,0</b>	<b>34,3</b>	<b>89,8</b>	<b>89,9</b>	<b>89,8</b>
din care: / of which:												
în mediul urban <i>in urban area</i>	82,8	83,1	83,3	73,6	73,8	74,1	79,7	79,8	79,9	89,4	89,5	89,4
în mediul rural <i>in rural area</i>	21,3	25,4	27,6	20,7	25,1	27,3	8,9	9,4	9,7	90,0	90,1	90,0
<b>Centru / Center</b>	<b>47,7</b>	<b>51,3</b>	<b>52,5</b>	<b>46,6</b>	<b>50,2</b>	<b>51,2</b>	<b>27,8</b>	<b>28,8</b>	<b>29,8</b>	<b>83,3</b>	<b>83,5</b>	<b>83,5</b>
din care: / of which:												
în mediul urban <i>in urban area</i>	80,1	80,6	81,4	76,6	77,2	77,3	69,2	69,5	70,1	89,3	89,3	89,1
în mediul rural <i>in rural area</i>	37,7	42,2	43,4	37,3	41,8	43,1	15,0	16,2	17,2	81,5	81,7	81,8
<b>Sud / South</b>	<b>60,3</b>	<b>64,0</b>	<b>65,1</b>	<b>54,9</b>	<b>58,3</b>	<b>59,2</b>	<b>29,0</b>	<b>30,7</b>	<b>31,0</b>	<b>91,9</b>	<b>91,9</b>	<b>91,9</b>
din care: / of which:												
în mediul urban <i>in urban area</i>	87,8	88,0	88,8	71,7	71,9	72,5	59,4	59,7	60,5	89,9	89,9	89,9
în mediul rural <i>in rural area</i>	48,6	53,6	54,9	47,7	52,5	53,5	16,0	18,2	18,3	92,7	92,7	92,8
<b>UTA Găgăuzia</b>	<b>75,9</b>	<b>79,6</b>	<b>80,5</b>	<b>75,9</b>	<b>79,6</b>	<b>80,5</b>	<b>74,1</b>	<b>74,2</b>	<b>74,9</b>	<b>99,0</b>	<b>99,0</b>	<b>99,0</b>
din care: / of which:												
în mediul urban <i>in urban area</i>	84,5	84,6	84,2	84,5	84,6	84,2	92,8	92,9	92,8	98,9	98,9	98,9
în mediul rural <i>in rural area</i>	68,4	75,3	77,1	68,4	75,3	77,1	57,8	57,8	59,1	99,2	99,1	99,1



**7.3. Localități cu acces la sistemul public de alimentare cu apă<sup>1</sup>**  
*Localities with access to the public water supply system*

unități / units

Regiuni de dezvoltare/ municipii, raioane	Total				inclusiv: / including:							
					localități urbane <i>urban area</i>				localități rurale <i>rural area</i>			
	2019	2020	2021	2022	2019	2020	2021	2022	2019	2020	2021	2022
<b>Total</b>	<b>831</b>	<b>868</b>	<b>918</b>	<b>946</b>	<b>53</b>	<b>53</b>	<b>54</b>	<b>55</b>	<b>778</b>	<b>815</b>	<b>864</b>	<b>891</b>
<b>mun. Chișinău</b>	<b>31</b>	<b>31</b>	<b>32</b>	<b>32</b>	<b>7</b>	<b>7</b>	<b>7</b>	<b>7</b>	<b>24</b>	<b>24</b>	<b>25</b>	<b>25</b>
<b>Nord / North</b>	<b>220</b>	<b>232</b>	<b>247</b>	<b>258</b>	<b>19</b>	<b>19</b>	<b>20</b>	<b>20</b>	<b>201</b>	<b>213</b>	<b>227</b>	<b>238</b>
mun. Bălți	3	3	3	3	1	1	1	1	2	2	2	2
Briceni	10	10	10	10	2	2	2	2	8	8	8	8
Dondușeni	8	9	10	12	1	1	1	1	7	8	9	11
Drochia	17	17	17	17	1	1	1	1	16	16	16	16
Edineț	14	14	17	17	2	2	2	2	12	12	15	15
Fălești	27	29	29	30	1	1	1	1	26	28	28	29
Florești	32	32	35	39	3	3	3	3	29	29	32	36
Glodeni	16	16	18	18	1	1	1	1	15	15	17	17
Ocnia	2	2	4	5	2	2	3	3	-	-	1	2
Râșcani	37	39	39	40	2	2	2	2	35	37	37	38
Sângerei	37	40	43	45	2	2	2	2	35	38	41	43
Soroca	17	21	22	22	1	1	1	1	16	20	21	21
<b>Centru / Center</b>	<b>368</b>	<b>380</b>	<b>403</b>	<b>413</b>	<b>13</b>	<b>13</b>	<b>13</b>	<b>14</b>	<b>355</b>	<b>367</b>	<b>390</b>	<b>399</b>
Anenii Noi	36	37	37	38	1	1	1	1	35	36	36	37
Călărași	28	28	32	33	1	1	1	1	27	27	31	32
Criuleni	32	33	32	34	1	1	1	1	31	32	31	33
Dubăsari	11	11	11	11	-	-	-	-	11	11	11	11
Hâncești	32	32	38	38	1	1	1	1	31	31	37	37
Ialoveni	32	32	32	32	1	1	1	1	31	31	31	31
Nisporeni	16	17	20	21	1	1	1	1	15	16	19	20
Orhei	64	64	64	64	1	1	1	1	63	63	63	63
Rezina	19	27	28	28	1	1	1	1	18	26	27	27
Strășeni	18	17	21	23	2	2	2	2	16	15	19	21
Șoldănești	13	15	16	16	1	1	1	1	12	14	15	15
Telenești	34	34	37	38	1	1	1	1	33	33	36	37
Ungheni	33	33	35	37	1	1	1	2	32	32	34	35
<b>Sud / South</b>	<b>186</b>	<b>198</b>	<b>209</b>	<b>216</b>	<b>11</b>	<b>11</b>	<b>11</b>	<b>11</b>	<b>175</b>	<b>187</b>	<b>198</b>	<b>205</b>
Basarabeasca	7	7	7	7	1	1	1	1	6	6	6	6
Cahul	35	41	41	41	1	1	1	1	34	40	40	40
Cantemir	22	27	28	29	1	1	1	1	21	26	27	28
Căușeni	37	36	37	37	2	2	2	2	35	34	35	35
Cimișlia	35	34	36	36	1	1	1	1	34	33	35	35
Leova	13	14	19	25	2	2	2	2	11	12	17	23
Ștefan Vodă	24	24	24	24	1	1	1	1	23	23	23	23
Taraclia	13	15	17	17	2	2	2	2	11	13	15	15
<b>UTA Găgăuzia</b>	<b>26</b>	<b>27</b>	<b>27</b>	<b>27</b>	<b>3</b>	<b>3</b>	<b>3</b>	<b>3</b>	<b>23</b>	<b>24</b>	<b>24</b>	<b>24</b>

<sup>1</sup> Datele pentru perioada 2018-2020 au fost revizuite, fiind îmbunătățită sfera de cuprindere a localităților rurale  
*The data for the period 2018-2020 have been revised, the scope of coverage of rural localities being improved*

**7.4. Localități cu acces la sistemul public de canalizare<sup>1</sup>**
*Localities with access to the public sewerage system*

unități / units

Regiuni de dezvoltare/ municipii, raioane	Total				inclusiv: / including:							
					localități urbane urban area				localități rurale rural area			
	2019	2020	2021	2022	2019	2020	2021	2022	2019	2020	2021	2022
<b>Total</b>	<b>115</b>	<b>124</b>	<b>134</b>	<b>142</b>	<b>51</b>	<b>52</b>	<b>52</b>	<b>53</b>	<b>64</b>	<b>72</b>	<b>82</b>	<b>89</b>
<b>mun. Chișinău</b>	<b>25</b>	<b>25</b>	<b>27</b>	<b>27</b>	<b>7</b>	<b>7</b>	<b>7</b>	<b>7</b>	<b>18</b>	<b>18</b>	<b>20</b>	<b>20</b>
<b>Nord / North</b>	<b>26</b>	<b>26</b>	<b>26</b>	<b>27</b>	<b>19</b>	<b>19</b>	<b>19</b>	<b>19</b>	<b>7</b>	<b>7</b>	<b>7</b>	<b>8</b>
mun. Bălți	2	2	2	2	1	1	1	1	1	1	1	1
Briceni	2	2	2	2	2	2	2	2	-	-	-	-
Dondușeni	3	3	3	3	1	1	1	1	2	2	2	2
Drochia	1	1	1	1	1	1	1	1	-	-	-	-
Edineț	3	3	3	3	2	2	2	2	1	1	1	1
Fălești	1	1	1	1	1	1	1	1	-	-	-	-
Florești	3	3	3	4	2	2	2	2	1	1	1	2
Glodeni	1	1	1	1	1	1	1	1	-	-	-	-
Ocnîța	3	3	3	3	3	3	3	3	-	-	-	-
Râșcani	4	4	4	4	2	2	2	2	2	2	2	2
Sângerei	2	2	2	2	2	2	2	2	-	-	-	-
Soroca	1	1	1	1	1	1	1	1	-	-	-	-
<b>Centru / Center</b>	<b>43</b>	<b>49</b>	<b>56</b>	<b>62</b>	<b>13</b>	<b>13</b>	<b>13</b>	<b>14</b>	<b>30</b>	<b>36</b>	<b>43</b>	<b>48</b>
Anenii Noi	8	10	10	11	1	1	1	1	7	9	9	10
Călărași	4	6	8	8	1	1	1	1	3	5	7	7
Criuleni	6	6	6	8	1	1	1	1	5	5	5	7
Dubăsari	1	2	2	3	-	-	-	-	1	2	2	3
Hâncești	2	3	4	4	1	1	1	1	1	2	3	3
Ialoveni	3	3	4	3	1	1	1	1	2	2	3	2
Nisporeni	2	2	3	3	1	1	1	1	1	1	2	2
Orhei	6	6	6	6	1	1	1	1	5	5	5	5
Rezina	1	1	1	1	1	1	1	1	-	-	-	-
Strășeni	4	4	4	4	2	2	2	2	2	2	2	2
Șoldănești	1	1	2	2	1	1	1	1	-	-	1	1
Telenești	2	2	3	4	1	1	1	1	1	1	2	3
Ungheni	3	3	3	5	1	1	1	2	2	2	2	3
<b>Sud / South</b>	<b>16</b>	<b>17</b>	<b>18</b>	<b>19</b>	<b>9</b>	<b>10</b>	<b>10</b>	<b>10</b>	<b>7</b>	<b>7</b>	<b>8</b>	<b>9</b>
Basarabeasca	1	1	1	1	1	1	1	1	-	-	-	-
Cahul	3	3	3	3	1	1	1	1	2	2	2	2
Cantemir	1	1	1	1	1	1	1	1	-	-	-	-
Căușeni	2	2	2	2	1	1	1	1	1	1	1	1
Cimișlia	2	2	2	2	1	1	1	1	1	1	1	1
Leova	1	2	4	4	1	2	2	2	-	-	2	2
Ștefan Vodă	3	3	2	3	1	1	1	1	2	2	1	2
Taraclia	3	3	3	3	2	2	2	2	1	1	1	1
<b>UTA Găgăuzia</b>	<b>5</b>	<b>7</b>	<b>7</b>	<b>7</b>	<b>3</b>	<b>3</b>	<b>3</b>	<b>3</b>	<b>2</b>	<b>4</b>	<b>4</b>	<b>4</b>

<sup>1</sup> Datele pentru perioada 2018-2020 au fost revizuite, fiind îmbunătățită sfera de cuprindere a localităților rurale  
 The data for the period 2018-2020 have been revised, the scope of coverage of rural localities being improved

**7.5. Volumul de apă furnizat consumatorilor<sup>1</sup>**
*Wolum of water supplied to consumers<sup>1</sup>*

Regiuni de dezvoltare/ municipii, raioane	Volumul de apă furnizat total, mii m <sup>3</sup> Wolum of water supplied total, mio. m <sup>3</sup>				inclusiv volumul de apă furnizat populației, mii m <sup>3</sup> including wolum of water supplied to population, mio. m <sup>3</sup>			
	2019	2020	2021	2022	2019	2020	2021	2022
<b>Total</b>	<b>91 755,4</b>	<b>94 105,8</b>	<b>92 844,8</b>	<b>98 311,5</b>	<b>63 455,9</b>	<b>67 825,7</b>	<b>66 222,8</b>	<b>69 928,6</b>
<b>mun. Chișinău</b>	<b>45 067,3</b>	<b>45 275,4</b>	<b>45 488,5</b>	<b>45 986,5</b>	<b>34 543,2</b>	<b>35 884,9</b>	<b>35 710,3</b>	<b>35 831,3</b>
<b>Nord / North</b>	<b>23 751,1</b>	<b>23 807,6</b>	<b>23 040,1</b>	<b>25 311,6</b>	<b>8 909,2</b>	<b>9 587,8</b>	<b>8 839,4</b>	<b>10 142,8</b>
mun. Bălți	15 496,2	14 995,2	14 217,9	15 809,8	3 123,0	3 260,1	2 531,1	3 408,4
Briceni	343,1	366,9	391,4	484,1	303,0	329,4	354,7	447,4
Dondușeni	508,4	225,5	252,3	317,1	430,9	197,9	228,7	286,1
Drochia	844,5	988,0	895,6	891,7	762,1	919,5	830,3	812,5
Edineț	634,7	604,7	691,8	646,6	530,9	544,8	593,5	585,9
Fălești	517,1	650,3	651,4	731,0	443,2	600,1	599,9	670,4
Florești	832,4	913,5	856,7	904,4	682,6	767,7	727,3	765,8
Glodeni	422,2	438,4	479,4	555,4	376,0	403,5	435,4	475,6
Ocnia	151,0	167,6	178,6	168,0	137,1	144,4	159,3	153,2
Râșcani	792,7	899,3	909,3	989,7	718,7	831,2	848,1	903,3
Sângerei	791,8	882,5	844,5	992,6	663,5	743,7	709,4	793,1
Soroca	2 417,0	2 675,7	2 671,2	2 821,1	738,2	845,6	821,7	841,1
<b>Centru / Center</b>	<b>13 489,2</b>	<b>14 894,8</b>	<b>14 251,7</b>	<b>16 143,5</b>	<b>11 788,7</b>	<b>13 205,1</b>	<b>12 601,6</b>	<b>14 181,2</b>
Anenii Noi	1 515,6	1 675,7	1 636,8	1 812,3	1 412,9	1 567,1	1 514,5	1 667,2
Călărași	688,6	770,9	799,9	925,1	569,1	675,3	692,4	808,0
Criuleni	1 151,8	1 423,5	1 220,9	1 483,9	1 031,8	1 250,9	1 157,2	1 287,6
Dubăsari	570,0	654,7	565,8	654,0	526,6	591,5	497,7	586,5
Hâncești	860,6	911,8	891,6	1 021,0	759,8	834,8	800,4	922,0
Ialoveni	2 377,9	2 654,3	2 451,6	2 725,8	2 121,4	2 412,5	2 219,1	2 426,0
Nisporeni	472,3	486,4	470,5	512,7	418,1	439,2	411,9	447,5
Orhei	2 110,5	2 146,3	2 023,1	2 505,7	1 808,8	1 822,2	1 720,6	2 159,7
Rezina	462,4	579,0	569,4	603,9	406,5	524,5	515,2	547,1
Strășeni	766,6	809,9	936,5	1 031,6	617,3	664,2	783,2	844,5
Șoldănești	157,2	203,3	198,3	214,1	141,6	185,7	173,9	197,0
Telenești	752,3	833,9	797,9	910,5	692,0	787,6	748,5	852,9
Ungheni	1 603,4	1 745,1	1 689,4	1 742,9	1 282,9	1 449,6	1 367,0	1 435,2
<b>Sud / South</b>	<b>7 238,1</b>	<b>7 716,6</b>	<b>7 639,4</b>	<b>8 345,4</b>	<b>6 215,1</b>	<b>6 937,8</b>	<b>6 855,8</b>	<b>7 466,8</b>
Basarabeasca	413,9	396,2	391,5	399,4	375,0	356,6	351,8	359,2
Cahul	2 282,5	2 152,5	2 176,5	2 329,6	1 755,3	1 921,6	1 963,5	2 090,3
Cantemir	404,9	498,2	628,0	544,8	355,4	447,3	566,3	494,9
Căușeni	1 325,2	1 503,0	1 404,9	1 569,1	1 225,1	1 419,4	1 307,5	1 463,3
Cimișlia	773,0	836,4	813,9	963,3	697,6	763,5	745,6	850,1
Leova	394,2	430,4	467,0	586,2	325,6	372,2	390,6	492,7
Ștefan Vodă	1 034,9	1 182,4	1 049,2	1 188,9	947,7	1 070,5	946,5	1 096,3
Taraclia	609,5	717,5	708,4	764,2	533,4	586,7	584,0	619,9
<b>UTA Găgăuzia</b>	<b>2 209,7</b>	<b>2 411,5</b>	<b>2 425,1</b>	<b>2 524,5</b>	<b>1 999,7</b>	<b>2 210,2</b>	<b>2 215,6</b>	<b>2 306,5</b>

<sup>1</sup> Datele pentru perioada 2018-2020 au fost revizuite, fiind îmbunătățită sfera de cuprindere a localităților rurale  
The data for the period 2018-2020 have been revised, the scope of coverage of rural localities being improved

# 8. | Educație *Education*

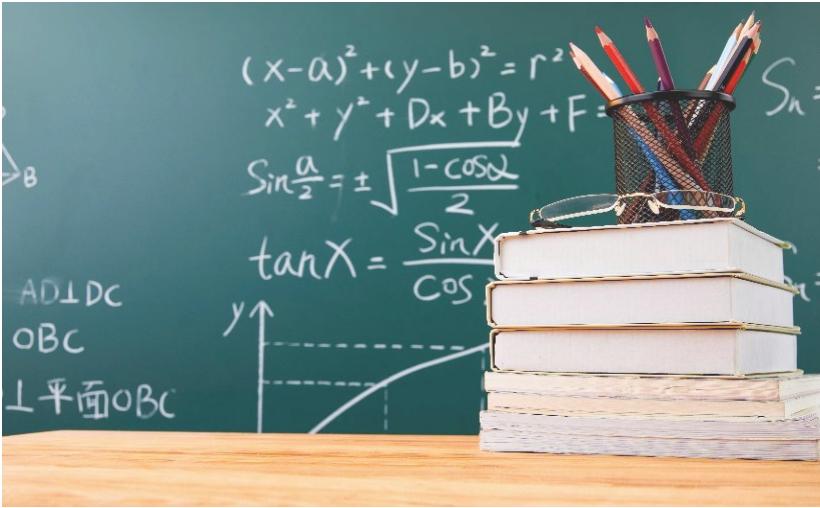

### Sursa datelor

Cercetările statistice prezentate de instituțiile de învățământ pe toate formele de proprietate.

### Precizări metodologice

**Numărul de copii la 100 locuri în instituțiile de educație timpurie** reprezintă raportul dintre numărul de copii și numărul de locuri multiplicat la 100.

**Numărul de copii la un cadru didactic în instituțiile de educație timpurie** reprezintă raportul dintre numărul de copii și numărul cadrelor didactice.

**Numărul de elevi la 10 000 locuitori** reprezintă raportul dintre numărul de elevi și numărul populației cu reședință obișnuită la început de an multiplicat la 10 000.

### Data source

*Statistical research submitted by educational institutions on all forms of ownership.*

### Methodological notes

**Number of children per 100 places in institutions of early education** represents ratio between number of children and number of places multiplied to 100.

**Number of children per one pedagogical staff in institutions of early education** represents ratio between number of children and number of pedagogical staffs.

**Number of pupils per 10 000 inhabitants** represents ratio between number of pupils and number of usually resident population as of beginning of the year multiplied to 10 000.

**8.1. Instituții de educație timpurie și copii la 100 locuri**  
*Early education institutions and children per 100 places*

Regiuni de dezvoltare/ municipii, raioane	Numărul de instituții <i>Number of institutions</i>							Numărul de copii la 100 locuri <i>Number of children per 100 places</i>						
	2016	2017	2018	2019	2020	2021	2022	2016	2017	2018	2019	2020	2021	2022
<b>Total țară</b>	<b>1 469</b>	<b>1 458</b>	<b>1 484</b>	<b>1 486</b>	<b>1 485</b>	<b>1 483</b>	<b>1 479</b>	<b>86</b>	<b>86</b>	<b>85</b>	<b>84</b>	<b>76</b>	<b>78</b>	<b>75</b>
<b>Mun. Chișinău</b>	<b>161</b>	<b>160</b>	<b>173</b>	<b>176</b>	<b>179</b>	<b>177</b>	<b>176</b>	<b>106</b>	<b>104</b>	<b>103</b>	<b>105</b>	<b>94</b>	<b>102</b>	<b>102</b>
<b>Nord / North</b>	<b>487</b>	<b>485</b>	<b>487</b>	<b>485</b>	<b>482</b>	<b>484</b>	<b>482</b>	<b>82</b>	<b>83</b>	<b>83</b>	<b>82</b>	<b>74</b>	<b>73</b>	<b>70</b>
mun. Bălți	35	35	36	35	35	35	35	113	113	115	114	111	96	96
Briceni	34	34	34	34	34	34	34	61	63	64	63	53	57	55
Dondușeni	26	26	27	27	27	26	26	68	69	70	71	68	66	64
Drochia	43	43	43	43	43	43	43	81	82	82	82	77	75	72
Edineț	44	44	44	44	44	44	43	71	70	70	70	63	64	60
Fălești	54	52	52	52	51	51	50	96	97	95	95	86	84	80
Florești	46	46	46	46	46	46	46	81	81	81	74	76	71	71
Glodeni	30	30	30	30	30	30	30	76	77	77	78	65	68	67
Ocnița	27	27	27	27	27	27	27	75	73	73	68	57	56	55
Râșcani	43	43	43	43	43	43	43	72	74	71	70	61	62	58
Sângerei	46	45	45	44	44	44	44	91	92	93	92	79	82	77
Soroca	59	60	60	60	58	61	61	72	70	72	72	58	64	63
<b>Centru / Center</b>	<b>487</b>	<b>485</b>	<b>495</b>	<b>495</b>	<b>495</b>	<b>495</b>	<b>497</b>	<b>84</b>	<b>83</b>	<b>82</b>	<b>80</b>	<b>71</b>	<b>73</b>	<b>70</b>
Anenii Noi	31	31	31	31	31	31	31	91	91	89	89	71	75	74
Călărași	33	34	33	33	33	32	34	65	66	65	64	57	58	57
Criuleni	32	32	32	32	32	33	33	94	92	93	88	84	80	77
Dubăsari	12	12	12	12	12	12	12	93	95	95	94	80	85	80
Hâncești	52	52	51	51	50	51	51	68	65	65	65	56	57	56
Ialoveni	35	34	38	38	38	39	39	109	109	105	103	93	92	90
Nisporeni	30	29	32	32	31	31	31	71	75	72	68	55	61	57
Orhei	62	60	61	61	62	61	61	85	82	82	81	70	77	72
Rezina	36	37	37	36	37	36	36	90	92	90	88	76	80	74
Strășeni	39	39	41	41	41	41	41	77	78	75	74	68	67	64
Șoldănești	31	31	31	31	31	31	31	92	90	93	91	78	80	80
Telenești	39	39	39	39	38	38	38	77	77	75	75	64	65	62
Ungheni	55	55	57	58	59	59	59	92	91	88	86	76	80	75
<b>Sud / South</b>	<b>273</b>	<b>272</b>	<b>271</b>	<b>273</b>	<b>272</b>	<b>270</b>	<b>267</b>	<b>69</b>	<b>70</b>	<b>68</b>	<b>67</b>	<b>60</b>	<b>61</b>	<b>58</b>
Basarabeasca	12	12	12	12	12	12	12	59	61	60	60	52	51	51
Cahul	57	57	57	58	57	57	55	68	69	67	65	57	59	57
Cantemir	46	46	46	46	46	46	45	68	68	65	64	58	57	53
Căușeni	36	36	36	36	36	35	35	83	83	83	84	74	76	74
Cimișlia	37	37	36	37	37	37	37	73	72	70	68	63	62	58
Leova	36	36	36	36	36	35	35	53	51	48	47	42	41	38
Ștefan Vodă	30	30	30	30	30	30	30	84	83	83	83	80	75	69
Taraclia	19	18	18	18	18	18	18	60	64	66	67	55	62	59
<b>UTA Găgăuzia</b>	<b>61</b>	<b>56</b>	<b>58</b>	<b>57</b>	<b>57</b>	<b>57</b>	<b>57</b>	<b>99</b>	<b>101</b>	<b>101</b>	<b>96</b>	<b>90</b>	<b>90</b>	<b>85</b>



**8.2. Numărul de copii la un cadru didactic în instituțiile de educație timpurie**
*Number of children per one pedagogical staff in institutions of early education*

Regiuni de dezvoltare/ municipii, raioane	2016	2017	2018	2019	2020	2021	2022
<b>Total țară</b>	<b>13,3</b>	<b>13,3</b>	<b>13,1</b>	<b>13,1</b>	<b>11,8</b>	<b>10,7</b>	<b>10,6</b>
<b>Mun. Chișinău</b>	<b>13,3</b>	<b>13,5</b>	<b>12,9</b>	<b>13,2</b>	<b>11,6</b>	<b>11,8</b>	<b>11,9</b>
<b>Nord / North</b>	<b>12,9</b>	<b>13,0</b>	<b>13,0</b>	<b>12,9</b>	<b>11,9</b>	<b>10,0</b>	<b>9,9</b>
mun. Bălți	14,0	14,2	14,0	14,4	15,0	11,4	11,6
Briceni	10,6	10,2	10,2	10,1	8,8	7,9	8,0
Dondușeni	12,1	12,0	12,0	11,4	11,6	9,1	9,6
Drochia	10,8	11,2	11,1	11,0	10,7	9,3	9,2
Edineț	11,4	11,4	11,4	11,0	10,2	9,2	9,1
Fălești	13,6	13,6	13,6	13,8	12,3	10,6	10,4
Florești	16,1	15,8	15,9	15,6	15,1	11,6	11,2
Glodeni	14,0	14,1	14,2	14,3	12,2	10,9	10,7
Ocnița	13,4	13,7	13,4	12,2	10,4	8,5	9,0
Râșcani	13,9	14,1	13,8	13,3	11,7	9,8	9,4
Sângerei	15,1	15,3	15,4	15,2	13,4	11,7	10,9
Soroca	10,9	11,0	11,1	11,3	9,4	8,6	8,5
<b>Centru / Center</b>	<b>14,4</b>	<b>14,3</b>	<b>14,2</b>	<b>14,0</b>	<b>12,4</b>	<b>11,0</b>	<b>10,7</b>
Anenii Noi	14,7	14,8	15,2	14,8	11,8	11,3	11,5
Călărași	13,2	13,5	14,2	14,4	12,1	10,3	10,4
Criuleni	15,9	15,7	15,1	14,7	13,8	11,7	11,4
Dubăsari	12,2	12,3	13,0	13,0	11,0	10,2	9,3
Hâncești	17,6	16,3	16,0	16,6	14,7	12,7	12,5
Ialoveni	15,8	16,0	15,3	14,6	13,9	12,0	11,5
Nisporeni	15,3	15,2	15,4	14,8	11,8	11,6	10,9
Orhei	15,4	14,7	14,6	14,5	12,8	11,5	10,8
Rezina	12,7	12,8	12,2	11,7	10,7	9,1	8,3
Strășeni	12,7	12,9	12,1	11,7	11,0	9,9	9,6
Șoldănești	10,9	11,1	11,4	11,3	9,7	8,7	9,1
Telenești	12,3	12,9	12,3	12,3	11,0	9,6	9,7
Ungheni	15,1	14,7	15,2	15,0	13,8	12,1	11,4
<b>Sud / South</b>	<b>13,2</b>	<b>13,1</b>	<b>13,0</b>	<b>12,7</b>	<b>11,8</b>	<b>10,2</b>	<b>10,0</b>
Basarabeasca	11,7	11,7	12,1	11,8	11,0	8,9	9,4
Cahul	12,4	12,5	12,6	12,4	11,4	10,3	10,5
Cantemir	14,3	14,6	13,6	12,8	12,1	10,2	9,3
Căușeni	13,6	13,7	14,1	13,6	12,1	11,1	11,2
Cimișlia	15,9	16,6	16,1	15,1	14,2	11,5	10,8
Leova	19,3	18,9	17,9	16,8	15,4	11,1	10,1
Ștefan Vodă	11,3	11,2	11,3	11,4	11,4	9,7	9,2
Taraclia	10,6	9,8	9,6	9,5	8,2	8,2	8,2
<b>UTA Găgăuzia</b>	<b>10,6</b>	<b>10,6</b>	<b>10,5</b>	<b>10,4</b>	<b>9,6</b>	<b>8,8</b>	<b>8,9</b>

**8.3. Instituții și elevi în învățământul primar și secundar general (cu frecvență)**
*Institutions and pupils in primary and general secondary education (full time)*

Regiuni de dezvoltare/ municipii, raioane	Numărul de instituții <i>Number of institutions</i>						Numărul de elevi <i>Number of pupils</i>					
	2017/ 18	2018/ 19	2019/ 20	2020/ 21	2021/ 22	2022/ 23	2017/ 18	2018/ 19	2019/ 20	2020/ 21	2021/ 22	2022/ 23
<b>Total țară</b>	<b>1 241</b>	<b>1 244</b>	<b>1 253</b>	<b>1 239</b>	<b>1 229</b>	<b>1 216</b>	<b>334 443</b>	<b>333 118</b>	<b>332 133</b>	<b>333 356</b>	<b>335 721</b>	<b>333 628</b>
<b>Mun. Chișinău</b>	<b>149</b>	<b>152</b>	<b>153</b>	<b>153</b>	<b>153</b>	<b>153</b>	<b>86 224</b>	<b>88 445</b>	<b>91 092</b>	<b>94 009</b>	<b>97 746</b>	<b>100 273</b>
<b>Nord / North</b>	<b>407</b>	<b>405</b>	<b>405</b>	<b>403</b>	<b>399</b>	<b>395</b>	<b>85 845</b>	<b>85 002</b>	<b>84 198</b>	<b>83 702</b>	<b>83 360</b>	<b>81 657</b>
mun. Bălți	29	29	28	27	26	25	14 272	14 764	15 084	15 559	15 748	15 762
Briceni	30	30	30	30	30	30	6 379	6 227	6 118	6 031	5 913	5 791
Dondușeni	23	23	23	22	22	21	3 390	3 333	3 237	3 183	3 168	3 065
Drochia	36	36	36	35	35	34	7 462	7 310	7 213	7 177	7 146	7 031
Edineț	40	39	39	39	39	39	6 902	6 856	6 817	6 688	6 686	6 458
Fălești	35	35	35	35	34	34	8 193	8 108	7 843	7 743	7 690	7 409
Florești	47	47	48	48	46	45	7 698	7 648	7 572	7 513	7 504	7 351
Glodeni	24	24	24	24	24	24	5 128	5 000	4 905	4 854	4 762	4 701
Ocnița	25	25	25	25	25	25	3 895	3 829	3 796	3 652	3 713	3 574
Râșcani	33	33	33	33	33	33	5 768	5 606	5 502	5 441	5 344	5 193
Sângerei	40	39	39	39	39	39	8 833	8 579	8 519	8 409	8 343	8 121
Soroca	45	45	45	46	46	46	7 925	7 742	7 592	7 452	7 343	7 201
<b>Centru / Center</b>	<b>416</b>	<b>419</b>	<b>429</b>	<b>423</b>	<b>418</b>	<b>411</b>	<b>99 209</b>	<b>97 494</b>	<b>95 483</b>	<b>94 549</b>	<b>93 899</b>	<b>92 293</b>
Anenii Noi	31	31	31	31	31	31	7 443	7 396	7 270	7 328	7 393	7 308
Călărași	26	26	27	25	25	26	6 484	6 310	6 114	5 942	5 808	5 650
Criuleni	32	32	32	32	32	32	7 462	7 412	7 311	7 215	7 294	7 294
Dubăsari	13	13	13	12	12	12	2 893	2 831	2 814	2 836	2 818	2 856
Hâncești	46	47	47	47	47	45	10 673	10 353	10 095	9 806	9 615	9 269
Ialoveni	33	33	33	33	33	33	10 388	10 407	10 383	10 427	10 408	10 333
Nisporeni	33	33	33	33	32	32	6 149	5 856	5 614	5 472	5 376	5 227
Orhei	44	44	51	49	49	49	11 413	11 313	11 098	11 236	11 235	11 104
Rezina	30	29	29	29	28	25	4 708	4 550	4 387	4 257	4 198	4 083
Strășeni	25	27	27	27	27	27	8 998	8 934	8 897	8 896	8 861	8 676
Șoldănești	22	22	22	22	21	20	4 093	4 025	3 932	3 776	3 752	3 688
Telenești	33	33	35	34	32	31	6 409	6 175	5 873	5 751	5 604	5 450
Ungheni	48	49	49	49	49	48	12 096	11 932	11 695	11 607	11 537	11 355
<b>Sud / South</b>	<b>215</b>	<b>214</b>	<b>213</b>	<b>209</b>	<b>208</b>	<b>207</b>	<b>46 946</b>	<b>45 649</b>	<b>44 494</b>	<b>43 840</b>	<b>43 110</b>	<b>42 051</b>
Basarabasca	10	10	10	10	10	9	2 206	2 158	2 106	2 081	1 965	1 907
Cahul	50	50	50	49	49	49	11 415	11 105	10 852	10 747	10 642	10 425
Cantemir	30	30	30	29	29	29	5 533	5 362	5 150	5 062	4 935	4 762
Căușeni	33	33	33	32	32	32	8 832	8 650	8 451	8 272	8 139	7 847
Cimișlia	20	19	19	19	19	19	4 434	4 247	4 106	4 023	3 980	3 867
Leova	26	26	25	25	25	25	4 614	4 438	4 300	4 247	4 154	4 061
Ștefan Vodă	28	28	28	28	27	27	6 317	6 180	6 028	5 885	5 810	5 723
Taraclia	18	18	18	17	17	17	3 595	3 509	3 501	3 523	3 485	3 459
<b>UTA Găgăuzia</b>	<b>48</b>	<b>48</b>	<b>48</b>	<b>46</b>	<b>46</b>	<b>45</b>	<b>14 990</b>	<b>15 226</b>	<b>15 485</b>	<b>15 846</b>	<b>16 116</b>	<b>15 849</b>
<b>UATSN și mun. Bender<sup>1</sup></b>	<b>6</b>	<b>6</b>	<b>5</b>	<b>5</b>	<b>5</b>	<b>5</b>	<b>1 229</b>	<b>1 302</b>	<b>1 381</b>	<b>1 410</b>	<b>1 490</b>	<b>1 505</b>

<sup>1</sup> Instituții situate în partea stângă a Nistrului și mun. Bender, care se află în subordinea Ministerului Educației și Cercetării al Republicii Moldova

*Institutions of the left side of the river Nistru and municipality Bender under the subordination of the Ministry of Education and Research of the Republic of Moldova*

**8.4. Numărul de elevi la 10 000 locuitori și numărul de elevi la un cadru didactic (învățământ de zi)**  
*Number of pupils per 10 000 inhabitants and number of pupils per one pedagogical staff (day education)*

Regiuni de dezvoltare/ municipii, raioane	Numărul de elevi la 10 000 locuitori <i>Number of pupils per 10 000 inhabitants</i>					Numărul de elevi la un cadru didactic <i>Number of pupils per one pedagogical staff</i>				
	2018/19	2019/20	2020/21	2021/22	2022/23	2018/19	2019/20	2020/21	2021/22	2022/23
<b>Total țară</b>	<b>1 244,4</b>	<b>1 260,2</b>	<b>1 273,0</b>	<b>1 293,2</b>	<b>1 321,7</b>	<b>12,0</b>	<b>12,1</b>	<b>12,4</b>	<b>12,7</b>	<b>12,7</b>
<b>Mun. Chișinău</b>	<b>1 359,2</b>	<b>1 389,1</b>	<b>1 416,5</b>	<b>1 456,0</b>	<b>1 490,0</b>	<b>13,2</b>	<b>13,5</b>	<b>14,0</b>	<b>14,6</b>	<b>14,7</b>
<b>Nord / North</b>	1 126,4	1 140,0	1 147,0	1 159,9	1 199,0	<b>11,1</b>	<b>11,3</b>	<b>11,4</b>	<b>11,6</b>	<b>11,5</b>
mun. Bălți	1 491,6	1 531,2	1 579,4	1 604,4	1 666,9	14,8	14,9	15,5	15,8	15,8
Briceni	1 067,6	1 080,7	1 083,2	1 083,2	1 111,2	9,7	10,2	10,2	9,7	10,0
Dondușeni	949,2	944,5	944,6	960,8	974,9	8,0	7,9	8,3	8,6	8,3
Drochia	1 085,2	1 092,9	1 104,3	1 117,6	1 159,7	11,5	11,9	12,2	12,6	12,1
Edineț	1 088,3	1 109,9	1 103,8	1 122,5	1 151,7	10,3	10,4	10,7	10,9	10,7
Fălești	1 104,1	1 091,6	1 096,4	1 110,0	1 138,8	12,0	11,8	12,6	12,5	12,2
Florești	1 100,5	1 116,5	1 124,0	1 141,8	1 182,8	9,8	10,2	10,0	10,4	10,1
Glodeni	1 058,1	1 066,2	1 070,5	1 068,8	1 116,6	10,5	10,6	10,4	10,3	10,7
Ocnița	881,8	899,3	873,0	901,4	933,6	9,5	9,6	9,6	10,0	9,6
Râșcani	1 027,4	1 027,4	1 027,3	1 022,5	1 048,2	10,1	9,9	10,1	10,3	10,4
Sângerei	1 186,2	1 203,8	1 205,2	1 216,8	1 246,2	12,0	12,0	11,8	11,9	11,9
Soroca	1 085,2	1 091,6	1 081,8	1 081,5	1 126,0	11,2	11,2	11,2	11,1	11,2
<b>Centru / Center</b>	<b>1 260,4</b>	<b>1 266,5</b>	<b>1 271,9</b>	<b>1 285,0</b>	<b>1 312,6</b>	<b>12,6</b>	<b>12,4</b>	<b>12,6</b>	<b>12,8</b>	<b>12,8</b>
Anenii Noi	1 114,4	1 127,4	1 153,7	1 184,8	1 210,8	13,2	13,3	13,4	13,5	13,4
Călărași	1 221,8	1 219,4	1 208,6	1 207,2	1 225,4	12,7	12,4	12,6	12,8	12,8
Criuleni	1 213,1	1 221,2	1 220,2	1 252,4	1 287,6	12,0	12,8	12,8	13,1	13,1
Dubăsari	1 080,2	1 093,2	1 102,6	1 113,6	1 161,4	10,7	11,3	10,9	12,0	12,2
Hâncești	1 278,9	1 290,0	1 270,8	1 270,1	1 266,5	13,2	12,8	12,7	12,8	12,7
Ialoveni	1 341,5	1 361,7	1 373,6	1 380,9	1 413,2	13,7	13,3	13,5	14,0	14,2
Nisporeni	1 371,4	1 350,3	1 339,8	1 346,7	1 371,7	11,8	11,4	11,4	11,4	11,6
Orhei	1 291,9	1 298,1	1 338,0	1 363,3	1 410,6	13,1	12,8	13,0	13,1	13,0
Rezina	1 191,5	1 183,9	1 167,7	1 176,1	1 189,2	11,4	11,1	11,0	11,2	11,6
Strășeni	1 311,4	1 336,8	1 350,2	1 358,3	1 359,9	13,5	13,3	13,6	14,2	14,0
Șoldănești	1 226,9	1 237,3	1 211,7	1 232,1	1 279,4	11,9	11,7	11,5	11,9	11,9
Telenești	1 236,7	1 214,2	1 216,4	1 217,3	1 256,3	11,6	11,0	11,3	11,7	11,8
Ungheni	1 320,3	1 322,3	1 330,8	1 342,9	1 385,1	12,2	12,3	12,6	12,7	12,6
<b>Sud / South</b>	<b>1 214,9</b>	<b>1 217,5</b>	<b>1 217,1</b>	<b>1 216,5</b>	<b>1 242,6</b>	<b>11,4</b>	<b>11,4</b>	<b>11,5</b>	<b>11,7</b>	<b>11,6</b>
Basarabeasca	1 204,8	1 219,2	1 223,8	1 170,1	1 192,0	11,9	11,8	11,6	11,6	12,8
Cahul	1 284,5	1 282,7	1 283,6	1 284,2	1 325,5	11,3	11,4	11,6	12,0	11,8
Cantemir	1 329,5	1 321,2	1 315,6	1 305,7	1 338,2	11,1	10,8	11,2	10,8	10,8
Căușeni	1 221,5	1 222,9	1 217,1	1 218,5	1 225,9	12,5	12,3	12,5	12,8	12,6
Cimișlia	1 162,4	1 167,6	1 163,4	1 174,6	1 186,1	11,9	11,9	12,0	11,7	11,9
Leova	1 195,9	1 197,6	1 204,2	1 200,5	1 212,9	11,3	11,5	11,1	11,4	11,4
Ștefan Vodă	1 166,9	1 174,0	1 168,2	1 180,8	1 222,9	11,4	11,4	11,7	12,2	12,1
Taraclia	1 043,7	1 058,3	1 073,7	1 074,2	1 105,7	9,5	9,6	9,1	9,3	9,1
<b>UTA Găgăuzia</b>	<b>1 243,2</b>	<b>1 263,3</b>	<b>1 295,7</b>	<b>1 323,9</b>	<b>1 352,6</b>	<b>11,2</b>	<b>11,2</b>	<b>12,0</b>	<b>12,2</b>	<b>12,0</b>

### 8.5. Asigurarea cu calculatoare a instituțiilor de învățământ primar și secundar general (cu frecvență) *Ensuring with computers for primary and general secondary schools (full time)*

Regiuni de dezvoltare/ municipii, raioane	Numărul total de calculatoare <i>Total number of computers</i>				Numărul de calculatoare cu acces la internet <i>Number of computers with Internet access</i>				Numărul de elevi la un calculator <i>Number of pupils per a computer</i>			
	2019/ 20	2020/ 21	2021/ 22	2022/ 23	2019/ 20	2020/ 21	2021/ 22	2022/ 23	2019/ 20	2020/ 21	2021/ 22	2022/ 23
<b>Total țară</b>	<b>32 494</b>	<b>34 361</b>	<b>41 647</b>	<b>45 133</b>	<b>23 569</b>	<b>27 546</b>	<b>35 815</b>	<b>39 528</b>	<b>18</b>	<b>20</b>	<b>17</b>	<b>15</b>
<b>Mun. Chișinău</b>	<b>5 843</b>	<b>6 787</b>	<b>8 024</b>	<b>8 881</b>	<b>4 547</b>	<b>5 802</b>	<b>7 185</b>	<b>8 309</b>	<b>30</b>	<b>31</b>	<b>31</b>	<b>30</b>
<b>Nord / North</b>	<b>9 044</b>	<b>9 467</b>	<b>11 442</b>	<b>12 026</b>	<b>5 992</b>	<b>6 805</b>	<b>9 063</b>	<b>9 703</b>	<b>15</b>	<b>16</b>	<b>14</b>	<b>13</b>
mun. Bălți	1 327	1 502	1 664	1 849	799	929	1 026	1 111	19	19	18	15
Briceni	687	689	765	762	466	492	574	589	14	14	14	13
Dondușeni	463	510	548	511	339	388	455	444	11	10	11	11
Drochia	934	956	1 057	1 143	858	900	1 006	1 082	12	13	13	12
Edineț	657	686	922	999	378	428	655	750	16	15	11	10
Fălești	757	791	1 017	1 143	616	683	886	1 075	17	18	15	12
Florești	720	794	1 099	1 161	546	644	899	897	16	16	12	11
Glodeni	642	624	727	718	346	411	622	619	13	15	13	14
Ocnîța	487	449	541	537	241	301	436	451	13	13	12	12
Râșcani	786	806	821	845	492	500	499	609	13	14	13	11
Sângerei	856	922	1 228	1 294	514	669	1 018	1 082	17	19	13	12
Soroca	728	738	1 053	1 064	397	460	987	994	18	21	15	15
<b>Centru / Center</b>	<b>10 496</b>	<b>10 694</b>	<b>13 144</b>	<b>14 554</b>	<b>8 155</b>	<b>8 994</b>	<b>11 780</b>	<b>13 120</b>	<b>16</b>	<b>18</b>	<b>15</b>	<b>13</b>
Anenii Noi	898	827	1 012	1 134	786	728	855	1 024	14	18	14	12
Călărași	668	691	794	850	617	640	726	790	16	16	14	12
Criuleni	935	955	1 041	1 031	688	720	839	897	16	17	16	17
Dubăsari	308	317	407	398	202	239	337	330	17	20	14	15
Hâncești	1 248	1 201	1 592	1 753	939	1 030	1 425	1 607	14	17	12	10
Ialoveni	934	997	1 278	1 338	769	952	1 267	1 327	20	23	17	16
Nisporeni	946	951	1 026	1 108	766	791	946	1 036	11	12	10	9
Orhei	1 062	1 136	1 264	1 697	758	891	1 076	1 443	16	16	17	12
Rezina	554	588	820	813	399	423	787	757	18	19	14	11
Strășeni	665	668	997	1 103	503	553	950	1 041	23	26	20	18
Șoldănești	436	387	451	679	353	361	419	498	16	19	17	12
Telenești	692	730	811	918	576	623	709	819	15	16	13	11
Ungheni	1 150	1 246	1 651	1 732	799	1 043	1 444	1 551	18	20	14	13
<b>Sud / South</b>	<b>5 116</b>	<b>5 259</b>	<b>6 749</b>	<b>7 335</b>	<b>3 502</b>	<b>4 062</b>	<b>5 605</b>	<b>6 166</b>	<b>15</b>	<b>16</b>	<b>12</b>	<b>10</b>
Basarabeasca	277	294	337	358	190	255	322	325	19	20	18	14
Cahul	968	944	1 548	1 688	554	704	1 314	1 434	17	19	11	10
Cantemir	721	784	1 013	1 086	621	682	877	938	12	12	8	7
Căușeni	1 052	1 004	1 198	1 371	729	696	882	1 083	15	16	13	11
Cimișlia	593	588	789	771	393	432	614	648	13	16	10	10
Leova	589	631	843	896	444	537	739	754	12	15	12	9
Ștefan Vodă	539	530	581	686	318	355	431	532	17	17	16	15
Taraclia	377	484	440	479	253	401	426	452	16	14	17	15
<b>UTA Găgăuzia</b>	<b>1 755</b>	<b>1 911</b>	<b>2 042</b>	<b>2 096</b>	<b>1 220</b>	<b>1 695</b>	<b>1 970</b>	<b>1 997</b>	<b>19</b>	<b>21</b>	<b>23</b>	<b>20</b>
<b>UATSN și mun.Bender<sup>1</sup></b>	<b>240</b>	<b>243</b>	<b>246</b>	<b>241</b>	<b>153</b>	<b>188</b>	<b>212</b>	<b>233</b>	<b>11</b>	<b>13</b>	<b>15</b>	<b>17</b>

<sup>1</sup> Instituții situate în partea stângă a Nistrului și mun. Bender, care se află în subordinea Ministerului Educației și Cercetării al Republicii Moldova  
*Institutions of the left side of the river Nistru and municipality Bender under the subordination of the Ministry of Education and Research of the Republic of Moldova*

**8.6. Personalul didactic din instituțiile de învățământ primar și secundar general, după vechimea în munca pedagogică (cu frecvență)**

*Pedagogical staff from primary and general secondary education institutions, by seniority in pedagogical work (full time)*

Regiuni de dezvoltare/ municipii, raioane	Total, în anul de studii 2021/22 persoane <i>Total, in study year 2021/22</i>	inclusiv, cu vechimea în munca pedagogică <i>including, with seniority in pedagogical work</i>		Total, în anul de studii 2022/23 persoane <i>Total, in study year 2022/23</i>	inclusiv, cu vechimea în munca pedagogică <i>including, with seniority in pedagogical work</i>	
		până la 2 ani <i>under 2 years</i>	20 ani și peste <i>20 years and over</i>		până la 2 ani <i>under 2 years</i>	20 ani și peste <i>20 years and over</i>
<b>Total țară</b>	<b>26 474</b>	<b>2 111</b>	<b>15 070</b>	<b>26 242</b>	<b>1 207</b>	<b>15 032</b>
<b>Mun. Chișinău</b>	<b>6 735</b>	<b>398</b>	<b>3 396</b>	<b>6 840</b>	<b>415</b>	<b>3 476</b>
<b>Nord / North</b>	<b>7 204</b>	<b>278</b>	<b>4 174</b>	<b>7 101</b>	<b>270</b>	<b>4 118</b>
mun. Bălți	999	74	503	998	62	510
Briceni	608	16	332	579	18	317
Dondușeni	370	11	217	368	7	213
Drochia	568	22	329	579	26	322
Edineț	613	17	369	601	21	362
Fălești	615	31	350	609	24	355
Florești	721	23	446	728	20	456
Glodeni	461	11	274	440	13	262
Ocnia	371	8	228	372	10	228
Râșcani	517	16	315	500	8	313
Sângerei	700	33	403	685	36	378
Soroca	661	16	408	642	25	402
<b>Centru / Center</b>	<b>7 320</b>	<b>314</b>	<b>4 331</b>	<b>7 191</b>	<b>294</b>	<b>4 301</b>
Anenii Noi	549	30	318	547	25	320
Călărași	452	23	260	440	16	272
Criuleni	555	21	341	557	23	348
Dubăsari	234	5	153	235	6	154
Hâncești	753	28	470	732	31	458
Ialoveni	744	44	411	729	44	407
Nisporeni	471	17	265	449	17	252
Orhei	856	46	485	853	39	493
Rezina	374	9	217	353	7	201
Strășeni	625	28	376	619	21	375
Șoldănești	316	9	207	311	11	199
Telenești	479	14	321	463	14	309
Ungheni	912	40	507	903	40	513
<b>Sud / South</b>	<b>3 699</b>	<b>141</b>	<b>2 272</b>	<b>3 625</b>	<b>142</b>	<b>2 254</b>
Basarabeasca	170	10	97	149	4	90
Cahul	884	27	549	880	30	551
Cantemir	456	14	283	442	19	276
Căușeni	634	23	412	621	23	408
Cimișlia	341	17	204	325	11	217
Leova	363	15	216	356	12	212
Ștefan Vodă	478	16	301	473	24	282
Taraclia	373	19	210	379	19	218
<b>UTA Găgăuzia</b>	<b>1 319</b>	<b>78</b>	<b>783</b>	<b>1 323</b>	<b>84</b>	<b>784</b>
<b>UATSN și mun. Bender<sup>1</sup></b>	<b>197</b>	<b>2</b>	<b>114</b>	<b>162</b>	<b>2</b>	<b>99</b>

<sup>1</sup> Instituții situate în partea stângă a Nistrului și mun. Bender, care se află în subordinea Ministerului Educației și Cercetării al Republicii Moldova

*Institutions of the left side of the river Nistru and municipality Bender under the subordination of the Ministry of Education and Research of the Republic of Moldova*

**8.7. Instituții și elevi în învățământul profesional tehnic secundar**  
*Institutions and pupils of secondary vocational education*

Regiuni de dezvoltare/ municipii, raioane	Numărul de instituții <i>Number of institutions</i>						Numărul de elevi <i>Number of pupils</i>					
	2017/ 18	2018/ 19	2019/ 20	2020/ 21	2021/ 22	2022/ 23	2017/ 18	2018/ 19	2019/ 20	2020/ 21	2021/ 22	2022/ 23
<b>Total țară</b>	<b>45</b>	<b>44</b>	<b>44</b>	<b>44</b>	<b>44</b>	<b>43</b>	<b>16 948</b>	<b>15 306</b>	<b>14 673</b>	<b>15 077</b>	<b>15 015</b>	<b>14 357</b>
<b>Mun. Chișinău</b>	<b>11</b>	<b>11</b>	<b>11</b>	<b>11</b>	<b>11</b>	<b>11</b>	<b>5 965</b>	<b>5 599</b>	<b>5 430</b>	<b>5 353</b>	<b>5 513</b>	<b>5 403</b>
<b>Nord / North</b>	<b>16</b>	<b>15</b>	<b>15</b>	<b>15</b>	<b>15</b>	<b>14</b>	<b>5 380</b>	<b>4 597</b>	<b>4 259</b>	<b>4 455</b>	<b>4 436</b>	<b>4 098</b>
mun. Bălți	5	5	5	5	5	5	2 522	2 301	2 084	2 218	2 301	2 185
Briceni	1	1	1	1	1	1	209	191	191	249	247	167
Dondușeni	1	1	1	1	1	1	149	153	142	138	113	108
Drochia	1	1	1	1	1	1	283	252	254	254	248	118
Edineț	1	1	1	1	1	1	449	355	320	335	296	283
Florești	2	2	2	2	2	1	602	448	410	383	354	319
Glodeni	1	1	1	1	1	1	210	184	148	143	149	162
Ocnița	1	-	-	-	-	-	38	-	-	-	-	-
Râșcani	1	1	1	1	1	1	339	272	290	295	293	300
Sângerei	1	1	1	1	1	1	247	185	218	244	251	268
Soroca	1	1	1	1	1	1	332	256	202	196	184	188
<b>Centru / Center</b>	<b>8</b>	<b>8</b>	<b>8</b>	<b>8</b>	<b>8</b>	<b>8</b>	<b>2 495</b>	<b>2 298</b>	<b>2 176</b>	<b>2 246</b>	<b>2 206</b>	<b>1 940</b>
Călărași	1	1	1	1	1	1	178	213	195	168	167	86
Criuleni	1	1	1	1	1	1	406	364	356	348	286	264
Hâncești	1	1	1	1	1	1	310	312	267	309	285	285
Nisporeni	1	1	1	1	1	1	332	245	281	315	343	311
Orhei	1	1	1	1	1	1	385	409	370	401	426	329
Rezina	1	1	1	1	1	1	231	155	116	135	142	131
Telenești	1	1	1	1	1	1	141	130	143	141	145	121
Ungheni	1	1	1	1	1	1	512	470	448	429	412	413
<b>Sud / South</b>	<b>7</b>	<b>7</b>	<b>7</b>	<b>7</b>	<b>7</b>	<b>7</b>	<b>2 301</b>	<b>2 004</b>	<b>1 861</b>	<b>2 023</b>	<b>1 931</b>	<b>1 907</b>
Cahul	2	2	2	2	2	2	829	733	705	801	732	776
Căușeni	1	1	1	1	1	1	429	365	317	378	364	388
Cimișlia	1	1	1	1	1	1	143	144	162	168	154	56
Leova	1	1	1	1	1	1	291	286	239	284	317	331
Ștefan Vodă	1	1	1	1	1	1	441	329	297	282	239	202
Taraclia	1	1	1	1	1	1	168	147	141	110	125	154
<b>UTA Găgăuzia</b>	<b>3</b>	<b>3</b>	<b>3</b>	<b>3</b>	<b>3</b>	<b>3</b>	<b>807</b>	<b>808</b>	<b>947</b>	<b>1 000</b>	<b>929</b>	<b>1 009</b>



**Harta 8.1. Numărul de copii la 100 locuri în instituțiile de educație timpurie, în anul 2022**  
**Map 8.1. Number of children per 100 places in institutions of early education, in 2022**

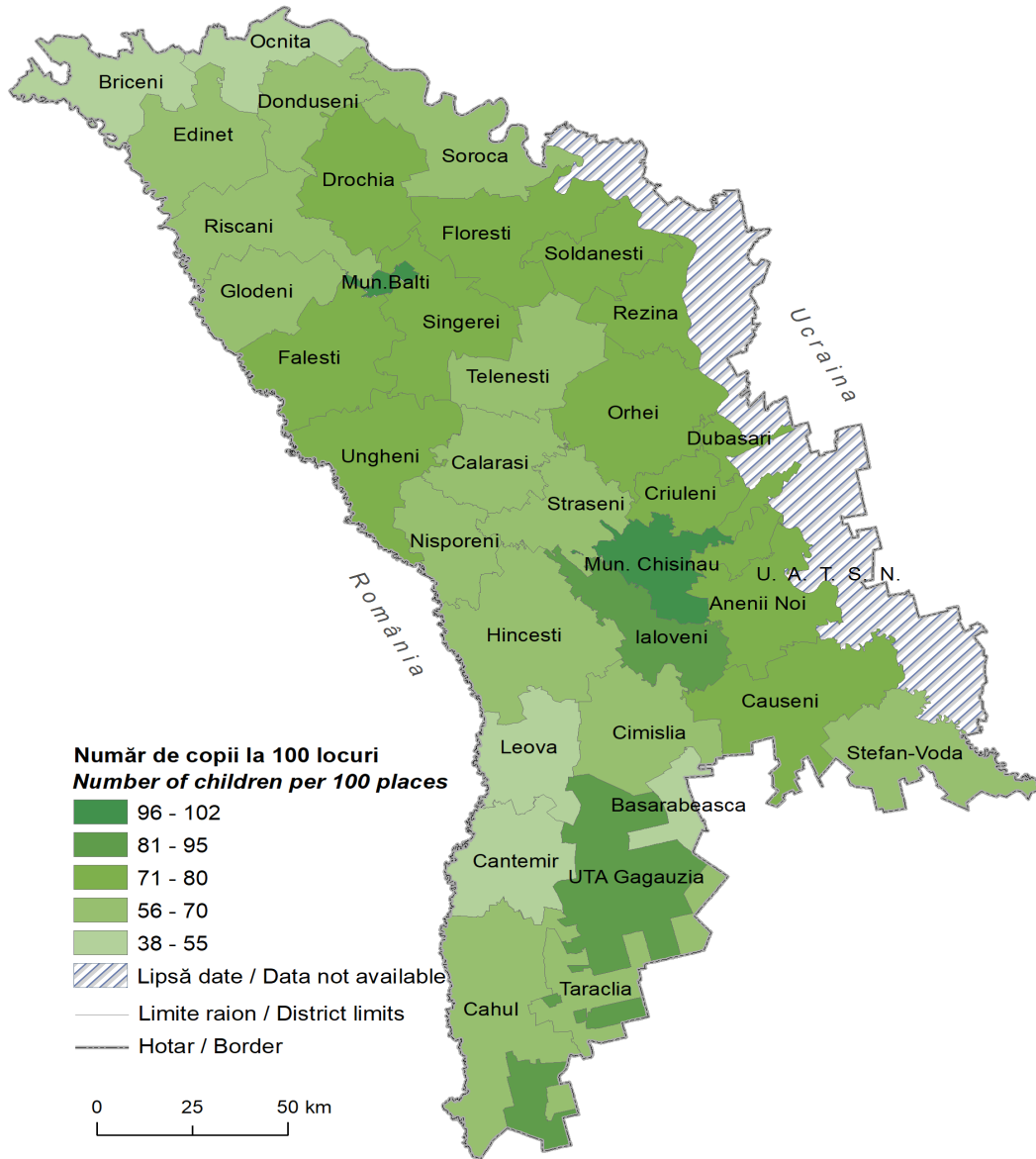

Sursa datelor: Biroul Național de Statistică  
Data source: National Bureau of Statistics

**Harta 8.2. Numărul de elevi la un cadru didactic în învățământul primar și secundar general (de zi), în anul de studii 2022/23**

**Map 8.2. Number of pupils per one pedagogical staff in primary and general secondary (day) education, in the school year 2022/23**

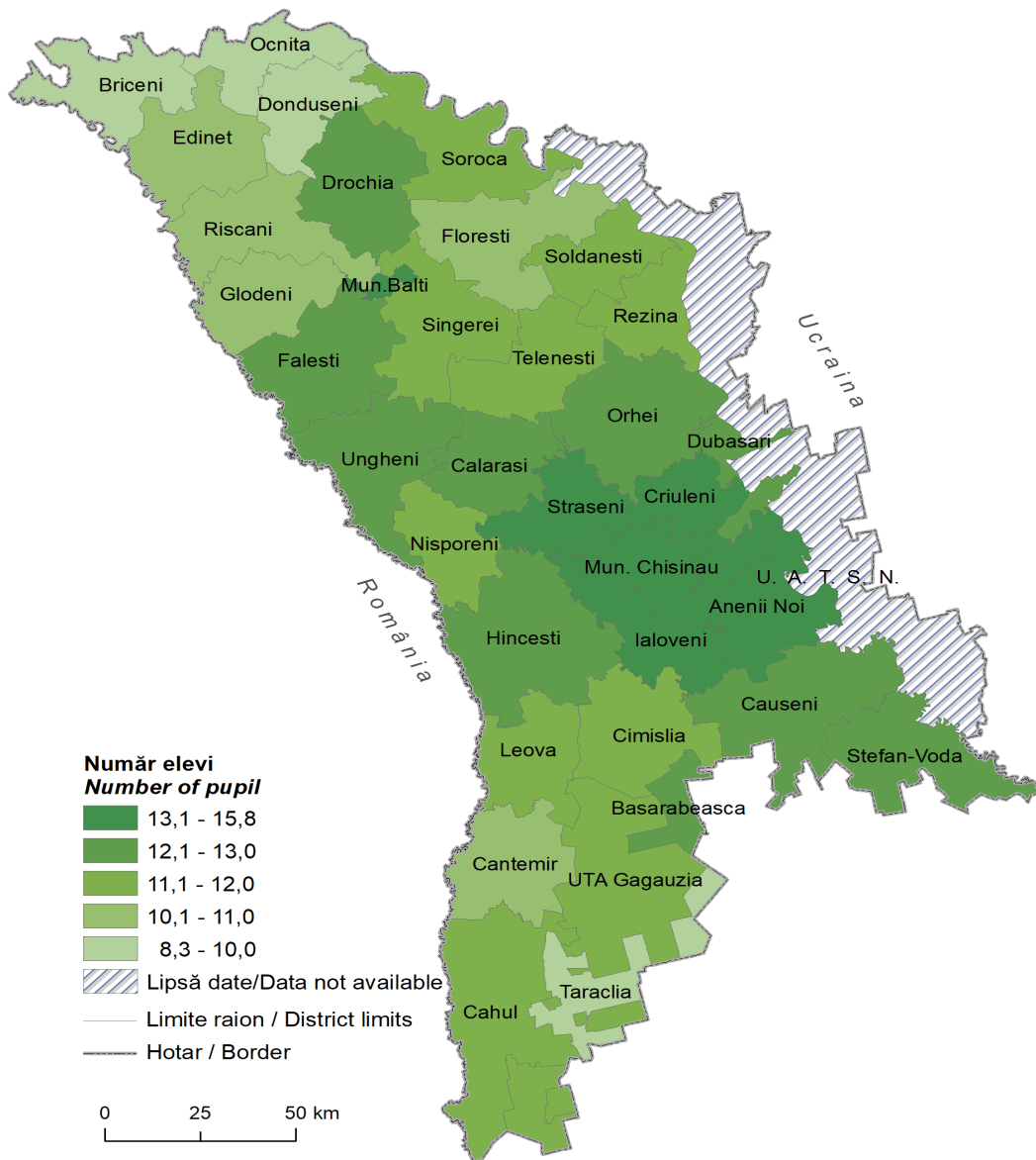

Sursa datelor: Biroul Național de Statistică  
Data source: National Bureau of Statistics

**Harta 8.3. Numărul de elevi la 10 000 locuitori, în anul de studii 2022/23**  
**Map 8.3. Number of pupils per 10 000 inhabitants, in the school year 2022/23**

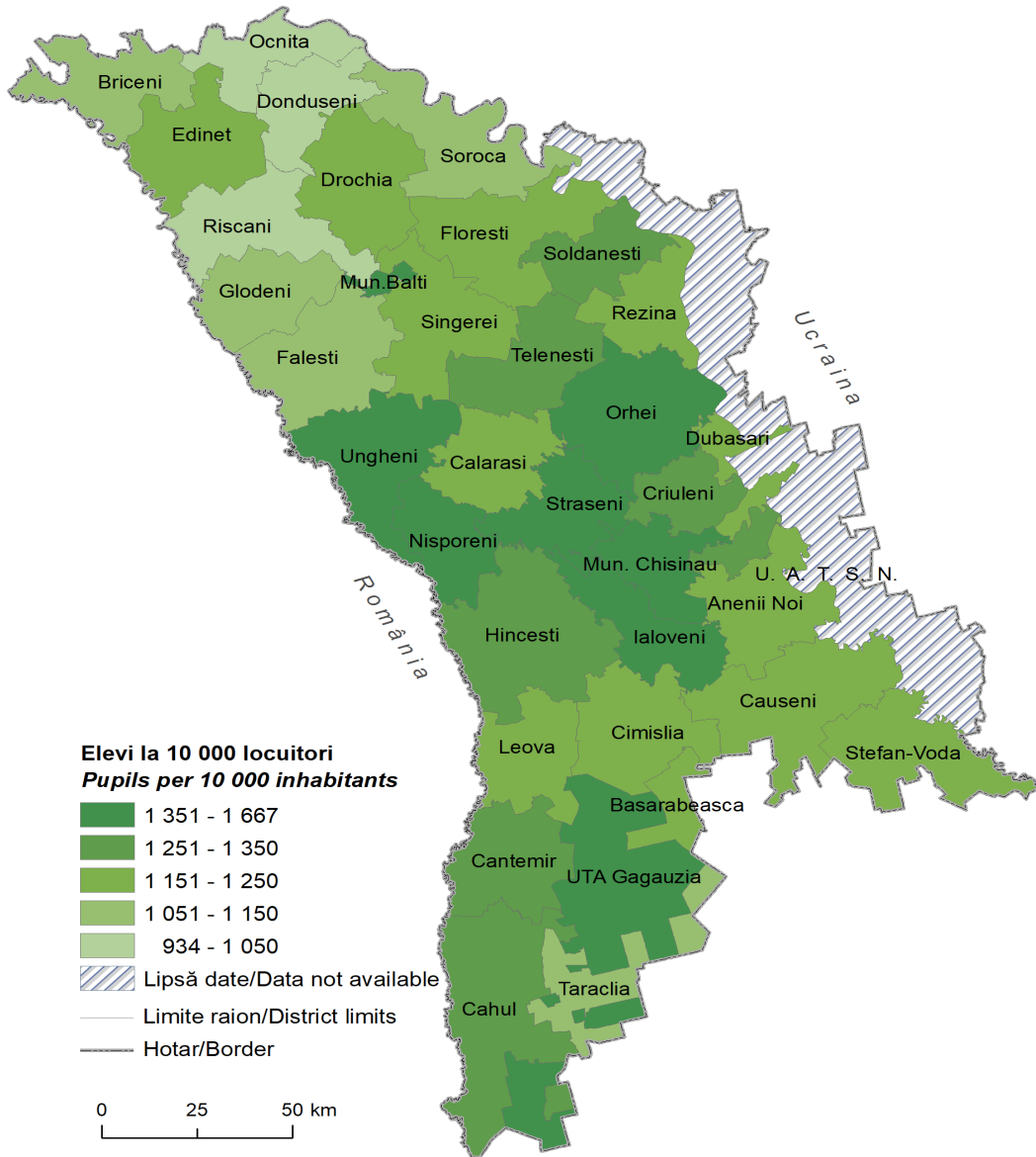

Sursa datelor: Biroul Național de Statistică  
 Data source: National Bureau of Statistics

# 9. | Ocrotirea sănătății

## *Health protection*



### Sursa datelor

Datele Agenției Naționale pentru Sănătate Publică.

### Precizări metodologice

**Morbiditatea populației** – reprezintă totalitatea cazurilor de îmbolnăvire înregistrate pe parcursul anului, la adresarea în instituția curativ-profilactică sau în timpul examenului profilactic.

**Incidența generală** – reprezintă fenomenul ce măsoară frecvența de apariție a cazurilor noi de boală înregistrate prima dată în anul de referință.

**Prevalența generală** – reprezintă frecvența cazurilor de boală existente pe parcursul anului. Aceasta include bolnavii cu diagnosticul stabilit pentru prima dată, precum și cei care s-au adresat repetat cu boala respectivă.

### Data source

Data from the National Agency for Public Health.

### Methodological notes

**Morbidity of the population** – represents all the cases of illness registered during the year, when addressing the curative-prophylactic institution or during the prophylactic examination.

**General incidence** – represents the phenomenon that measures the frequency of occurrence of new cases of the disease registered for the first time in the reference year.

**General prevalence** – represents the frequency of existing disease cases during the year. This includes patients with a diagnosis established for the first time, as well as those who repeatedly presented with the respective disease.

**9.1. Numărul instituțiilor medico-sanitare**  
*Number of medical-sanitary institutions*

unități / units

Regiuni de dezvoltare/ municipii, raioane	2021			2022		
	Spitale <i>Hospitals</i>	Instituții de asistență medicală primară și specializată <i>Institutions of primary and specialized medical assistance</i>	inclusiv, întreprinderi individuale de asistență medicală <i>including individual specialized medical enterprises</i>	Spitale <i>Hospitals</i>	Instituții de asistență medicală primară și specializată <i>Institutions of primary and specialized medical assistance</i>	inclusiv, întreprinderi individuale de asistență medicală <i>including individual specialized medical enterprises</i>
<b>Total țară<sup>1</sup></b>	<b>86</b>	<b>1 026</b>	<b>561</b>	<b>86</b>	<b>1 012</b>	<b>556</b>
<b>Mun. Chișinău</b>	<b>9</b>	<b>348</b>	<b>295</b>	<b>9</b>	<b>342</b>	<b>293</b>
<b>Nord / North</b>	<b>11</b>	<b>215</b>	<b>110</b>	<b>11</b>	<b>212</b>	<b>108</b>
mun. Bălți	-	47	44	-	47	43
Briceni	1	13	6	1	11	5
Dondușeni	1	6	2	1	6	2
Drochia	1	21	7	1	21	8
Edineț	1	19	16	1	18	15
Fălești	1	11	2	1	11	2
Florești	1	16	7	1	17	8
Glodeni	1	13	2	1	13	2
Ocnița	1	12	7	1	11	6
Râșcani	1	18	7	1	18	7
Sângerei	1	18	4	1	18	4
Soroca	1	21	6	1	21	6
<b>Centru / Center</b>	<b>13</b>	<b>206</b>	<b>72</b>	<b>13</b>	<b>204</b>	<b>73</b>
Anenii Noi	1	20	8	1	19	7
Călărași	1	18	8	1	18	8
Criuleni	1	12	3	1	11	3
Dubăsari	-	2	-	-	2	-
Hâncești	2	17	4	2	17	4
Ialoveni	1	18	4	1	20	6
Nisporeni	1	5	2	1	5	2
Orhei	1	33	13	1	31	14
Rezina	1	14	6	1	14	6
Strășeni	1	16	6	1	17	6
Șoldănești	1	10	2	1	10	2
Telenești	1	14	5	1	13	4
Ungheni	1	27	11	1	27	11
<b>Sud / South</b>	<b>8</b>	<b>131</b>	<b>61</b>	<b>8</b>	<b>127</b>	<b>60</b>
Basarabeasca	1	10	4	1	10	4
Cahul	1	41	25	1	40	26
Cantemir	1	9	3	1	10	4
Căușeni	1	23	12	1	22	11
Cimișlia	1	14	4	1	12	3
Leova	1	10	2	1	10	2
Ștefan Vodă	1	14	8	1	14	8
Taraclia	1	10	3	1	9	2
<b>UTA Găgăuzia</b>	<b>3</b>	<b>40</b>	<b>23</b>	<b>3</b>	<b>39</b>	<b>22</b>

<sup>1</sup> În numărul total de spitale și instituții sunt incluse spitalele, instituțiile republicane și private care nu pot fi repartizate în profil teritorial

*In the total number of hospitals and institutions are included republican and private institutions that cannot be assigned in territorial profile.*



**9.2. Asigurarea populației cu medici**  
*Ensuring the population with medical staffs*

Regiuni de dezvoltare/ municipii, raioane	Total medici <sup>1</sup> <i>Total physicians<sup>1</sup></i>				Medici de familie <i>Family physicians</i>			Stomatologi, dentiști <i>Dentists</i>		
	2020	2021	2022		2020	2021	2022	2020	2021	2022
			Total	la 10 000 locuitori <i>per 10 000 inhabitants</i>						
<b>Total țară<sup>2</sup></b>	<b>12 394</b>	<b>12 214</b>	<b>12 600</b>	<b>50,1</b>	<b>1 683</b>	<b>1 656</b>	<b>1 627</b>	<b>1 652</b>	<b>1 540</b>	<b>1 552</b>
<b>Mun. Chișinău</b>	<b>2 059</b>	<b>2050</b>	<b>2 109</b>	<b>31,3</b>	<b>501</b>	<b>504</b>	<b>499</b>	<b>154</b>	<b>146</b>	<b>148</b>
<b>Nord / North</b>	<b>1 597</b>	<b>1537</b>	<b>1 518</b>	<b>22,3</b>	<b>396</b>	<b>373</b>	<b>371</b>	<b>102</b>	<b>100</b>	<b>90</b>
mun. Bălți	398	388	386	40,8	71	69	69	13	13	10
Briceni	120	111	108	20,7	34	31	32	19	19	15
Dondușeni	65	61	60	19,1	21	19	20	5	4	3
Drochia	114	109	114	18,8	31	29	30	7	7	6
Edineț	160	153	153	27,3	38	38	38	14	14	15
Fălești	94	85	84	12,9	25	22	24	7	7	6
Florești	120	115	114	18,3	34	35	34	3	3	3
Glodeni	85	83	80	19,0	24	22	23	7	7	7
Ocnîța	77	74	75	19,6	26	24	23	2	1	1
Râșcani	91	94	86	17,4	22	22	21	5	5	5
Sângerei	113	111	110	16,9	30	26	23	8	8	8
Soroca	160	153	148	23,1	40	36	34	12	12	11
<b>Centru / Center</b>	<b>1 504</b>	<b>1513</b>	<b>1 481</b>	<b>21,1</b>	<b>413</b>	<b>416</b>	<b>394</b>	<b>145</b>	<b>136</b>	<b>136</b>
Anenii Noi	139	140	141	23,4	40	42	40	14	12	12
Călărași	113	109	104	22,6	38	37	35	6	6	6
Criuleni	123	119	115	20,3	37	38	37	7	6	6
Dubăsari	37	36	36	14,6	18	18	19	8	7	7
Hâncești	150	151	159	21,7	32	34	33	18	17	18
Ialoveni	157	164	155	21,2	50	48	45	21	22	20
Nisporeni	76	77	72	18,9	24	28	28	5	5	4
Orhei	201	201	196	24,9	46	41	38	23	22	22
Rezina	58	69	68	19,8	15	16	15	2	2	2
Strășeni	145	144	141	22,1	39	42	38	15	14	15
Șoldănești	64	63	63	21,8	14	12	10	4	4	5
Telenești	91	90	86	19,8	27	27	24	11	8	9
Ungheni	150	150	145	17,7	33	33	32	11	11	10
<b>Sud / South</b>	<b>669</b>	<b>665</b>	<b>656</b>	<b>19,4</b>	<b>174</b>	<b>181</b>	<b>175</b>	<b>36</b>	<b>33</b>	<b>30</b>
Basarabeasca	38	39	40	25,0	12	12	12	3	2	2
Cahul	193	189	186	23,6	40	40	36	10	9	9
Cantemir	62	60	60	16,9	15	15	15	4	3	3
Căușeni	123	135	126	19,7	31	32	30	6	8	6
Cimișlia	72	72	75	23,0	25	27	28	5	5	5
Leova	52	53	51	15,2	14	15	15	2	2	2
Ștefan Vodă	81	72	71	15,2	22	23	22	4	2	2
Taraclia	48	45	47	15,0	15	17	17	2	2	1
<b>UTA Găgăuzia</b>	<b>275</b>	<b>266</b>	<b>277</b>	<b>23,6</b>	<b>65</b>	<b>59</b>	<b>59</b>	<b>18</b>	<b>16</b>	<b>15</b>

<sup>1</sup> Numărul total de medici nu include specialiștii cu studii superioare nemedicale care ocupă funcții de medici  
*The total number of doctors does not include specialists with non-medical higher education who hold medical positions*

<sup>2</sup> În numărul total sunt incluși și medicii din instituțiile republicane și private care nu pot fi repartizați în profil teritorial  
*In the total number of doctors are included doctors from republican and private institutions that cannot be assigned in territorial profile*

**9.3. Asigurarea populației cu personal medical mediu**
*Ensuring the population with average medical staff*

Regiuni de dezvoltare/ municipii, raioane	Total personal medical mediu <sup>1</sup> <i>Total paramedical personnel<sup>1</sup></i>				inclusiv, asistente medicale <i>including nurses</i>		
	2020	2021	2022		2020	2021	2022
			Total	la 10 000 locuitori <i>per 10 000 inhabitants</i>			
<b>Total țară<sup>2</sup></b>	<b>23 187</b>	<b>23 954</b>	<b>23 687</b>	<b>94,3</b>	<b>18 314</b>	<b>19 118</b>	<b>18 964</b>
<b>Mun. Chișinău</b>	<b>2 931</b>	<b>3 059</b>	<b>3 041</b>	<b>45,2</b>	<b>2 114</b>	<b>2 222</b>	<b>2 286</b>
<b>Nord / North</b>	<b>4 799</b>	<b>4 733</b>	<b>4 689</b>	<b>68,8</b>	<b>3 792</b>	<b>3 762</b>	<b>3 752</b>
mun. Bălți	1 031	1046	1 025	108,4	791	813	803
Briceni	316	308	301	57,8	251	248	247
Dondușeni	214	199	196	62,3	161	153	150
Drochia	375	361	370	61,0	314	303	311
Edineț	434	424	418	74,5	343	338	334
Fălești	364	349	332	51,0	290	282	272
Florești	401	412	431	69,3	327	337	357
Glodeni	251	252	250	59,4	199	202	204
Ocnîța	244	235	231	60,3	188	183	180
Râșcani	330	328	322	65,0	260	255	246
Sângerei	370	369	365	56,0	300	299	298
Soroca	469	450	448	70,1	368	349	350
<b>Centru / Center</b>	<b>3 786</b>	<b>3 742</b>	<b>3 679</b>	<b>52,3</b>	<b>2 968</b>	<b>2 952</b>	<b>2 926</b>
Anenii Noi	293	286	288	47,7	232	224	228
Călărași	270	260	263	57,0	208	207	209
Criuleni	269	273	270	47,7	204	206	202
Dubăsari	90	90	88	35,8	67	69	68
Hâncești	381	374	359	49,1	300	298	297
Ialoveni	286	291	281	38,4	230	238	232
Nisporeni	270	262	257	67,4	217	214	210
Orhei	531	527	523	66,4	397	392	391
Rezina	202	200	197	57,4	157	154	155
Strășeni	267	266	263	41,2	208	209	204
Șoldănești	178	169	169	58,6	142	137	137
Telenești	248	242	237	54,6	198	192	194
Ungheni	501	502	484	59,0	408	412	399
<b>Sud / South</b>	<b>2 144</b>	<b>2 142</b>	<b>2 118</b>	<b>62,6</b>	<b>1 674</b>	<b>1 654</b>	<b>1 641</b>
Basarabeasca	102	106	106	66,3	79	83	86
Cahul	567	574	563	71,6	443	445	437
Cantemir	254	243	244	68,6	191	182	187
Căușeni	377	374	362	56,5	297	281	272
Cimișlia	208	210	212	65,0	174	173	176
Leova	190	188	194	58,0	143	144	147
Ștefan Vodă	262	264	260	55,5	198	201	194
Taraclia	184	183	177	56,6	149	145	142
<b>UTA Găgăuzia</b>	<b>913</b>	<b>920</b>	<b>838</b>	<b>71,5</b>	<b>742</b>	<b>736</b>	<b>676</b>

<sup>1</sup> Numărul total al personalului medical mediu include specialiștii fără studii medicale medii, dar care ocupă funcții  
*The total number of paramedical personnel includes specialists without secondary medical education but holding positions*

<sup>2</sup> În numărul total de personal medical mediu este inclus și personalul medical mediu din instituții republicane și private care nu poate fi repartizat în profil teritorial  
*In the total number of paramedical personnel is included paramedical personnel from republican and private institutions that cannot be assigned in territorial profile*

**9.4. Nivelul de completare al instituțiilor medico-sanitare cu medici**
*The level of completion of medical-sanitary institutions with physicians*

Regiuni de dezvoltare/ municipii, raioane	procente / percentage								
	Sectorul spitalicesc <i>Hospital sector</i>			Asistența medicală primară <i>Primary medical assistance</i>			Secția consultativă <i>Consultative section</i>		
	2020	2021	2022	2020	2021	2022	2020	2021	2022
<b>Total țară</b>	<b>88,3</b>	<b>87,4</b>	<b>87,7</b>	<b>85,9</b>	<b>86,5</b>	<b>86,7</b>	<b>81,6</b>	<b>81,4</b>	<b>83,5</b>
<b>Mun. Chișinău</b>	<b>84,5</b>	<b>83,9</b>	<b>92,9</b>	<b>94,8</b>	<b>96,1</b>	<b>95,5</b>	<b>87,9</b>	<b>83,9</b>	<b>87,0</b>
<b>Nord / North</b>	<b>92,0</b>	<b>90,9</b>	<b>86,9</b>	<b>85,3</b>	<b>83,9</b>	<b>85,3</b>	<b>76,5</b>	<b>76,7</b>	<b>76,8</b>
mun. Bălți	92,2	94,7	86,1	86,6	84,3	87,0	73,0	69,6	70,8
Briceni	85,1	79,0	82,8	78,1	79,2	76,6	73,5	81,2	73,6
Dondușeni	98,0	95,5	97,7	97,2	96,5	95,8	97,6	100,0	91,4
Drochia	100,0	87,6	87,6	90,0	86,4	91,2	76,9	82,9	79,3
Edineț	94,2	92,3	94,8	97,9	93,7	94,8	94,1	86,7	93,6
Fălești	71,6	78,2	72,5	68,5	65,7	67,6	67,8	65,9	74,1
Florești	100,0	97,1	97,1	73,2	76,6	78,4	61,5	65,6	66,0
Glodeni	89,0	82,2	77,0	82,7	80,7	79,5	67,9	78,5	78,3
Ocnița	83,1	80,5	78,0	92,4	91,4	91,2	84,2	78,2	79,2
Râșcani	87,7	94,2	85,3	81,4	76,3	74,6	63,6	66,7	70,1
Sângerei	97,2	88,0	84,5	90,1	88,9	90,3	80,5	78,3	70,4
Soroca	92,8	93,7	92,1	90,9	91,6	97,7	94,4	91,4	93,8
<b>Centru / Center</b>	<b>86,0</b>	<b>84,1</b>	<b>85,1</b>	<b>82,1</b>	<b>85,1</b>	<b>83,2</b>	<b>76,5</b>	<b>80,5</b>	<b>81,5</b>
Anenii Noi	100,0	95,6	93,2	88,2	96,4	94,9	93,9	94,7	96,5
Călărași	90,2	79,5	85,3	96,9	94,3	91,4	77,3	78,3	82,5
Criuleni	84,1	83,0	76,7	93,7	97,8	94,1	83,5	75,4	83,1
Dubăsari	-	-	-	74,4	71,1	72,4	-	-	-
Hâncești	72,2	74,4	79,7	72,9	75,1	76,6	64,2	80,5	78,2
Ialoveni	91,8	87,7	93,2	76,9	84,0	78,5	79,2	92,9	90,6
Nisporeni	86,7	90,6	84,2	74,5	76,4	73,4	68,1	75,2	74,4
Orhei	97,7	87,6	91,5	78,6	81,0	77,5	85,0	88,4	89,6
Rezina	75,5	82,7	83,2	71,9	78,2	79,6	70,3	80,3	74,3
Strășeni	83,6	85,2	81,5	91,4	89,4	91,0	65,0	76,1	86,7
Șoldănești	91,9	93,8	92,2	89,7	93,4	89,7	73,3	71,3	76,2
Telenești	76,6	73,7	65,8	90,9	87,4	84,9	76,8	73,9	73,0
Ungheni	88,4	86,3	92,9	73,8	81,5	79,0	77,1	69,0	62,9
<b>Sud / South</b>	<b>82,4</b>	<b>81,9</b>	<b>82,7</b>	<b>77,2</b>	<b>78,9</b>	<b>82,5</b>	<b>75,7</b>	<b>79,3</b>	<b>75,8</b>
Basarabeasca	83,8	94,4	93,0	78,2	82,7	83,2	93,2	87,9	87,7
Cahul	75,2	80,3	75,8	83,2	84,1	86,1	83,8	89,5	87,7
Cantemir	90,1	86,9	88,5	58,6	60,9	73,5	57,3	65,1	58,7
Căușeni	85,1	85,8	91,2	78,8	79,3	80,1	83,6	85,4	80,8
Cimișlia	84,4	77,9	88,1	80,8	68,8	91,2	69,8	75,9	76,2
Leova	89,8	92,4	98,5	81,1	79,8	78,9	53,3	67,4	64,9
Ștefan Vodă	84,7	84,2	83,1	72,6	72,3	78,4	75,6	71,5	66,4
Taraclia	77,8	52,8	53,4	83,0	87,5	86,9	80,3	71,9	70,7
<b>UTA Găgăuzia</b>	<b>93,1</b>	<b>87,2</b>	<b>87,4</b>	<b>89,1</b>	<b>86,2</b>	<b>83,4</b>	<b>83,5</b>	<b>83,1</b>	<b>82,1</b>

**9.5. Nivelul de completare al instituțiilor medico-sanitare cu personal medical mediu**
*Level of completion of medico-sanitary institutions with average medical staff*

procente / percentage

Regiuni de dezvoltare/ municipii, raioane	Sectorul spitalicesc <i>Hospital sector</i>			Asistența medicală primară <i>Primary medical assistance</i>			Secția consultativă <i>Consultative section</i>		
	2020	2021	2022	2020	2021	2022	2020	2021	2022
<b>Total țară</b>	<b>88,5</b>	<b>87,4</b>	<b>89,5</b>	<b>89,3</b>	<b>86,5</b>	<b>90,3</b>	<b>84,5</b>	<b>81,3</b>	<b>84,2</b>
<b>Mun. Chișinău</b>	<b>84,5</b>	<b>83,9</b>	<b>91,7</b>	<b>89,5</b>	<b>96,1</b>	<b>92,9</b>	<b>84,1</b>	<b>83,9</b>	<b>84,7</b>
<b>Nord / North</b>	<b>92,0</b>	<b>90,9</b>	<b>93,9</b>	<b>92,0</b>	<b>83,9</b>	<b>93,3</b>	<b>88,9</b>	<b>76,7</b>	<b>85,8</b>
mun. Bălți	92,2	94,7	95,0	89,5	84,3	95,4	95,0	69,6	82,1
Briceni	85,1	79,0	97,6	90,6	79,2	88,0	75,0	81,2	85,2
Dondușeni	98,0	95,5	97,6	97,8	96,5	99,5	100,0	100,0	100,0
Drochia	104,3	87,6	95,0	94,2	86,4	93,8	81,7	82,9	95,1
Edineț	94,2	92,3	88,7	98,0	93,7	98,9	97,7	86,7	91,5
Fălești	71,6	78,2	79,0	86,0	65,7	83,8	82,9	65,9	79,1
Florești	100,0	97,1	97,2	88,0	76,6	95,9	72,2	65,6	76,1
Glodeni	89,0	82,2	97,1	84,1	80,7	88,9	89,4	78,5	81,6
Ocnița	83,1	80,5	88,3	95,9	91,4	96,3	95,6	78,2	94,9
Râșcani	87,7	94,2	99,6	94,5	76,3	93,8	94,9	66,7	91,1
Sângerei	97,2	88,0	95,0	94,3	88,9	92,2	81,2	78,3	77,1
Soroca	92,8	93,7	96,6	95,0	91,6	94,2	97,2	91,4	94,4
<b>Centru / Center</b>	<b>86,0</b>	<b>84,1</b>	<b>89,9</b>	<b>85,4</b>	<b>85,1</b>	<b>86,5</b>	<b>80,7</b>	<b>80,5</b>	<b>83,3</b>
Anenii Noi	100,0	95,6	98,7	83,3	96,4	90,1	88,1	94,7	91,4
Călărași	90,2	79,5	89,5	88,6	94,3	88,0	78,5	78,3	80,2
Criuleni	84,1	83,0	87,6	92,4	97,8	90,9	89,3	75,4	83,1
Dubăsari	-	-	-	79,8	71,1	82,1	-	-	-
Hâncești	72,2	74,4	83,9	80,0	75,1	81,0	72,1	80,5	80,0
Ialoveni	91,8	87,7	83,9	68,4	84,0	70,7	82,1	92,9	77,6
Nisporeni	86,7	90,6	80,1	90,6	76,4	88,9	81,3	75,2	77,9
Orhei	97,7	87,6	95,6	88,9	81,0	88,0	100,0	88,4	95,9
Rezina	75,5	82,7	92,1	88,2	78,2	92,9	71,7	80,3	76,4
Strășeni	83,6	85,2	97,9	89,4	89,4	88,3	56,0	76,1	86,4
Șoldănești	91,9	93,8	92,2	96,2	93,4	97,3	75,6	71,3	77,9
Telenești	76,6	73,7	86,0	90,7	87,4	90,2	85,1	73,9	82,2
Ungheni	88,4	86,3	90,7	89,6	81,5	92,0	85,4	69,0	78,7
<b>Sud / South</b>	<b>82,4</b>	<b>81,9</b>	<b>90,9</b>	<b>88,3</b>	<b>78,9</b>	<b>87,0</b>	<b>82,3</b>	<b>79,3</b>	<b>83,9</b>
Basarabeasca	83,8	94,4	96,7	97,7	82,7	98,6	90,9	87,9	91,9
Cahul	75,2	80,3	87,3	90,8	84,1	91,8	85,2	89,5	93,2
Cantemir	90,1	86,9	97,5	75,5	60,9	76,9	82,9	65,1	74,3
Căușeni	85,1	85,8	87,6	90,0	79,3	93,1	75,3	85,4	87,6
Cimișlia	84,4	77,9	99,1	91,4	86,8	87,9	86,9	75,9	86,5
Leova	89,8	92,4	99,1	87,2	79,8	85,7	74,1	67,4	75,7
Ștefan Vodă	84,7	84,2	93,1	90,6	72,3	80,5	79,6	71,5	78,6
Taraclia	77,8	52,8	77,1	88,0	87,5	86,3	94,7	71,9	67,0
<b>UTA Găgăuzia</b>	<b>93,1</b>	<b>87,2</b>	<b>92,6</b>	<b>98,4</b>	<b>86,2</b>	<b>97,5</b>	<b>92,6</b>	<b>83,1</b>	<b>87,4</b>

**9.6. Numărul mediu de vizite la medic și al solicitărilor de asistență medicală de urgență**

*Average number of visits to the doctor and requests for emergency medical assistance*

*mii / thou*

Regiuni de dezvoltare/ municipii, raioane	Vizite la medic <i>Visits to the doctor</i>			Vizite la medicul de familie <i>Visits to family doctor</i>			Numărul solicitărilor de asistență medicală de urgență <i>Number of requests for emergency medical assistance</i>		
	2020	2021	2022	2020	2021	2022	2020	2021	2022
<b>Total țară<sup>1</sup></b>	<b>19 532,5</b>	<b>22 797,2</b>	<b>23 462,7</b>	<b>10 353,1</b>	<b>11 798,6</b>	<b>11 353,5</b>	<b>796,0</b>	<b>809,1</b>	<b>809,2</b>
<b>Mun. Chișinău</b>	<b>4 959,6</b>	<b>5 649,3</b>	<b>5 692,4</b>	<b>3 001,9</b>	<b>3 380,4</b>	<b>3 202,5</b>	<b>229,2</b>	<b>235,6</b>	<b>242,5</b>
<b>Nord / North</b>	<b>4 331,1</b>	<b>5 002,9</b>	<b>4 964,7</b>	<b>2 715,1</b>	<b>3 110,4</b>	<b>2 936,7</b>	<b>220,1</b>	<b>221,5</b>	<b>224,9</b>
mun. Bălți	765,4	954,7	916,5	398,3	537,7	455,2	53,1	55,8	52,5
Briceni	390,2	404,8	397,2	273,7	270,8	242,9	12,4	12,7	12,9
Dondușeni	189,2	202,6	196,1	115,3	119,4	111,5	9,1	9,2	9,3
Drochia	341,5	410,2	395,2	219,6	267,0	248,7	19,3	18,8	19,3
Edineț	370,6	401,0	405,1	205,6	227,5	221,8	18,5	19,2	18,7
Fălești	277,8	340,1	345,2	182,5	209,9	201,0	21,1	20,9	21,5
Florești	353,9	414,6	427,8	259,4	310,1	297,9	14,8	15,2	15,5
Glodeni	286,6	328,5	330,6	184,5	209,7	204,9	11,1	11,5	11,3
Ocnîța	254,1	292,6	299,8	157,6	168,9	176,8	10,9	11,9	11,6
Râșcani	274,4	294,0	293,6	173,4	189,5	189,3	13,6	13,9	14,4
Sângerei	360,8	421,5	411,7	243,7	271,3	260,4	16,9	17,0	17,4
Soroca	465,0	543,6	545,7	301,5	328,8	326,3	19,3	21,0	20,5
<b>Centru / Center</b>	<b>4 336,9</b>	<b>5 024,2</b>	<b>5 077,9</b>	<b>2 807,1</b>	<b>3 202,6</b>	<b>3 149,9</b>	<b>195,9</b>	<b>194,4</b>	<b>192,6</b>
Anenii Noi	388,3	464,8	497,9	265,3	318,8	319,0	14,1	14,7	14,3
Călărași	301,3	371,0	359,3	200,2	251,5	224,5	12,3	12,6	11,9
Criuleni	349,2	381,5	393,2	221,4	222,8	209,9	11,7	11,8	11,7
Dubăsari	93,5	121,9	116,3	75,5	96,5	95,6	7,5	7,5	7,4
Hâncești	457,7	558,7	550,4	310,1	375,2	349,1	20,5	20,3	21,0
Ialoveni	392,5	469,2	519,1	243,9	290,0	316,5	19,2	19,6	19,2
Nisporeni	239,6	256,5	253,1	160,6	164,2	160,9	10,3	10,8	10,9
Orhei	530,3	618,0	616,5	356,1	410,5	411,3	32,3	31,9	31,8
Rezina	175,2	220,9	223,0	117,3	137,6	135,2	8,9	8,7	8,8
Strășeni	391,8	433,7	437,8	246,5	275,6	261,9	14,2	13,6	13,3
Șoldănești	168,3	201,2	199,1	95,5	111,5	108,8	7,6	7,7	6,8
Telenești	250,0	285,2	283,2	154,7	172,7	169,9	12,7	12,1	11,9
Ungheni	594,2	641,7	629,0	360,0	375,9	387,4	24,7	23,5	23,6
<b>Sud / South</b>	<b>2 114,4</b>	<b>2 502,0</b>	<b>2 515,9</b>	<b>1 376,2</b>	<b>1 609,2</b>	<b>1 587,2</b>	<b>105,1</b>	<b>103,5</b>	<b>102,2</b>
Basarabeasca	119,4	147,3	150,9	71,3	91,7	89,4	7,2	7,3	6,7
Cahul	534,5	629,7	644,0	351,5	393,2	399,8	26,8	25,1	24,6
Cantemir	208,1	239,1	237,3	137,0	155,8	154,0	11,1	10,8	11,2
Căușeni	340,5	426,7	422,8	219,7	277,7	258,3	19,0	19,0	17,8
Cimișlia	253,1	288,6	279,6	163,3	179,7	177,9	11,0	10,5	10,5
Leova	212,3	251,8	241,2	146,6	170,2	155,6	9,5	9,6	9,5
Ștefan Vodă	268,5	312,1	326,7	175,1	207,4	216,5	12,3	12,5	13,5
Taraclia	178,1	206,7	213,5	111,7	133,5	135,8	8,1	8,8	8,4
<b>UTA Găgăuzia</b>	<b>738,7</b>	<b>828,8</b>	<b>850,1</b>	<b>444,3</b>	<b>482,2</b>	<b>465,7</b>	<b>38,8</b>	<b>40,9</b>	<b>38,3</b>

<sup>1</sup> Inclusiv datele instituțiilor republicane și altor ministere care nu pot fi repartizate în profil teritorial  
*Including the data of the republican and private institutions that cannot be assigned in territorial profile*

**9.7. Morbiditatea populației**  
*Population morbidity*

mii cazuri / thou cases

Regiuni de dezvoltare/ municipii, raioane	Incidența generală <i>General incidence</i>			Prevalența generală <i>General prevalence</i>		
	2020	2021	2022	2020	2021	2022
<b>Total țară<sup>1</sup></b>	<b>920,1</b>	<b>1 056,7</b>	<b>1 130,7</b>	<b>2 719,2</b>	<b>2 931,3</b>	<b>3 024,6</b>
<b>Mun. Chișinău</b>	<b>290,8</b>	<b>373,6</b>	<b>401,2</b>	<b>757,9</b>	<b>890,8</b>	<b>944,3</b>
<b>Nord / North</b>	<b>215,2</b>	<b>231,9</b>	<b>252,7</b>	<b>688,7</b>	<b>726,3</b>	<b>739,1</b>
mun. Bălți	32,3	33,5	40,9	88,1	110,6	102,2
Briceni	14,0	16,3	16,8	49,8	53,1	54,1
Dondușeni	7,0	7,0	7,8	27,4	26,6	27,5
Drochia	18,9	21,8	21,8	60,5	64,0	64,6
Edineț	13,2	15,1	15,9	58,9	60,6	61,7
Fălești	19,7	20,6	24,4	62,8	65,1	72,7
Florești	21,0	23,6	21,5	68,5	71,5	71,5
Glodeni	18,4	18,7	20,2	50,3	50,2	51,5
Ocnița	6,3	8,5	8,7	36,0	35,0	35,9
Râșcani	19,2	17,4	20,2	54,8	53,5	56,2
Sângerei	28,1	28,8	33,1	64,7	67,1	71,5
Soroca	17,0	20,5	21,4	67,0	69,0	69,7
<b>Centru / Center</b>	<b>258,1</b>	<b>278,9</b>	<b>287,7</b>	<b>761,0</b>	<b>793,4</b>	<b>794,3</b>
Anenii Noi	29,1	32,9	35,4	73,4	78,6	83,6
Călărași	19,4	20,4	22,1	66,8	65,8	66,9
Criuleni	14,9	15,7	18,1	50,1	51,0	53,7
Dubăsari	5,3	6,0	7,4	17,1	17,6	19,8
Hâncești	23,7	26,8	26,8	81,4	87,5	81,9
Ialoveni	28,2	30,7	29,4	67,1	79,2	71,8
Nisporeni	13,0	11,8	10,8	33,6	32,3	33,2
Orhei	20,0	23,4	23,5	75,7	78,6	77,1
Rezina	10,7	11,5	12,6	37,8	39,5	40,4
Strășeni	24,3	26,8	27,9	66,0	71,1	73,1
Șoldănești	7,3	7,4	7,3	30,8	30,1	29,3
Telenești	12,5	12,6	12,9	50,5	49,0	49,5
Ungheni	49,7	53,0	53,6	110,7	113,0	113,9
<b>Sud / South</b>	<b>101,9</b>	<b>111,2</b>	<b>125,0</b>	<b>354,3</b>	<b>358,9</b>	<b>379,0</b>
Basarabasca	4,9	5,8	8,8	19,5	19,6	22,9
Cahul	24,9	25,7	31,0	77,6	77,4	84,1
Cantemir	13,6	14,4	13,1	51,8	53,8	53,6
Căușeni	14,4	16,9	20,6	59,3	58,0	63,8
Cimișlia	15,2	16,7	15,3	42,1	45,0	42,8
Leova	10,9	13,4	14,7	37,0	38,6	40,6
Ștefan Vodă	9,9	9,7	12,4	40,9	40,4	43,0
Taraclia	8,1	8,7	9,2	26,1	26,1	28,2
<b>UTA Găgăuzia</b>	<b>41,2</b>	<b>42,3</b>	<b>43,6</b>	<b>122,1</b>	<b>124,0</b>	<b>126,9</b>

<sup>1</sup> Inclusiv datele instituțiilor republicane și altor ministere care nu pot fi repartizate în profil teritorial  
 Including the data of the republican and private institutions that cannot be assigned in territorial profile



**Harta 9.1. Nivelul de completare cu medici în asistența medicală primară al instituțiilor medico-sanitare, în anul 2022**  
**Map 9.1. Level of completion of medical-sanitary institutions with physicians in primary medical assistance, in 2022**

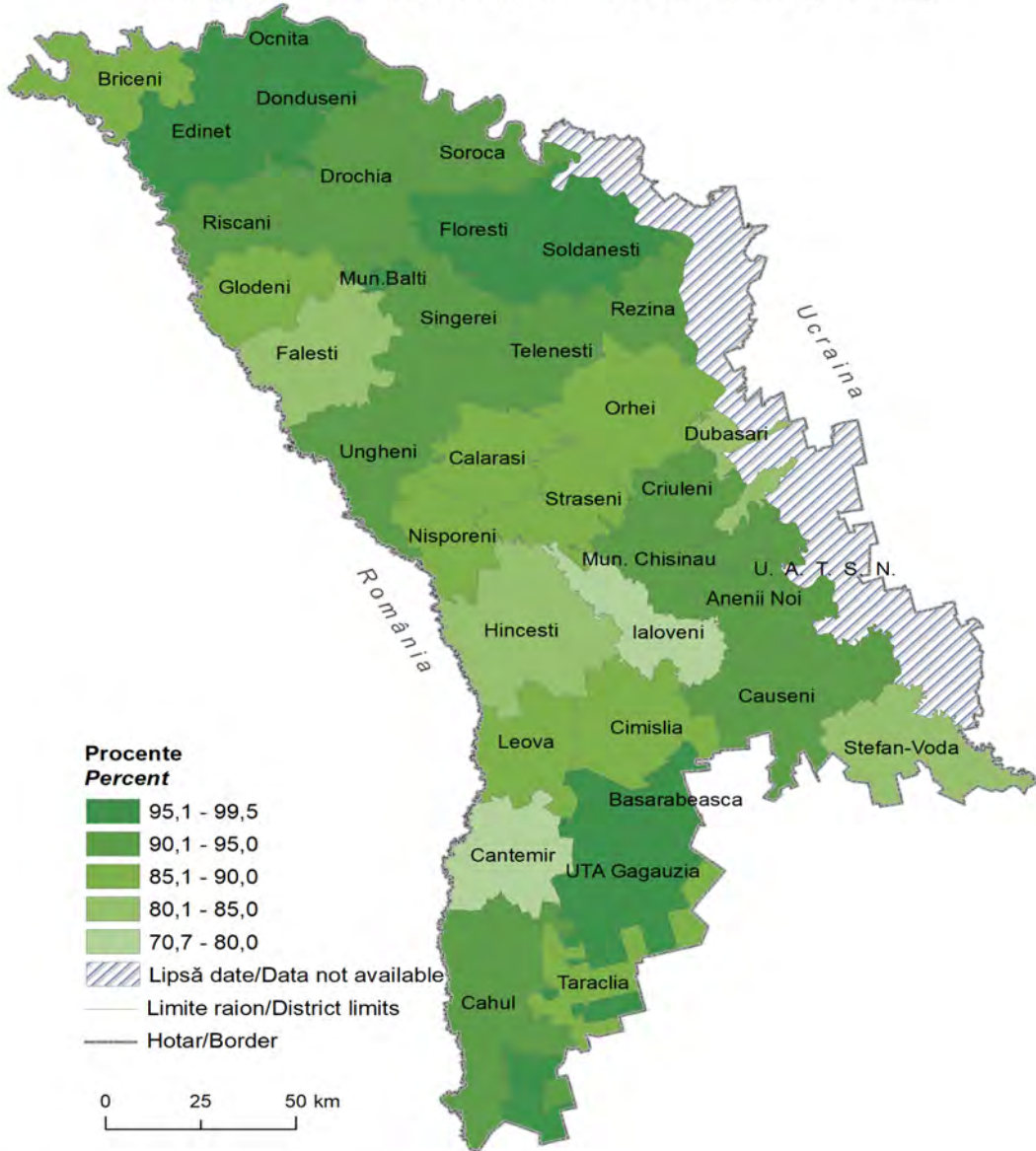

Sursa datelor: Agenția Națională pentru Sănătate Publică  
Biroul Național de Statistică

Data source: National Agency for Public Health  
National Bureau of Statistics

**Harta 9.2. Numărul total de medici la 10 000 locuitori, în anul 2022**  
**Map 9.2. Total number of physicians per 10 000 inhabitants, in 2022**

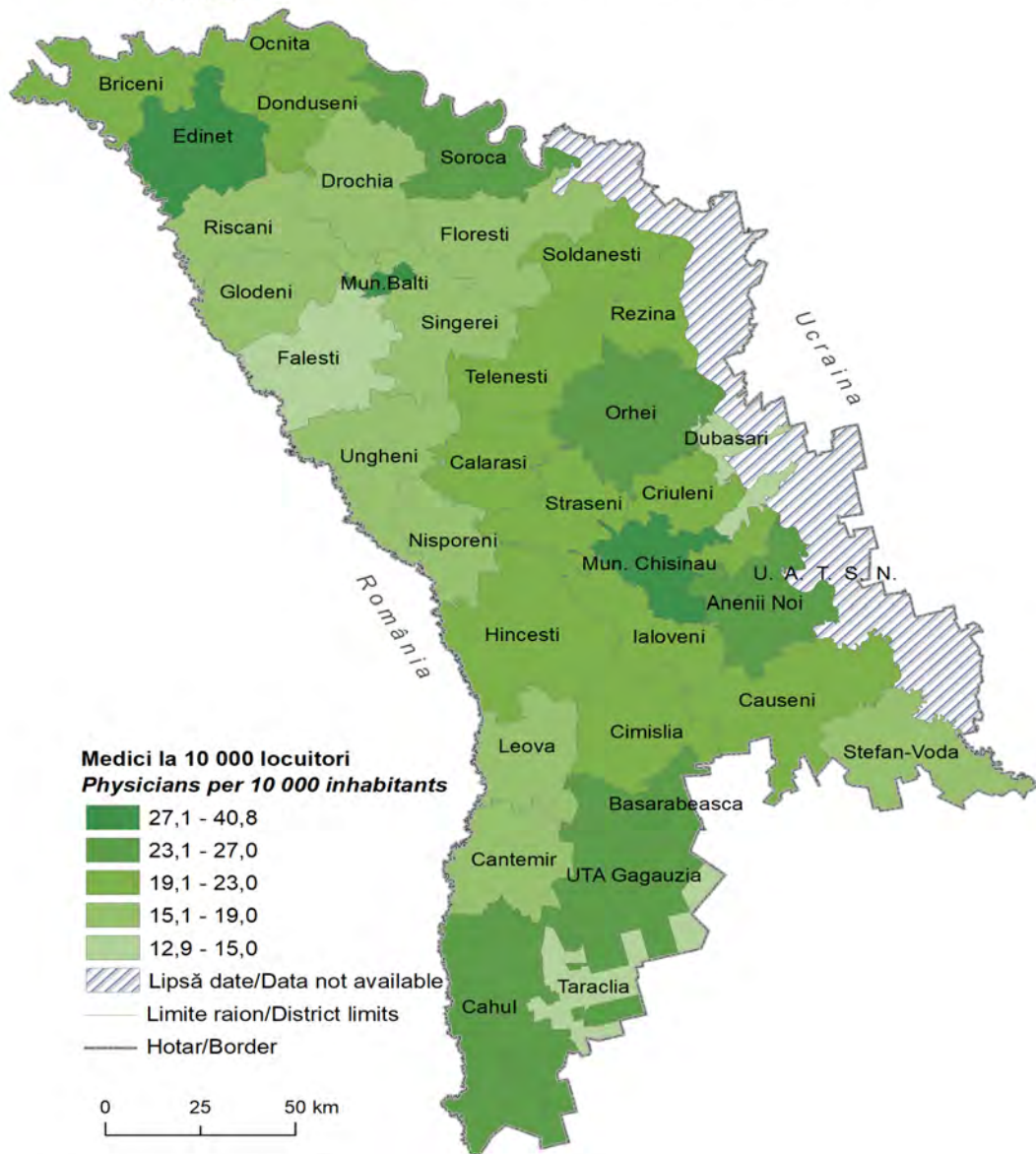

Sursa datelor: Agenția Națională pentru Sănătate Publică  
Biroul Național de Statistică

Data source: National Agency for Public Health  
National Bureau of Statistics

**Harta 9.3. Personal medical mediu la 10 000 locuitori, în anul 2022**  
**Map 9.3. Paramedical personnel per 10 000 inhabitants, in 2022**

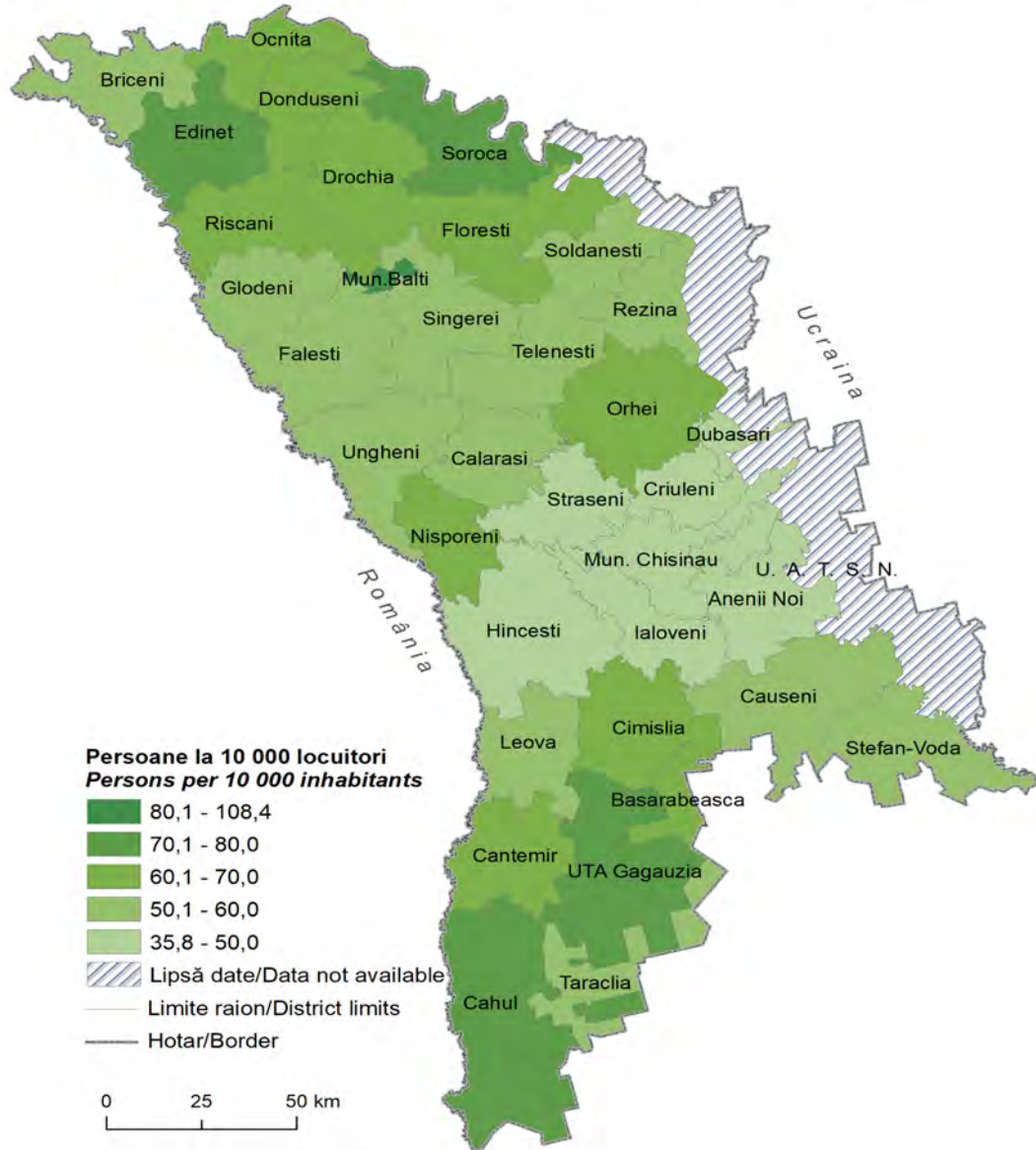

Sursa datelor: Agenția Națională pentru Sănătate Publică  
Biroul Național de Statistică  
Data source: National Agency for Public Health  
National Bureau of Statistics



**Harta 9.4. Paturi în spitale la 10 000 locuitori, în anul 2022**  
**Map 9.4. Hospital beds per 10 000 inhabitants, in 2022**

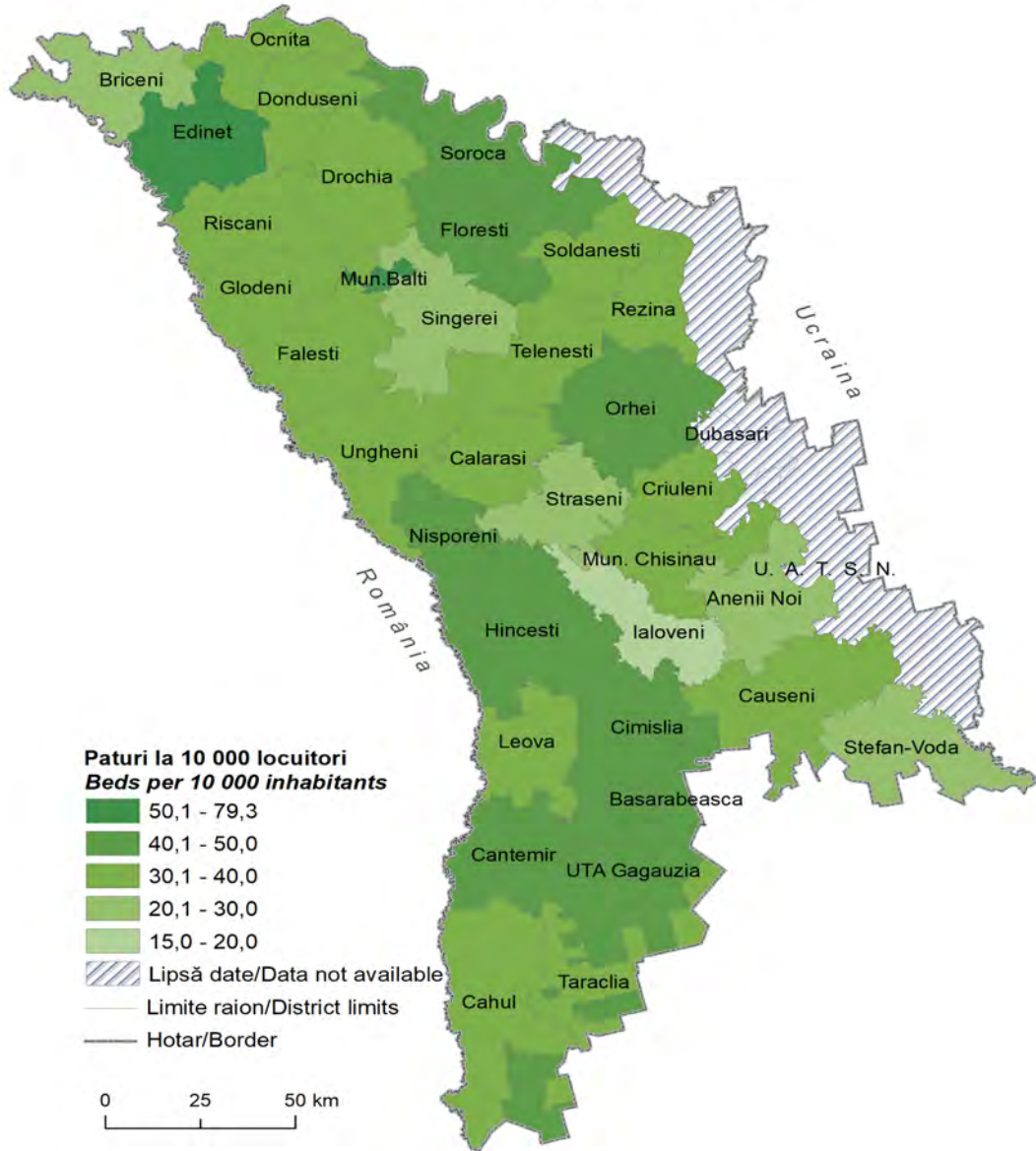

Sursa datelor: Agenția Națională pentru Sănătate Publică  
Biroul Național de Statistică  
Data source: National Agency for Public Health  
National Bureau of Statistics

# 10. | Protecția socială

*Social protection*

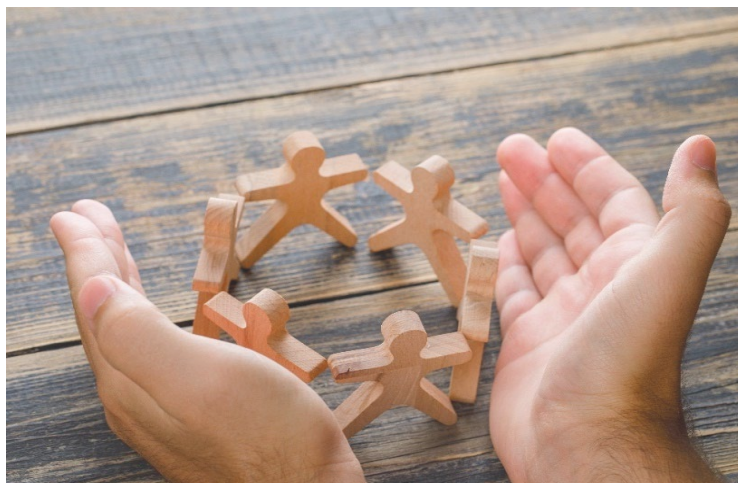
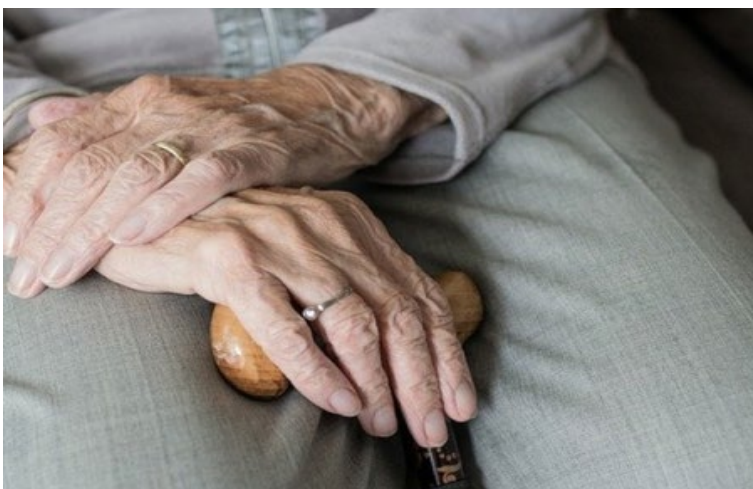

### Sursa datelor

Datele Casei Naționale de Asigurări Sociale.

### Data source

Data from the National Social Insurance House.

### Precizări metodologice

**Pensionari** – persoanele, cărora le-au fost stabilite pensiile conform Legii Republicii Moldova cu privire la sistemul public de pensii.

**Pensie** – drept bănesc cuvenit asiguratului, corelativ obligațiilor privind plata contribuțiilor de asigurări sociale de stat.

**Beneficiar de pensie pentru limită de vârstă** – persoana care întrunește următoarele condiții: atingerea vârstei standard de pensionare stabilită de legislație cu condiția realizării stagiului minim de cotizare. Începând cu 1 iulie 2019, este stabilită vârsta standard de pensionare de 63 de ani pentru bărbați și, începând cu 1 iulie 2028, vârsta standard de pensionare de 63 de ani pentru femei. Atingerea acestor vârste se realizează prin creșterea anuală a vârstelor standard de pensionare.

### Methodological notes

**Pensioners** – persons whose pensions have been established according to the Law of the Republic of Moldova on the public pension system.

**Pension** is the cash as properly insured, correlative to the obligations relating to the payment of state social insurance contributions.

**Old-age pension beneficiary** – the person who meets the following conditions: reaching the standard retirement age established by the legislation, provided that the minimum contribution period has been completed. From 1 July 2019, the standard retirement age of 63 is set for men, and from 1 July 2028, the standard retirement age of 63 for women. Reaching these ages is achieved by increasing the standard retirement ages annually.



**10.1. Numărul pensionarilor aflați la evidența organelor de asigurări sociale, la 1 ianuarie**  
*Number of pensioners registered at the social insurance bodies, as of January 1*

Regiuni de dezvoltare/ municipii, raioane	Total pensionari, persoane <i>Total pensioners, persons</i>						Inclusiv, pensionari pentru limită de vârstă, % <i>Including old-age pensioners, %</i>					
	2018 <sup>1</sup>	2019	2020	2021	2022	2023	2018	2019	2020	2021	2022	2023
<b>Total țară<sup>2</sup></b>	<b>694 792</b>	<b>703 899</b>	<b>696 011</b>	<b>686 251</b>	<b>674 948</b>	<b>675 674</b>	<b>76,7</b>	<b>74,8</b>	<b>75,4</b>	<b>76,2</b>	<b>77,2</b>	<b>77,9</b>
<b>Mun. Chișinău</b>	<b>149 757</b>	<b>158 612</b>	<b>159 016</b>	<b>157 872</b>	<b>157 188</b>	<b>160 424</b>	<b>79,6</b>	<b>75,0</b>	<b>75,9</b>	<b>77,1</b>	<b>78,0</b>	<b>78,0</b>
<b>Nord / North</b>	<b>212 715</b>	<b>211 227</b>	<b>206 870</b>	<b>202 304</b>	<b>196 542</b>	<b>193 746</b>	<b>76,5</b>	<b>75,3</b>	<b>75,6</b>	<b>76,1</b>	<b>76,9</b>	<b>77,7</b>
mun. Bălți	27 368	27 991	27 589	27 057	26 486	26 478	75,1	71,9	73,0	73,9	74,9	75,1
Briceni	18 089	17 974	17 526	17 044	16 448	16 088	76,8	75,5	75,7	76,0	76,7	77,8
Dondușeni	10 732	10 502	10 162	9 860	9 458	9 186	78,6	78,0	78,4	78,8	79,3	81,0
Drochia	20 856	20 519	20 112	19 600	19 023	18 685	79,6	79,0	79,2	79,9	80,6	81,3
Edineț	20 225	19 761	19 224	18 772	18 098	17 765	72,9	72,3	72,6	72,9	73,2	74,2
Fălești	18 347	18 059	17 667	17 378	16 956	16 745	79,7	79,2	79,2	79,6	80,1	80,5
Florești	18 902	18 985	18 606	18 072	17 530	17 334	75,0	73,0	73,0	73,6	74,6	75,4
Glodeni	12 485	12 354	12 134	11 809	11 503	11 330	81,9	81,3	81,3	81,7	82,5	82,7
Ocnița	11 400	11 291	11 092	10 874	10 427	10 250	77,2	75,9	75,8	76,2	76,9	76,9
Râșcani	15 594	15 314	14 931	14 613	14 247	13 933	78,1	77,7	77,8	78,1	79,1	80,1
Sângerei	18 338	18 126	17 821	17 537	17 120	16 954	72,0	71,4	71,8	72,4	73,5	74,6
Soroca	20 379	20 351	20 006	19 688	19 246	18 998	74,8	73,5	74,0	74,3	75,6	77,4
<b>Centru / Center</b>	<b>197 545</b>	<b>199 124</b>	<b>196 833</b>	<b>194 355</b>	<b>191 736</b>	<b>191 441</b>	<b>74,8</b>	<b>73,6</b>	<b>74,0</b>	<b>74,8</b>	<b>75,8</b>	<b>76,8</b>
Anenii Noi	15 695	16 344	16 425	16 243	15 996	16 040	76,4	73,9	73,7	74,5	75,4	76,0
Călărași	14 470	14 299	14 074	13 855	13 562	13 526	74,5	74,0	74,5	75,2	76,7	77,8
Criuleni	13 393	13 787	13 609	13 449	13 348	13 361	74,6	72,0	73,1	73,8	74,8	76,0
Dubăsari	5 803	5 753	5 997	5 988	6 017	6 139	68,0	69,0	67,2	68,5	69,7	71,6
Hâncești	22 698	22 670	22 331	21 961	21 622	21 480	81,8	80,9	81,5	82,2	83,0	83,5
Ialoveni	17 576	17 859	17 759	17 724	17 696	17 876	78,6	77,8	78,4	79,0	79,8	80,4
Nisporeni	11 774	11 705	11 534	11 426	11 275	11 250	80,1	79,6	79,8	80,5	81,5	82,3
Orhei	23 273	23 346	23 047	22 755	22 440	22 373	77,0	75,7	76,2	76,9	77,9	78,6
Rezina	10 219	10 544	10 237	10 099	9 868	9 787	67,3	64,2	65,1	65,8	67,4	68,8
Strășeni	17 828	18 007	17 811	17 607	17 506	17 550	76,0	75,2	75,7	76,8	78,3	78,6
Șoldănești	10 636	10 565	10 164	9 882	9 521	9 291	52,8	51,4	52,0	52,6	53,7	56,1
Telenești	13 757	13 715	13 550	13 346	13 136	12 997	70,5	70,0	70,3	71,4	72,4	74,2
Ungheni	20 423	20 530	20 295	20 020	19 749	19 771	76,3	74,6	74,9	75,5	76,2	76,8
<b>Sud / South</b>	<b>100 378</b>	<b>100 777</b>	<b>99 504</b>	<b>98 194</b>	<b>96 859</b>	<b>97 091</b>	<b>79,5</b>	<b>78,3</b>	<b>78,8</b>	<b>79,6</b>	<b>80,8</b>	<b>81,4</b>
Basarabeasca	5 714	5 760	5 729	5 690	5 585	5 625	76,5	75,9	76,5	77,4	78,9	78,5
Cahul	22 691	23 073	22 900	22 698	22 513	22 632	81,4	79,3	79,6	80,4	81,4	81,7
Cantemir	10 300	10 328	10 229	10 144	10 016	10 069	78,3	77,8	78,4	79,4	81,1	82,2
Căușeni	16 933	16 996	16 788	16 556	16 290	16 295	81,5	80,0	80,4	81,0	82,0	82,6
Cimișlia	11 689	11 528	11 371	11 166	10 972	11 071	81,4	80,7	81,3	82,7	83,7	84,5
Leova	9 719	9 781	9 590	9 475	9 425	9 402	81,8	80,2	80,4	81,1	81,8	82,1
Ștefan Vodă	13 854	13 836	13 629	13 389	13 177	13 127	77,8	77,3	77,7	78,7	79,9	80,7
Taraclia	9 478	9 475	9 268	9 076	8 881	8 870	72,5	71,8	72,5	73,0	74,8	76,1
<b>UTA Găgăuzia</b>	<b>33 926</b>	<b>33 606</b>	<b>33 100</b>	<b>32 507</b>	<b>31 772</b>	<b>31 642</b>	<b>68,0</b>	<b>67,9</b>	<b>68,9</b>	<b>70,3</b>	<b>71,8</b>	<b>73,0</b>

<sup>1</sup> Începând cu 2018, în numărul total al pensionarilor se include și numărul beneficiarilor de pensii din rândul organelor de forță  
*Since 2018 in the total number of pensioners it is included also the number of pensioners from the force structures*

<sup>2</sup> Diferența dintre totalul pe regiuni și totalul pe țară se datorează numărului de beneficiari, la evidența oficiului central al Casei Naționale de Asigurări Sociale, care nu pot fi repartizați în profil teritorial  
*The difference between the total by region and the total by country is due to the number of beneficiaries, registered at the central office of the National Social Insurances House, which cannot be distributed according to territorial profile*

**10.2. Numărul pensionarilor aflați la evidența organelor de asigurări sociale, pe sexe și grupe de vârstă, la 1 ianuarie 2023**  
*Number of pensioners registered at the social insurance bodies, by sex and age group, as of January 1, 2023*

Regiuni de dezvoltare/ municipii, raioane	Femei / Females				Bărbați / Males			
	până la 29 ani <i>under the 29 years</i>	30-54 ani <i>years</i>	55-64 ani <i>years</i>	65 ani și peste <i>65 years and over</i>	până la 29 ani <i>under the 29 years</i>	30-54 ani <i>years</i>	55-64 ani <i>years</i>	65 ani și peste <i>65 years and over</i>
<b>Total țară<sup>1</sup></b>	<b>1 969</b>	<b>21 954</b>	<b>135 830</b>	<b>271 117</b>	<b>1 497</b>	<b>22 602</b>	<b>61 194</b>	<b>159 511</b>
<b>Mun. Chișinău</b>	<b>385</b>	<b>4 709</b>	<b>32 813</b>	<b>65 658</b>	<b>338</b>	<b>6 109</b>	<b>13 318</b>	<b>37 094</b>
<b>Nord / North</b>	<b>594</b>	<b>6 440</b>	<b>36 926</b>	<b>81 083</b>	<b>455</b>	<b>6 024</b>	<b>16 753</b>	<b>45 471</b>
mun. Bălți	94	1 094	5 378	10 756	85	1 027	2 262	5 782
Briceni	27	432	2 868	7 056	16	482	1 268	3 939
Dondușeni	32	234	1 497	4 233	24	241	659	2 266
Drochia	42	526	3 405	8 111	32	454	1 470	4 645
Edineț	43	669	3 182	7 567	38	573	1 541	4 152
Fălești	62	484	3 254	7 033	46	446	1 454	3 966
Florești	64	615	3 424	6 919	50	548	1 669	4 045
Glodeni	37	290	2 187	4 793	24	296	981	2 722
Ocnița	21	308	1 821	4 490	16	340	858	2 396
Râșcani	39	420	2 607	5 933	36	383	1 157	3 358
Sângerei	52	761	3 462	6 610	43	542	1 600	3 884
Soroca	81	607	3 841	7 582	45	692	1 834	4 316
<b>Centru / Center</b>	<b>680</b>	<b>6 757</b>	<b>39 616</b>	<b>73 002</b>	<b>467</b>	<b>6 513</b>	<b>18 814</b>	<b>45 592</b>
Anenii Noi	43	507	3 232	6 066	25	655	1 565	3 947
Călărași	39	398	2 752	5 317	19	391	1 322	3 288
Criuleni	50	456	2 769	5 136	39	515	1 293	3 103
Dubăsari	19	203	1 246	2 274	19	286	637	1 455
Hâncești	64	511	4 244	8 825	42	519	1 752	5 523
Ialoveni	72	531	3 741	6 777	44	518	1 748	4 445
Nisporeni	43	281	2 243	4 596	36	226	1 020	2 805
Orhei	75	669	4 771	8 783	56	650	2 104	5 265
Rezina	56	487	2 004	3 362	29	587	1 143	2 119
Strășeni	55	580	3 661	6 601	34	506	1 702	4 411
Șoldănești	40	921	2 022	2 761	42	574	1 277	1 654
Telenești	41	522	2 850	4 818	22	370	1 342	3 032
Ungheni	83	691	4 081	7 686	60	716	1 909	4 545
<b>Sud / South</b>	<b>196</b>	<b>2 799</b>	<b>19 696</b>	<b>38 575</b>	<b>146</b>	<b>3 020</b>	<b>9 079</b>	<b>23 580</b>
Basarabasca	6	162	1 138	2 217	6	180	596	1 320
Cahul	40	690	4 714	8 945	21	771	2 161	5 290
Cantemir	14	328	2 186	3 820	16	254	996	2 455
Căușeni	23	409	3 139	6 703	14	505	1 470	4 032
Cimișlia	14	224	2 222	4 590	15	226	984	2 796
Leova	27	255	1 954	3 682	17	274	898	2 295
Ștefan Vodă	29	338	2 661	5 162	25	412	1 137	3 363
Taraclia	43	393	1 682	3 456	32	398	837	2 029
<b>UTA Găgăuzia</b>	<b>114</b>	<b>1 233</b>	<b>6 557</b>	<b>12 209</b>	<b>91</b>	<b>919</b>	<b>3 186</b>	<b>7 333</b>

<sup>1</sup> Diferența dintre totalul pe regiuni și totalul pe țară se datorează numărului de beneficiari, la evidența oficiului central al Casei Naționale de Asigurări Sociale, care nu pot fi repartizați în profil teritorial  
*The difference between the total by region and the total by country is due to the number of beneficiaries, registered at the central office of the National Social Insurances House, which cannot be distributed according to territorial profile*

**10.3. Numărul pensionarilor pentru limită de vârstă aflați la evidența organelor de asigurări sociale, pe sexe, la 1 ianuarie 2023**
*Number of old-age pensioners registered at the social insurance bodies, by sex, as of January 1, 2023*

Regiuni de dezvoltare/ municipii, raioane	Total	Femei / Females	Bărbați / Males
<b>Total țară<sup>1</sup></b>	<b>526 017</b>	<b>358 973</b>	<b>167 044</b>
<b>Mun. Chișinău</b>	<b>125 106</b>	<b>87 361</b>	<b>37 745</b>
<b>Nord / North</b>	<b>150 544</b>	<b>103 137</b>	<b>47 407</b>
mun. Bălți	19 897	13 989	5 908
Briceni	12 521	8 561	3 960
Dondușeni	7 444	5 113	2 331
Drochia	15 188	10 302	4 886
Edineț	13 190	8 962	4 228
Fălești	13 483	9 227	4 256
Florești	13 064	8 926	4 138
Glodeni	9 375	6 389	2 986
Ocnița	7 881	5 423	2 458
Râșcani	11 157	7 594	3 563
Sângerei	12 647	8 617	4 030
Soroca	14 697	10 034	4 663
<b>Centru / Center</b>	<b>146 975</b>	<b>98 787</b>	<b>48 188</b>
Anenii Noi	12 193	8 101	4 092
Călărași	10 520	7 094	3 426
Criuleni	10 156	6 856	3 300
Dubăsari	4 394	2 937	1 457
Hâncești	17 938	12 000	5 938
Ialoveni	14 375	9 539	4 836
Nisporeni	9 263	6 244	3 019
Orhei	17 574	11 957	5 617
Rezina	6 737	4 523	2 214
Strășeni	13 794	9 117	4 677
Șoldănești	5 210	3 576	1 634
Telenești	9 646	6 495	3 151
Ungheni	15 175	10 348	4 827
<b>Sud / South</b>	<b>79 071</b>	<b>53 245</b>	<b>25 826</b>
Basarabeasca	4 418	2 989	1 429
Cahul	18 495	12 583	5 912
Cantemir	8 277	5 551	2 726
Căușeni	13 466	9 070	4 396
Cimișlia	9 355	6 287	3 068
Leova	7 718	5 201	2 517
Ștefan Vodă	10 590	7 013	3 577
Taraclia	6 752	4 551	2 201
<b>UTA Găgăuzia</b>	<b>23 097</b>	<b>15 679</b>	<b>7 418</b>

<sup>1</sup> Diferența dintre totalul pe regiuni și totalul pe țară se datorează numărului de beneficiari, la evidența oficiului central al Casei Naționale de Asigurări Sociale, care nu pot fi repartizați în profil teritorial

*The difference between the total by region and the total by country is due to the number of beneficiaries, registered at the central office of the National Social Insurances House, which cannot be distributed according to territorial profile*

**10.4. Mărimea medie a pensiei pentru limită de vârstă, după sectorul economic, la 1 ianuarie**
*Average size of monthly pension for old age, by economic sector, as of January 1*
*lei pe o persoană / lei for one person*

Regiuni de dezvoltare/ municipii, raioane	Mărimea medie a pensiei <i>Average size of pension</i>			Mărimea medie a pensiei angajaților din sectorul agricol <i>Average size of pension of employees in agricultural sector</i>			Mărimea medie a pensiei angajaților din sectorul neagricol <i>Average size of pension of employees in non-agricultural sector</i>		
	2021	2022	2023	2021	2022	2023	2021	2022	2023
<b>Total țară</b>	<b>2 067,6</b>	<b>2 595,3</b>	<b>3 164,9</b>	<b>1 522,2</b>	<b>1 984,8</b>	<b>2 307,1</b>	<b>2 330,4</b>	<b>2 875,8</b>	<b>3 543,8</b>
<b>Mun. Chișinău</b>	<b>2 940,2</b>	<b>3 593,3</b>	<b>4 470,5</b>	<b>1 761,0</b>	<b>2 165,9</b>	<b>2 564,1</b>	<b>2 964,7</b>	<b>3 621,8</b>	<b>4 507,4</b>
<b>Nord / North</b>	<b>1 855,7</b>	<b>2 322,1</b>	<b>2 809,1</b>	<b>1 561,5</b>	<b>1 983,4</b>	<b>2 314,0</b>	<b>2 062,4</b>	<b>2 546,7</b>	<b>3 122,5</b>
mun. Bălți	2 492,6	3 043,3	3 774,8	1 645,3	2 083,8	2 432,2	2 515,5	3 067,8	3 807,9
Briceni	1 653,4	2 107,0	2 509,4	1 519,1	1 941,0	2 246,8	1 783,8	2 258,1	2 738,5
Dondușeni	1 783,5	2 266,0	2 734,1	1 522,5	1 957,1	2 276,2	2 039,1	2 549,7	3 134,7
Drochia	1 827,5	2 248,2	2 705,7	1 654,7	2 040,5	2 399,5	2 036,7	2 487,5	3 040,9
Edineț	1 792,1	2 241,1	2 692,5	1 557,6	1 969,8	2 287,7	1 949,9	2 413,9	2 933,3
Fălești	1 759,5	2 217,5	2 668,4	1 562,9	1 997,2	2 323,6	1 951,7	2 420,2	2 965,7
Florești	1 785,8	2 235,0	2 701,0	1 534,0	1 953,6	2 278,8	2 001,2	2 461,6	3 022,6
Glodeni	1 754,2	2 224,1	2 668,3	1 533,3	1 981,5	2 315,4	1 971,3	2 449,1	2 986,0
Ocnîța	1 722,7	2 177,5	2 628,2	1 520,5	1 939,7	2 264,6	1 832,5	2 296,5	2 804,1
Râșcani	1 791,5	2 221,9	2 668,8	1 672,5	2 068,5	2 437,1	1 916,5	2 372,2	2 881,3
Sângerei	1 700,4	2 170,0	2 608,7	1 521,6	1 967,7	2 288,5	1 891,6	2 372,3	2 916,9
Soroca	1 773,8	2 234,6	2 697,4	1 494,3	1 934,0	2 252,6	1 946,2	2 409,4	2 946,3
<b>Centru / Center</b>	<b>1 777,0</b>	<b>2 278,8</b>	<b>2 742,3</b>	<b>1 481,9</b>	<b>1 974,4</b>	<b>2 282,5</b>	<b>1 976,8</b>	<b>2 474,9</b>	<b>3 026,4</b>
Anenii Noi	1 905,8	2 378,0	2 871,9	1 580,4	2 016,3	2 363,0	2 064,2	2 545,7	3 096,4
Călărași	1 726,2	2 242,1	2 689,3	1 417,5	1 959,6	2 250,2	1 889,0	2 384,7	2 906,1
Criuleni	1 793,0	2 300,3	2 783,1	1 497,5	1 976,2	2 299,4	2 039,9	2 552,3	3 139,8
Dubăsari	1 811,4	2 287,2	2 746,5	1 496,9	1 950,0	2 278,3	2 064,4	2 538,0	3 073,2
Hâncești	1 658,1	2 179,5	2 598,8	1 457,2	1 981,1	2 284,2	1 893,3	2 403,7	2 941,4
Ialoveni	1 936,7	2 470,9	3 000,7	1 524,0	2 020,3	2 357,7	2 145,2	2 683,3	3 287,1
Nisporeni	1 610,7	2 126,3	2 516,6	1 411,8	1 931,4	2 205,6	1 831,2	2 332,0	2 831,9
Orhei	1 800,3	2 289,4	2 752,4	1 505,6	1 991,8	2 301,4	1 966,1	2 450,7	2 990,0
Rezina	1 807,7	2 298,0	2 789,7	1 455,5	1 925,2	2 214,8	2 006,1	2 497,7	3 078,8
Strășeni	1 850,6	2 343,9	2 830,9	1 462,5	1 930,2	2 230,8	1 887,8	2 383,9	2 916,1
Șoldănești	1 693,4	2 185,3	2 625,9	1 578,9	2 062,6	2 394,7	1 954,1	2 447,5	2 985,8
Telenești	1 621,1	2 143,7	2 549,0	1 424,5	1 921,4	2 199,4	1 875,2	2 417,0	2 963,9
Ungheni	1 805,5	2 276,1	2 758,2	1 487,4	1 958,5	2 269,6	1 976,8	2 440,2	2 997,4
<b>Sud / South</b>	<b>1 740,3</b>	<b>2 240,2</b>	<b>2 686,7</b>	<b>1 492,1</b>	<b>1 988,3</b>	<b>2 308,7</b>	<b>1 955,4</b>	<b>2 449,0</b>	<b>2 993,2</b>
Basarabeasca	1 931,2	2 438,4	2 970,5	1 479,8	1 967,4	2 291,4	2 150,0	2 657,3	3 281,3
Cahul	1 837,9	2 333,0	2 817,5	1 528,8	2 020,3	2 350,0	2 047,5	2 538,5	3 116,8
Cantemir	1 635,8	2 137,1	2 558,4	1 462,8	1 970,8	2 285,9	1 814,8	2 300,6	2 816,5
Căușeni	1 686,8	2 207,7	2 626,3	1 436,3	1 970,2	2 273,2	1 885,9	2 388,8	2 889,0
Cimișlia	1 690,6	2 178,2	2 600,1	1 490,4	1 971,1	2 285,2	1 905,7	2 387,7	2 910,2
Leova	1 644,9	2 155,5	2 566,7	1 427,7	1 950,8	2 234,6	1 847,5	2 343,6	2 869,3
Ștefan Vodă	1 705,6	2 202,6	2 623,0	1 502,7	1 985,0	2 309,8	1 941,4	2 441,0	2 960,4
Taraclia	1 815,8	2 287,7	2 777,8	1 608,9	2 053,2	2 432,0	2 020,1	2 504,0	3 091,8
<b>UTA Găgăuzia</b>	<b>1 836,0</b>	<b>2 306,4</b>	<b>2 784,1</b>	<b>1 562,6</b>	<b>1 999,3</b>	<b>2 343,9</b>	<b>2 016,5</b>	<b>2 501,3</b>	<b>3 056,8</b>

**10.5. Pensionari pentru limită de vârstă angajați în câmpul muncii, la 1 ianuarie**
*Old-age pensioners employed in the labour field, as of January 1*

Regiuni de dezvoltare/ municipii, raioane	Numărul pensionarilor pentru limită de vârstă <sup>1</sup> , persoane <i>Number of old-age pensioners<sup>1</sup>, persons</i>			Ponderea pensionarilor pentru limită de vârstă angajați în câmpul muncii <sup>2</sup> , % <i>Share of old-age pensioners employed in the labour field<sup>2</sup>, %</i>		
	2021	2022	2023	2021	2022	2023
	<b>Total țară</b>	<b>522 821</b>	<b>520 927</b>	<b>526 017</b>	<b>23,7</b>	<b>24,0</b>
<b>Mun. Chișinău</b>	<b>121 657</b>	<b>122 584</b>	<b>125 106</b>	<b>35,6</b>	<b>35,5</b>	<b>34,0</b>
<b>Nord / North</b>	<b>153 882</b>	<b>151 110</b>	<b>150 544</b>	<b>19,6</b>	<b>20,0</b>	<b>19,8</b>
mun. Bălți	20 000	19 837	19 897	32,7	32,6	31,1
Briceni	12 956	12 611	12 521	14,9	15,5	15,5
Dondușeni	7 772	7 496	7 444	15,6	16,3	16,1
Drochia	15 663	15 332	15 188	16,4	16,7	17,0
Edineț	13 681	13 248	13 190	18,9	19,5	19,7
Fălești	13 835	13 577	13 483	18,5	18,8	19,0
Florești	13 307	13 078	13 064	17,5	17,6	17,2
Glodeni	9 644	9 492	9 375	17,0	17,3	17,4
Ocnîța	8 284	8 018	7 881	17,8	18,3	18,3
Râșcani	11 414	11 276	11 157	18,1	19,1	19,5
Sângerei	12 695	12 589	12 647	17,4	18,0	18,5
Soroca	14 631	14 556	14 697	20,4	20,7	20,1
<b>Centru / Center</b>	<b>145 302</b>	<b>145 405</b>	<b>146 975</b>	<b>20,6</b>	<b>21,0</b>	<b>20,8</b>
Anenii Noi	12 100	12 065	12 193	23,9	24,6	24,6
Călărași	10 417	10 396	10 520	18,5	18,8	18,0
Criuleni	9 921	9 979	10 156	24,9	25,2	25,1
Dubăsari	4 103	4 194	4 394	19,7	20,3	19,3
Hâncești	18 045	17 955	17 938	15,7	16,1	15,8
Ialoveni	13 996	14 122	14 375	27,0	27,8	27,7
Nisporeni	9 197	9 186	9 263	16,2	16,3	16,3
Orhei	17 508	17 476	17 574	20,3	20,2	20,0
Rezina	6 649	6 655	6 737	18,7	18,7	18,4
Strășeni	13 520	13 703	13 794	24,1	23,9	24,0
Șoldănești	5 199	5 109	5 210	15,9	16,1	16,4
Telenești	9 532	9 510	9 646	17,5	18,4	18,6
Ungheni	15 115	15 055	15 175	21,0	21,6	21,6
<b>Sud / South</b>	<b>78 187</b>	<b>78 271</b>	<b>79 071</b>	<b>19,4</b>	<b>19,4</b>	<b>19,2</b>
Basarabeasca	4 402	4 406	4 418	22,0	21,2	20,6
Cahul	18 240	18 326	18 495	23,7	23,2	22,5
Cantemir	8 058	8 123	8 277	17,3	17,5	17,5
Căușeni	13 413	13 361	13 466	16,7	17,4	17,2
Cimișlia	9 235	9 182	9 355	17,7	17,5	18,1
Leova	7 684	7 707	7 718	17,1	17,1	17,7
Ștefan Vodă	10 534	10 523	10 590	18,4	19,0	19,0
Taraclia	6 621	6 643	6 752	20,1	19,7	19,3
<b>UTA Găgăuzia</b>	<b>22 856</b>	<b>22 805</b>	<b>23 097</b>	<b>23,9</b>	<b>24,0</b>	<b>23,6</b>

<sup>1</sup> Diferența dintre totalul pe regiuni și totalul pe țară se datorează numărului de beneficiari, la evidența oficiului central al Casei Naționale de Asigurări Sociale, care nu pot fi repartizați în profilul teritorial

*The difference between the total by region and the total by country is due to the number of beneficiaries, registered at the central office of the National Social Insurances House, which cannot be distributed according to territorial profile*

<sup>2</sup> Persoane care beneficiază de pensie și care în momentul stabilirii pensiei continuă să fie angajate în câmpul muncii

*Persons who benefit a pension and who, at the time of establishing the pension, continue to be employed in the labour field*

**10.6. Pensionari de dizabilitate, după categoria pensiei, la 1 ianuarie**
*Disability pensioners, by pension category, as of January 1*

persoane / persons

Regiuni de dezvoltare/ municipii, raioane	De dizabilitate din cauza unei boli obișnuite <i>Disability due to an ordinary disease</i>			De dizabilitate din cauza unui accident de muncă sau a unei boli profesionale <i>Disability due to a work accident or an occupational disease</i>		
	2021	2022	2023	2021	2022	2023
<b>Total țară<sup>1</sup></b>	<b>117 010</b>	<b>109 013</b>	<b>100 598</b>	<b>2 006</b>	<b>1 843</b>	<b>1 627</b>
<b>Mun. Chișinău</b>	<b>19 400</b>	<b>18 153</b>	<b>17 201</b>	<b>372</b>	<b>348</b>	<b>313</b>
<b>Nord / North</b>	<b>37 596</b>	<b>35 045</b>	<b>32 049</b>	<b>678</b>	<b>625</b>	<b>545</b>
mun. Bălți	4 947	4 563	4 241	57	51	48
Briceni	3 194	2 979	2 690	73	68	56
Dondușeni	1 660	1 551	1 309	38	33	28
Drochia	3 146	2 942	2 711	77	74	66
Edineț	4 252	4 059	3 715	57	50	42
Fălești	2 723	2 602	2 447	67	61	51
Florești	3 500	3 237	2 978	74	73	63
Glodeni	1 571	1 469	1 369	42	37	32
Ocnița	2 015	1 855	1 754	23	20	17
Râșcani	2 496	2 304	2 096	54	47	41
Sângerei	4 115	3 845	3 552	66	65	64
Soroca	3 977	3 639	3 187	50	46	37
<b>Centru / Center</b>	<b>37 459</b>	<b>35 040</b>	<b>32 302</b>	<b>533</b>	<b>491</b>	<b>435</b>
Anenii Noi	2 867	2 692	2 522	44	39	36
Călărași	2 784	2 563	2 329	33	27	24
Criuleni	2 583	2 430	2 198	42	40	34
Dubăsari	1 403	1 343	1 235	20	19	17
Hâncești	2 819	2 613	2 447	34	32	27
Ialoveni	2 665	2 556	2 404	39	36	33
Nisporeni	1 675	1 562	1 459	47	44	42
Orhei	3 898	3 649	3 347	73	72	66
Rezina	2 624	2 389	2 162	18	16	15
Strășeni	3 192	2 943	2 765	36	33	31
Șoldănești	4 241	3 955	3 610	30	28	21
Telenești	3 214	3 054	2 772	43	41	37
Ungheni	3 494	3 291	3 052	74	64	52
<b>Sud / South</b>	<b>14 305</b>	<b>13 124</b>	<b>11 990</b>	<b>307</b>	<b>276</b>	<b>240</b>
Basarabasca	933	847	805	15	14	12
Cahul	2 998	2 739	2 533	60	56	49
Cantemir	1 574	1 412	1 271	34	31	30
Căușeni	2 139	1 977	1 837	51	47	40
Cimișlia	1 425	1 329	1 208	41	36	28
Leova	1 207	1 149	1 074	32	29	26
Ștefan Vodă	2 118	1 984	1 795	44	37	36
Taraclia	1 911	1 687	1 467	30	26	19
<b>UTA Găgăuzia</b>	<b>8 182</b>	<b>7 574</b>	<b>6 975</b>	<b>116</b>	<b>103</b>	<b>94</b>

<sup>1</sup> Diferența dintre totalul pe regiuni și totalul pe țară se datorează numărului de beneficiari, la evidența oficiului central al Casei Naționale de Asigurări Sociale, care nu pot fi repartizați în profil teritorial

*The difference between the total by region and the total by country is due to the number of beneficiaries, registered at the central office of the National Social Insurances House, which cannot be distributed according to territorial profile*



# 11. | Cultură și sport

*Culture and sport*



### Surse administrative

Datele Ministerului Educației și Cercetării.  
Datele Ministerului Culturii

### Administrative sources

Data from the Ministry of Education and Research.  
Data from the Ministry of Culture.

### Precizări metodologice

**Biblioteca publică** – bibliotecă aflată în subordinea unei autorități a administrației publice centrale sau locale ori altei autorități sau instituții publice, care activează potrivit regulamentelor proprii aprobate de către autoritatea sau instituția respectivă.

La **instituțiile culturale** se atribuie casele de cultură din orașe și instituțiile de cultură din mediul rural.

**Construcțiile sportive, centrele de cultură fizică și de întremare a sănătății** sunt prevăzute pentru activitățile didactice și de antrenament, de întremare a sănătății și pentru competiții. Sunt amplasate aparte sau fac parte din complexe, corespund regulamentelor de competiții pe genuri de sport și sunt înregistrate de direcțiile (secțiile) pentru învățământ, tineret și sport (pașaportizate sau cu fișe speciale).

### Methodological notes

**Public library** – the library, which is under the control of the central or local public authority or other public authority or public institution, which carries out its activities according to its own regulation, approved by the relevant authority or institutions.

**Cultural institutions** are assigned to houses of culture in cities and cultural institutions in rural areas.

**Sport premises, gymnastic and health improvement centres** are provided for training and didactic activities for health improvement and competitions. They are placed separately or in complexes and correspond to competition regulations by sport and are registered in the Directions for Education, Youth and Sports (documented or with special cards).

**11.1. Biblioteci publice**  
*Public libraries*

Regiuni de dezvoltare/ municipii, raioane	Numărul de biblioteci <i>Number of libraries</i>				Colecțiile bibliotecilor, mii exemplare <i>Library collections, thou copies</i>			
	2019	2020	2021	2022	2019	2020	2021	2022
<b>Total țară</b>	<b>1 326</b>	<b>1 319</b>	<b>1 307</b>	<b>1 297</b>	<b>15 840,4</b>	<b>15 580,3</b>	<b>15 378,1</b>	<b>15 163,7</b>
<b>Mun. Chișinău</b>	<b>50</b>	<b>50</b>	<b>50</b>	<b>50</b>	<b>4 266,9</b>	<b>4 259,9</b>	<b>4 160,0</b>	<b>4 098,0</b>
<b>Nord / North</b>	<b>457</b>	<b>454</b>	<b>446</b>	<b>444</b>	<b>4 501,8</b>	<b>4 354,5</b>	<b>4 324,8</b>	<b>4 216,9</b>
mun. Bălți	11	11	7	7	546,9	467,7	470,8	400,3
Briceni	32	32	32	31	313,9	311,7	306,0	305,4
Dondușeni	22	22	22	22	221,8	216,7	213,6	212,9
Drochia	33	33	33	33	527,4	525,6	522,6	520,7
Edineț	46	45	45	45	444,3	441,7	436,0	436,1
Fălești	51	51	51	51	346,4	345,3	346,1	342,8
Florești	56	56	55	55	406,1	399,7	395,2	390,6
Glodeni	31	29	29	28	348,5	332,5	330,6	315,9
Ocnița	26	26	25	25	313,1	308,4	303,9	303,3
Râșcani	45	45	45	45	317,3	315,4	312,5	310,6
Sângerei	46	46	46	46	295,7	297,0	298,3	298,8
Soroca	58	58	56	56	420,4	392,8	389,2	379,5
<b>Centru / Center</b>	<b>512</b>	<b>510</b>	<b>507</b>	<b>502</b>	<b>4 102,8</b>	<b>4 027,5</b>	<b>3 990,3</b>	<b>3 962,0</b>
Anenii Noi	36	36	36	36	273,1	275,5	272,5	265,7
Călărași	41	41	40	39	248,9	242,7	242,2	242,2
Criuleni	30	30	30	30	239,8	233,1	231,1	230,7
Dubăsari	18	18	17	17	133,6	117,0	115,9	113,0
Hâncești	57	55	55	54	464,2	456,3	449,1	450,5
Ialoveni	34	34	34	33	336,0	329,1	328,4	327,4
Nisporeni	32	32	32	30	224,0	216,2	205,6	202,5
Orhei	59	59	59	59	478,5	473,0	467,7	461,1
Rezina	35	35	35	35	301,3	300,3	298,3	298,4
Strășeni	35	35	34	34	287,3	278,5	273,7	270,1
Șoldănești	32	32	32	32	278,5	277,7	276,7	277,3
Telenești	47	47	47	47	389,7	386,2	386,1	386,2
Ungheni	56	56	56	56	447,9	441,9	443,0	436,9
<b>Sud / South</b>	<b>270</b>	<b>268</b>	<b>267</b>	<b>266</b>	<b>2 372,1</b>	<b>2 358,1</b>	<b>2 324,0</b>	<b>2 313,1</b>
Basarabeasca	14	14	14	14	104,2	103,5	105,2	105,8
Cahul	43	43	43	43	368,5	363,7	344,9	346,7
Cantemir	46	46	46	46	400,8	401,5	401,8	400,8
Căușeni	40	40	40	40	413,0	407,3	407,5	402,3
Cimișlia	36	36	36	35	276,7	277,3	273,8	270,5
Leova	36	36	36	36	277,3	276,7	276,4	272,9
Ștefan Vodă	32	31	30	30	291,6	287,6	281,4	279,9
Taraclia	23	22	22	22	240,0	240,5	233,0	234,2
<b>UTA Găgăuzia</b>	<b>37</b>	<b>37</b>	<b>37</b>	<b>35</b>	<b>596,8</b>	<b>580,3</b>	<b>579,0</b>	<b>573,7</b>

**11.2. Intrări și împrumuturi la biblioteci**  
*Library visits and documents lent*

Regiuni de dezvoltare/ municipii, raioane	Numărul de intrări, mii <i>Number of visits, thou.</i>				Numărul de împrumuturi, mii ex. <i>Documents lent, thou copies</i>			
	2019	2020	2021	2022	2019	2020	2021	2022
<b>Total țară</b>	<b>7 203,7</b>	<b>4 179,3</b>	<b>4 851,6</b>	<b>5 651,6</b>	<b>11 706,4</b>	<b>6 806,9</b>	<b>7 980,7</b>	<b>8 608,4</b>
<b>Mun. Chișinău</b>	<b>1 459,4</b>	<b>682,3</b>	<b>877,7</b>	<b>1 167,7</b>	<b>2 312,4</b>	<b>1 070,3</b>	<b>1 438,4</b>	<b>1 627,3</b>
<b>Nord / North</b>	<b>1 846,7</b>	<b>1 072,8</b>	<b>1 199,6</b>	<b>1 349,8</b>	<b>3 427,8</b>	<b>2 028,3</b>	<b>2 205,4</b>	<b>2 376,5</b>
mun. Bălți	225,5	61,2	63,5	89,0	498,4	139,5	85,3	138,5
Briceni	149,4	115,3	134,0	131,7	369,8	309,6	337,9	330,1
Dondușeni	143,4	73,6	85,3	90,8	215,7	140,1	146,6	153,5
Drochia	188,3	102,9	118,9	148,9	372,6	187,0	241,2	295,0
Edineț	144,1	101,3	108,5	113,0	304,6	203,5	217,7	225,2
Fălești	175,7	99,4	122,1	135,6	260,6	137,8	174,4	174,0
Florești	184,3	107,5	99,7	107,5	358,1	202,7	188,7	191,0
Glodeni	102,2	74,1	84,6	87,2	149,8	125,4	134,5	135,9
Ocnîța	89,7	63,4	75,8	107,0	168,7	126,5	166,7	185,5
Râșcani	103,9	71,3	87,6	92,4	175,7	123,2	141,8	147,2
Sângerei	177,0	102,9	111,2	119,6	227,1	143,9	169,6	173,7
Soroca	163,2	99,9	108,4	127,1	326,8	189,0	201,0	226,9
<b>Centru / Center</b>	<b>2 682,6</b>	<b>1 653,5</b>	<b>1 898,0</b>	<b>2 155,5</b>	<b>4 005,6</b>	<b>2 504,1</b>	<b>2 969,7</b>	<b>3 223,1</b>
Anenii Noi	147,1	78,0	90,0	93,6	204,4	121,4	145,1	122,0
Călărași	128,2	61,0	86,6	93,0	145,7	88,2	108,2	112,8
Criuleni	201,1	113,0	126,2	135,5	318,2	179,5	233,3	270,8
Dubăsari	71,3	45,2	48,2	54,7	111,7	65,8	65,8	65,5
Hâncești	233,2	150,7	182,0	201,9	213,5	141,1	174,6	179,9
Ialoveni	205,1	138,6	148,0	156,0	392,5	259,6	308,7	298,0
Nisporeni	173,8	137,1	128,5	138,4	278,1	239,4	228,2	240,8
Orhei	368,7	212,5	258,5	331,2	488,1	271,6	361,1	441,7
Rezina	147,7	95,5	116,3	118,9	185,2	116,7	157,4	157,9
Strășeni	174,5	90,5	123,9	153,3	330,4	171,3	264,6	299,0
Șoldănești	161,9	94,6	104,8	115,5	261,5	141,9	154,6	147,9
Telenești	289,5	179,7	199,9	232,1	421,4	262,2	271,2	355,3
Ungheni	380,6	257,2	285,1	331,4	655,1	445,5	496,9	531,5
<b>Sud / South</b>	<b>999,8</b>	<b>629,4</b>	<b>715,0</b>	<b>798,4</b>	<b>1 432,1</b>	<b>913,7</b>	<b>1 014,6</b>	<b>1 017,2</b>
Basarabeasca	55,4	36,3	44,4	45,1	96,8	68,8	91,2	96,2
Cahul	212,2	115,4	124,9	167,4	238,6	147,1	134,0	138,6
Cantemir	112,5	83,1	103,4	110,5	205,2	131,5	125,6	117,2
Căușeni	183,3	125,9	125,0	134,1	296,1	194,6	183,6	184,5
Cimișlia	98,4	58,4	85,4	97,4	112,8	69,8	106,9	113,4
Leova	129,6	78,2	86,0	90,7	196,7	109,1	122,5	118,6
Ștefan Vodă	122,5	72,1	71,5	74,4	131,5	84,8	96,3	88,7
Taraclia	85,9	60,0	74,4	78,8	154,4	108,0	154,5	160,0
<b>UTA Găgăuzia</b>	<b>215,2</b>	<b>141,3</b>	<b>161,3</b>	<b>180,2</b>	<b>528,5</b>	<b>290,6</b>	<b>352,6</b>	<b>364,3</b>

**11.3. Instituții culturale**  
*Cultural institutions*

Regiuni de dezvoltare/ municipii, raioane	Numărul de instituții culturale <i>Number of cultural institutions</i>				Numărul de locuri în sălile de spectacole, mii <i>Number of places in performance halls, thou</i>			
	2019	2020	2021	2022	2019	2020	2021	2022
<b>Total țară</b>	<b>1 216</b>	<b>1 197</b>	<b>1 194</b>	<b>1 194</b>	<b>334,4</b>	<b>330,8</b>	<b>327,2</b>	<b>326,3</b>
<b>Mun. Chișinău</b>	<b>25</b>	<b>23</b>	<b>23</b>	<b>24</b>	<b>5,3</b>	<b>5,7</b>	<b>5,7</b>	<b>6,4</b>
<b>Nord / North</b>	<b>457</b>	<b>451</b>	<b>449</b>	<b>448</b>	<b>126,3</b>	<b>122,8</b>	<b>121,6</b>	<b>120,0</b>
mun. Bălți	8	8	8	8	2,2	2,2	2,2	2,2
Briceni	31	31	31	31	11,6	10,6	10,2	10,0
Dondușeni	23	23	23	23	7,4	6,8	6,5	6,5
Drochia	37	37	37	37	10,0	10,1	10,1	10,0
Edineț	41	41	41	41	10,7	10,7	10,3	10,1
Fălești	64	60	60	60	14,4	13,5	13,1	13,1
Florești	59	59	59	59	16,2	16,2	16,2	16,2
Glodeni	23	23	23	25	7,2	7,2	7,2	7,2
Ocnîța	28	28	26	27	8,0	7,9	7,9	7,9
Râșcani	43	43	43	43	12,6	12,6	12,6	12,9
Sângerei	46	44	44	40	13,6	12,7	12,9	11,6
Soroca	54	54	54	54	12,4	12,3	12,4	12,3
<b>Centru / Center</b>	<b>466</b>	<b>457</b>	<b>456</b>	<b>456</b>	<b>125,8</b>	<b>125,1</b>	<b>123,6</b>	<b>123,5</b>
Anenii Noi	29	29	29	29	8,4	9,0	7,8	7,7
Călărași	34	31	31	31	10,2	10,2	10,2	10,2
Criuleni	26	26	26	26	8,6	8,5	8,5	8,5
Dubăsari	12	12	12	12	5,0	5,1	5,1	5,1
Hâncești	47	47	47	47	15,3	15,3	15,3	15,3
Ialoveni	26	25	24	24	7,0	7,1	6,9	6,9
Nisporeni	30	29	29	29	6,9	6,8	6,8	6,8
Orhei	60	56	56	56	13,6	13,2	12,8	12,8
Rezina	35	35	35	35	8,1	7,4	7,8	7,9
Strășeni	34	34	34	34	10,1	10,1	10,1	10,1
Șoldănești	27	27	27	27	8,2	8,0	7,9	7,8
Telenești	44	44	44	44	12,0	12,0	12,0	12,0
Ungheni	62	62	62	62	12,4	12,4	12,4	12,4
<b>Sud / South</b>	<b>241</b>	<b>239</b>	<b>239</b>	<b>239</b>	<b>65,3</b>	<b>65,3</b>	<b>64,6</b>	<b>64,7</b>
Basarabeasca	8	8	8	8	2,9	2,9	2,9	2,9
Cahul	45	44	44	44	14,0	14,0	14,0	14,1
Cantemir	43	43	43	43	9,7	9,7	9,7	9,7
Căușeni	33	33	33	33	9,5	9,5	9,5	9,5
Cimișlia	34	34	34	34	7,6	7,6	7,6	7,6
Leova	29	29	29	29	6,0	6,0	6,0	6,0
Ștefan Vodă	26	26	26	26	8,2	8,6	7,8	7,8
Taraclia	23	22	22	22	7,4	7,0	7,1	7,1
<b>UTA Găgăuzia</b>	<b>27</b>	<b>27</b>	<b>27</b>	<b>27</b>	<b>11,7</b>	<b>11,9</b>	<b>11,7</b>	<b>11,7</b>

**11.4. Construcții sportive**  
*Sport premises*

Regiuni de dezvoltare/ municipii, raioane	Stadioane cu tribune pentru 500 locuri și peste <i>Stadiums with stands for 500 places and over</i>			Construcții sportive de plan (terenuri și câmpuri) <i>Flat sport premises (grounds and fields)</i>			Săli sportive <i>Gymnasiums</i>			Bazine de înot <i>Swimming pools</i>		
	2020	2021	2022	2020	2021	2022	2020	2021	2022	2020	2021	2022
<b>Total țară</b>	<b>55</b>	<b>58</b>	<b>58</b>	<b>2 637</b>	<b>2 853</b>	<b>2 905</b>	<b>1 183</b>	<b>1 194</b>	<b>1 211</b>	<b>25</b>	<b>25</b>	<b>25</b>
<b>Mun. Chișinău</b>	<b>5</b>	<b>6</b>	<b>6</b>	<b>309</b>	<b>309</b>	<b>316</b>	<b>190</b>	<b>190</b>	<b>190</b>	<b>17</b>	<b>17</b>	<b>18</b>
<b>Nord / North</b>	<b>18</b>	<b>17</b>	<b>17</b>	<b>811</b>	<b>875</b>	<b>868</b>	<b>381</b>	<b>393</b>	<b>392</b>	<b>3</b>	<b>3</b>	<b>3</b>
mun. Bălți	2	2	2	51	68	67	46	46	45	3	3	3
Briceni	2	2	2	72	76	76	34	34	34	-	-	-
Dondușeni	-	-	-	21	43	44	17	28	28	-	-	-
Drochia	1	1	1	73	73	55	29	29	29	-	-	-
Edineț	1	1	1	62	121	125	35	35	36	-	-	-
Fălești	1	1	1	65	65	66	27	27	27	-	-	-
Florești	3	1	1	92	60	58	32	32	32	-	-	-
Glodeni	1	2	2	63	64	68	24	24	24	-	-	-
Ocnița	4	4	4	71	71	71	22	23	22	-	-	-
Râșcani	1	1	1	37	38	39	30	30	30	-	-	-
Sângerei	1	1	1	80	80	83	39	39	39	-	-	-
Soroca	1	1	1	124	116	116	46	46	46	-	-	-
<b>Centru / Center</b>	<b>16</b>	<b>19</b>	<b>20</b>	<b>855</b>	<b>1 000</b>	<b>1 042</b>	<b>348</b>	<b>355</b>	<b>353</b>	<b>2</b>	<b>1</b>	<b>1</b>
Anenii Noi	4	3	3	74	113	98	27	26	27	-	-	-
Călărași	1	-	1	41	39	41	15	19	19	-	-	-
Criuleni	1	2	2	36	47	53	23	25	29	-	-	-
Dubăsari	-	-	-	54	60	60	15	15	15	-	-	-
Hâncești	3	5	5	82	87	77	48	44	36	-	-	-
Ialoveni	1	2	2	80	120	120	32	32	32	-	-	-
Nisporeni	1	2	2	59	45	48	29	31	27	1	1	1
Orhei	1	1	1	67	74	95	39	39	42	1	-	-
Rezina	-	-	-	33	42	37	15	15	15	-	-	-
Strășeni	1	1	1	73	82	86	23	23	24	-	-	-
Șoldănești	-	-	-	44	42	76	14	14	14	-	-	-
Telenești	1	1	1	98	117	119	30	29	30	-	-	-
Ungheni	2	2	2	114	132	132	38	43	43	-	-	-
<b>Sud / South</b>	<b>11</b>	<b>10</b>	<b>9</b>	<b>586</b>	<b>595</b>	<b>585</b>	<b>222</b>	<b>214</b>	<b>213</b>	<b>3</b>	<b>3</b>	<b>3</b>
Basarabeasca	1	1	1	19	20	20	9	9	9	-	-	-
Cahul	3	3	3	152	161	148	55	49	49	1	1	1
Cantemir	1	1	-	54	56	55	25	27	26	-	-	-
Căușeni	2	2	2	143	143	143	33	33	33	1	1	1
Cimișlia	1	1	1	32	50	53	29	29	29	-	-	-
Leova	1	1	1	71	56	56	24	25	25	1	1	1
Ștefan Vodă	1	1	1	67	67	67	27	27	27	-	-	-
Taraclia	1	-	-	48	42	43	20	15	15	-	-	-
<b>UTA Găgăuzia</b>	<b>5</b>	<b>6</b>	<b>6</b>	<b>76</b>	<b>74</b>	<b>94</b>	<b>42</b>	<b>42</b>	<b>63</b>	<b>-</b>	<b>1</b>	<b>-</b>



# 12. | **Turism** *Tourism*



### Sursa datelor

Rapoartele statistice prezentate de către persoanele juridice și fizice care administrează efectiv structurile de cazare colective, indiferent de forma de proprietate.

### Data source

*Statistical reports submitted by legal and natural persons actually managing collective accommodation facilities, regardless of the form of ownership.*

### Precizări metodologice

**Numărul de camere existente** la structurile de primire turistică colective cu funcțiuni de cazare reprezintă numărul de camere destinate găzduirii turiștilor, înscrise în ultimul act de recepție, inclusiv camerele închise provizoriu din diverse motive (lipsă clienți, reparații curente etc.), exceptând camerele din structurile a căror activitate este întreruptă pentru realizarea unor lucrări prin care se aduc modificări importante ale capacității de cazare.

**Numărul de locuri-pat** reprezintă numărul de locuri-pat care sunt instalate în camerele existente. Nu se includ paturile suplimentare care se pot instala în caz de necesitate.

### Methodological notes

*The number of existing rooms in collective tourist accommodation facilities with accommodation function means the number of rooms intended for the hosting of tourists, recorded in the last reception act, including rooms temporarily closed for various reasons (lack of guests, current repairs, etc.), excluding rooms in facilities whose activity is interrupted for works leading to significant changes in accommodation capacity.*

*The number of bed places is the number of bed places that are installed in existing rooms. It does not include additional beds that can be installed if necessary.*

### 12.1. Capacitatea existentă a structurilor de primire turistică colective cu funcțiuni de cazare<sup>1</sup>

*Existing capacity of establishments of collective touristic reception with functions of accommodation<sup>1</sup>*

Regiuni de dezvoltare/ municipii, raioane	Numărul de camere existente, la 31 decembrie <i>Number of existing rooms, as of December 31</i>						Numărul de locuri-pat <i>Number of bed places</i>					
	2015	2018	2019	2020	2021	2022	2015	2018	2019	2020	2021	2022
<b>Total țară</b>	<b>7 735</b>	<b>8 190</b>	<b>8 013</b>	<b>8 119</b>	<b>8 010</b>	<b>8 333</b>	<b>25 312</b>	<b>25 636</b>	<b>24 530</b>	<b>24 666</b>	<b>23 881</b>	<b>24 709</b>
<b>Mun. Chișinău</b>	<b>3 959</b>	<b>4 296</b>	<b>4 175</b>	<b>4 200</b>	<b>4 228</b>	<b>4 257</b>	<b>8 707</b>	<b>9 860</b>	<b>9 526</b>	<b>9 573</b>	<b>9 646</b>	<b>9 441</b>
<b>Nord / North</b>	<b>953</b>	<b>1 099</b>	<b>1 088</b>	<b>1 090</b>	<b>1 090</b>	<b>1 117</b>	<b>4 479</b>	<b>4 537</b>	<b>4 362</b>	<b>4 331</b>	<b>4 249</b>	<b>4 417</b>
mun. Bălți	320	354	339	344	344	348	791	860	744	754	754	822
Briceni	32	32	32	29	29	29	93	91	91	66	69	69
Dondușeni	47	49	49	49	49	49	410	414	414	414	414	414
Drochia	42	55	55	55	55	55	404	430	430	430	430	430
Edineț	89	103	107	107	107	107	485	451	459	459	459	459
Fălești	51	70	70	70	70	70	252	291	291	291	291	291
Florești	54	34	41	41	41	42	424	324	341	341	341	341
Glodeni	84	84	76	76	76	76	386	386	298	298	298	298
Ocnița	25	26	26	26	24	24	150	151	151	151	58	58
Râșcani	50	50	50	50	56	56	285	285	285	285	297	297
Sângerei	70	84	85	85	85	97	410	426	430	430	430	490
Soroca	89	158	158	158	154	164	389	428	428	412	408	448
<b>Centru / Center</b>	<b>2 006</b>	<b>1 897</b>	<b>1 855</b>	<b>1 922</b>	<b>1 794</b>	<b>2 022</b>	<b>8 591</b>	<b>7 548</b>	<b>7 090</b>	<b>7 185</b>	<b>6 427</b>	<b>7 142</b>
Anenii Noi	40	40	36	35	39	29	144	152	140	139	150	130
Călărași	277	285	299	352	363	369	608	625	721	774	796	864
Criuleni	296	195	195	195	50	207	1 549	710	710	710	164	728
Dubăsari	477	477	477	487	487	487	1 576	1 576	1 572	1 607	1 607	1 607
Hâncești	55	40	42	42	42	74	274	146	154	154	155	315
Ialoveni	151	137	132	133	137	157	856	916	902	904	912	960
Nisporeni	32	9	9	9	9	9	154	24	24	24	24	24
Orhei	333	345	364	368	344	333	1 424	1 445	1 493	1 499	1 196	1 166
Rezina	58	79	78	78	85	106	432	408	408	408	427	438
Strășeni	3	43	43	43	43	43	6	166	166	166	166	166
Șoldănești	38	32	38	38	38	43	320	250	320	320	320	212
Telenești	40	35	23	23	23	23	260	250	190	190	190	190
Ungheni	206	180	119	119	134	142	988	880	290	290	320	342
<b>Sud / South</b>	<b>610</b>	<b>667</b>	<b>669</b>	<b>681</b>	<b>672</b>	<b>716</b>	<b>2 052</b>	<b>2 211</b>	<b>2 152</b>	<b>2 177</b>	<b>2 159</b>	<b>2 369</b>
Cahul	425	440	444	454	442	476	984	1 012	1 020	1 040	1 016	1 206
Căușeni	69	69	70	70	70	70	388	392	390	391	391	391
Cimișlia	49	49	49	51	54	64	251	251	251	255	261	281
Leova	10	32	37	37	37	37	23	194	200	200	200	200
Ștefan Vodă	30	40	47	47	47	47	148	176	190	190	190	190
Taraclia	27	37	22	22	22	22	258	186	101	101	101	101
<b>UTA Găgăuzia</b>	<b>207</b>	<b>231</b>	<b>226</b>	<b>226</b>	<b>226</b>	<b>221</b>	<b>1 483</b>	<b>1 480</b>	<b>1 400</b>	<b>1 400</b>	<b>1 400</b>	<b>1 340</b>

<sup>1</sup> Informația în profil teritorial este elaborată conform amplasării sediului central al entității  
*The information in the territorial profile is elaborated according to the location of the central office of the entity*

**Harta 12.1. Numărul de locuri-pat în structurile de primire  
turistică colectivă cu funcțiuni de cazare, în anul 2022**  
**Map 12.1. Number of bed places in establishments of collective  
touristic reception with functions of accommodation, in 2022**

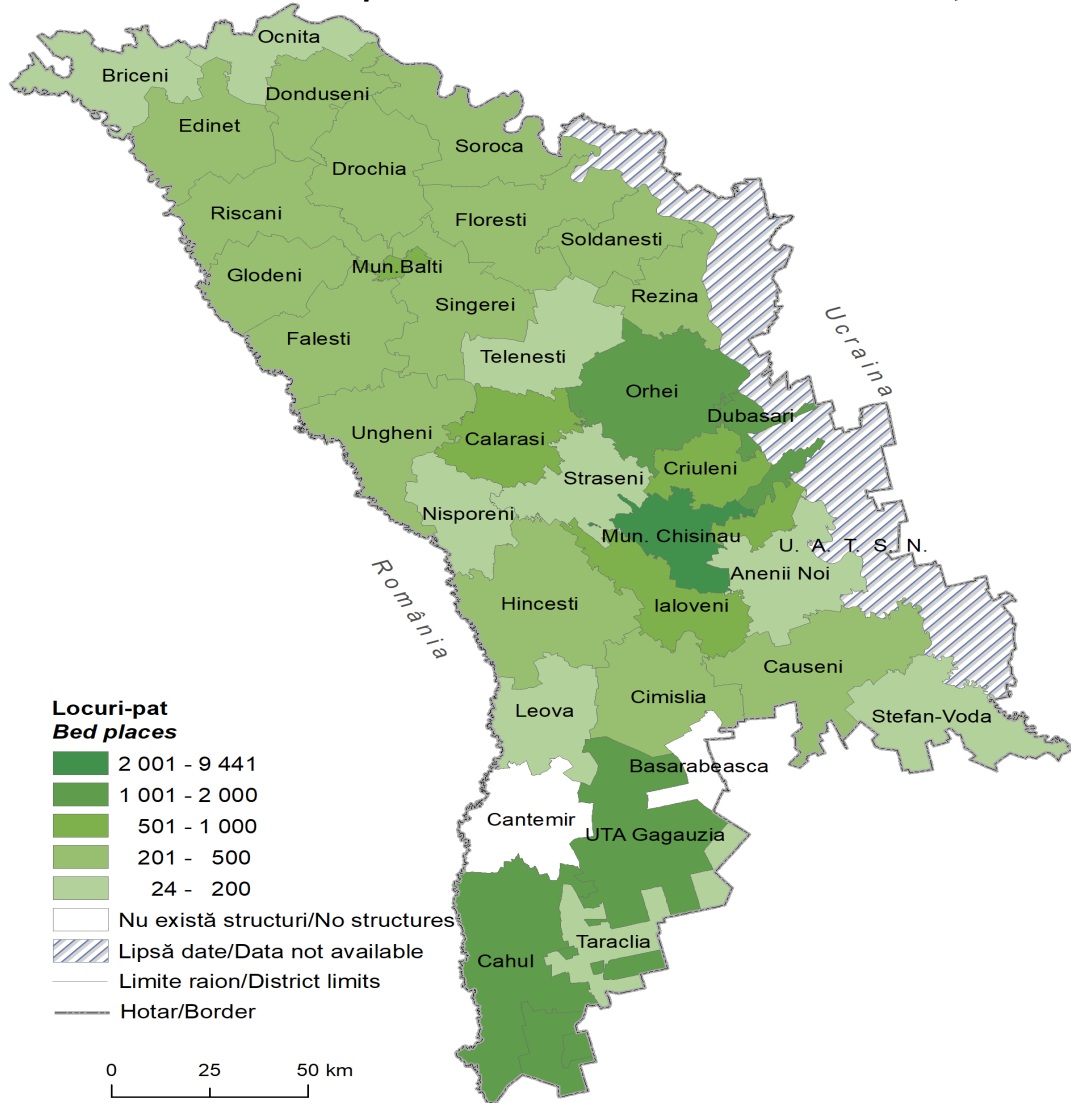

Sursa datelor: Biroul Național de Statistică  
Data source: National Bureau of Statistics

# 13. | Infrațiuni *Crimes*



### Sursa datelor

Datele Ministerului Afacerilor Interne.

### Data source

Data from the Ministry of Internal Affairs.

### Precizări metodologice

**Infracțiune înregistrată** – o faptă (acțiune sau inacțiune) prejudiciabilă, prevăzută de legea penală, săvârșită cu vinovăție și pasibilă de pedeapsă penală.

**Infracțiuni excepțional de grave** – se consideră infracțiunile săvârșite cu intenție pentru care legea penală prevede detențiune pe viață.

**Infracțiuni deosebit de grave** – se consideră infracțiunile săvârșite cu intenție pentru care legea penală prevede pedeapsă maximă cu închisoarea pe un termen ce depășește 12 ani.

**Infracțiuni grave** – se consideră faptele pentru care legea penală prevede pedeapsă maximă cu închisoarea pe un termen de până la 12 ani inclusiv.

**Infracțiuni mai puțin grave** – se consideră faptele pentru care legea penală prevede pedeapsă maximă cu închisoare pe un termen de până la 5 ani inclusiv.

**Infracțiuni ușoare** – se consideră faptele pentru care legea penală prevede în calitate de pedeapsă maximă pedeapsa închisorii pe un termen de până la 2 ani inclusiv.

Numărul infracțiunilor înregistrate și a persoanelor care au comis infracțiuni, înregistrate de Direcția Serviciilor Operative, Centrul pentru Combaterea Traficului de Persoane, Centrul Național Anticorupție, Serviciul Vamal nu pot fi repartizate în profil teritorial.

### Methodological notes

**Registered crime** – a deed (action or inaction) prejudicial, provided by the criminal law, committed with guilt and punishable by criminal punishment.

**Exceptionally serious crimes** – are considered crimes committed with intent for which the criminal law provides for life imprisonment.

**Particularly serious crimes** – are considered crimes committed with intent for which the criminal law provides a maximum prison sentence for a term that exceeds 12 years.

**Serious crimes** – are considered the acts for which the criminal law provides a maximum prison sentence for a term of up to 12 years inclusive.

**Less serious crimes** – are considered the acts for which the criminal law provides a maximum prison sentence for a term of up to 5 years inclusive.

**Minor crimes** – the acts for which the criminal law stipulates as the maximum punishment the prison sentence for a term of up to 2 years inclusive.

The number of registered crimes and the number of people who have committed crimes, registered by the Directorate of Operative Services, the Center for Combating Trafficking in Persons, the National Anti-Corruption Center, the Customs Service cannot be distributed by territorial profile.



**13.1. Infrafracțiuni înregistrate**  
*Registered crimes*

Regiuni de dezvoltare/ municipii, raioane	cazuri / cases							
	2015	2016	2017	2018	2019	2020	2021	2022
<b>Total țară<sup>1</sup></b>	<b>40 302</b>	<b>41 921</b>	<b>35 581</b>	<b>32 035</b>	<b>31 657</b>	<b>26 342</b>	<b>27 159</b>	<b>26 833</b>
<b>Mun. Chișinău</b>	<b>13 957</b>	<b>14 637</b>	<b>11 190</b>	<b>10 232</b>	<b>10 473</b>	<b>7 348</b>	<b>7 968</b>	<b>8 409</b>
<b>Nord / North</b>	<b>8 102</b>	<b>8 478</b>	<b>7 358</b>	<b>6 703</b>	<b>6 801</b>	<b>5 880</b>	<b>6 140</b>	<b>5 926</b>
mun. Bălți	1 903	1 913	1 739	1 718	1 669	1 450	1 585	1 550
Briceni	529	560	535	427	475	457	466	344
Dondușeni	396	461	337	331	327	264	292	279
Drochia	690	823	645	589	627	548	591	616
Edineț	689	605	596	554	567	472	500	515
Fălești	498	543	526	433	456	340	445	397
Florești	659	766	639	573	629	496	466	478
Glodeni	445	384	288	250	302	311	340	346
Ocnița	432	453	375	320	280	261	305	267
Râșcani	455	608	448	433	423	341	307	320
Sângerei	633	616	523	450	441	457	393	381
Soroca	773	746	707	625	605	483	450	433
<b>Centru / Center</b>	<b>8 592</b>	<b>9 121</b>	<b>8 073</b>	<b>6 838</b>	<b>6 754</b>	<b>5 939</b>	<b>5 762</b>	<b>5 348</b>
Anenii Noi	712	719	592	550	539	498	482	411
Călărași	639	671	526	409	394	378	362	334
Criuleni	723	810	822	613	644	536	447	394
Dubăsari	257	277	261	175	172	167	193	159
Hâncești	1 014	908	883	745	752	622	699	599
Ialoveni	1 065	1 078	953	898	779	687	693	682
Nisporeni	419	468	490	390	398	381	397	385
Orhei	884	1 051	1 027	896	879	758	668	756
Rezina	476	581	412	357	303	295	258	215
Strășeni	683	733	671	553	541	440	480	361
Șoldănești	300	291	205	180	281	237	196	209
Telenești	526	609	495	418	438	378	321	274
Ungheni	894	925	736	654	634	562	566	569
<b>Sud / South</b>	<b>4 665</b>	<b>4 913</b>	<b>4 327</b>	<b>4 116</b>	<b>3 999</b>	<b>3 603</b>	<b>3 410</b>	<b>3 043</b>
Basarabeasca	236	217	208	216	179	169	175	167
Cahul	1 087	1 177	1 201	1 182	1 166	1 002	910	776
Cantemir	654	683	563	552	547	437	483	328
Căușeni	908	848	741	692	622	593	547	551
Cimișlia	512	552	427	408	417	329	289	287
Leova	368	406	344	330	337	320	342	314
Ștefan Vodă	513	631	573	466	470	450	415	340
Taraclia	387	399	270	270	261	303	249	280
<b>UTA Găgăuzia</b>	<b>1 606</b>	<b>1 709</b>	<b>1 479</b>	<b>1 377</b>	<b>1 122</b>	<b>1 285</b>	<b>1 109</b>	<b>1 008</b>
<b>Mun. Bender</b>	<b>216</b>	<b>179</b>	<b>197</b>	<b>235</b>	<b>303</b>	<b>198</b>	<b>162</b>	<b>202</b>

<sup>1</sup> Numărul total al infracțiunilor înregistrate include infracțiunile înregistrate de Direcția Serviciilor Operative, Centrul pentru Combaterea Traficului de Persoane, Centrul Național Anticorupție, Serviciul Vamal, care nu pot fi repartizate în profil teritorial

*The total number of registered crimes includes the crimes registered by the Directorate of Operative Services, the Center for Combating Trafficking in Persons, the National Anticorruption Center, the Customs Service, which cannot be distributed by territorial profile*

**13.2. Infrafracțiuni comise de minori**  
*Juvenile crimes*

Regiuni de dezvoltare/ municipii, raioane	cazuri / cases							
	2015	2016	2017	2018	2019	2020	2021	2022
<b>Total țară<sup>1</sup></b>	<b>998</b>	<b>941</b>	<b>798</b>	<b>688</b>	<b>664</b>	<b>606</b>	<b>695</b>	<b>705</b>
<b>Mun. Chișinău</b>	<b>196</b>	<b>157</b>	<b>160</b>	<b>164</b>	<b>156</b>	<b>154</b>	<b>230</b>	<b>268</b>
<b>Nord / North</b>	<b>260</b>	<b>316</b>	<b>252</b>	<b>219</b>	<b>207</b>	<b>240</b>	<b>235</b>	<b>214</b>
mun. Bălți	91	85	92	81	78	129	134	105
Briceni	-	14	c	-	-	4	-	c
Dondușeni	c	32	c	5	7	4	12	8
Drochia	23	23	23	8	4	c	c	6
Edineț	29	21	20	18	8	c	9	13
Fălești	29	36	21	26	32	13	12	12
Florești	-	20	24	8	8	10	12	12
Glodeni	12	9	c	9	-	9	-	-
Ocnia	c	12	7	c	c	5	c	c
Râșcani	27	16	c	c	c	-	-	c
Sângerei	30	19	20	32	38	44	30	21
Soroca	11	29	37	26	26	18	16	31
<b>Centru / Center</b>	<b>328</b>	<b>298</b>	<b>286</b>	<b>227</b>	<b>200</b>	<b>144</b>	<b>163</b>	<b>171</b>
Anenii Noi	-	c	c	16	-	-	12	11
Călărași	25	30	22	20	40	9	10	31
Criuleni	30	14	27	8	-	c	7	c
Dubăsari	-	8	27	c	8	4	11	10
Hâncești	28	4	-	-	-	-	7	c
Ialoveni	36	40	37	29	18	15	17	9
Nisporeni	25	18	18	11	c	10	12	14
Orhei	57	50	65	79	70	52	36	34
Rezina	5	15	c	c	15	13	12	8
Strășeni	39	42	30	6	-	c	c	c
Șoldănești	12	c	c	4	-	c	c	c
Telenești	13	21	11	17	c	9	23	11
Ungheni	58	54	40	32	36	28	11	37
<b>Sud / South</b>	<b>141</b>	<b>132</b>	<b>68</b>	<b>55</b>	<b>89</b>	<b>49</b>	<b>51</b>	<b>46</b>
Basarabeasca	26	7	c	c	17	9	6	5
Cahul	19	12	9	9	9	7	c	c
Cantemir	14	24	7	-	17	-	c	-
Căușeni	42	32	17	-	24	10	15	22
Cimișlia	6	4	c	c	c	-	c	c
Leova	8	4	4	9	7	9	8	12
Ștefan Vodă	26	42	22	10	9	14	14	c
Taraclia	-	7	5	c	c	-	-	-
<b>UTA Găgăuzia</b>	<b>73</b>	<b>35</b>	<b>31</b>	<b>20</b>	<b>9</b>	<b>16</b>	<b>10</b>	<b>4</b>

<sup>1</sup> Numărul total al infracțiunilor înregistrate include infracțiunile înregistrate de Direcția Serviciilor Operative, Centrul pentru Combaterea Traficului de Persoane, Centrul Național Anticorupție, Serviciul Vamal, care nu pot fi repartizate în profil teritorial

*The total number of registered crimes includes the crimes registered by the Directorate of Operative Services, the Center for Combating Trafficking in Persons, the National Anticorruption Center, the Customs Service, which cannot be distributed by territorial profile*

**13.3. Infracțiuni înregistrate, după categorii**  
*Registered crimes, by categories*

cazuri / cases

Regiuni de dezvoltare/ municipii, raioane	Excepțional de grave, deosebit de grave și grave <i>Exceptionally serious, particularly serious and serious</i>			Mai puțin grave și ușoare <i>Less serious and minor</i>		
	2021	2022	2023	2021	2022	2023
	<b>Total țară<sup>1</sup></b>	<b>4 835</b>	<b>5 193</b>	<b>4 377</b>	<b>21 507</b>	<b>21 966</b>
<b>Mun. Chișinău</b>	<b>1 405</b>	<b>1 571</b>	<b>1 227</b>	<b>5 943</b>	<b>6 397</b>	<b>7 182</b>
<b>Nord / North</b>	<b>867</b>	<b>879</b>	<b>795</b>	<b>5 013</b>	<b>5 261</b>	<b>5 131</b>
mun. Bălți	244	208	179	1 206	1 377	1 371
Briceni	67	66	41	390	400	303
Dondușeni	34	47	41	230	245	238
Drochia	61	73	72	487	518	544
Edineț	49	72	70	423	428	445
Fălești	45	69	54	295	376	343
Florești	64	70	68	432	396	410
Glodeni	58	67	57	253	273	289
Ocnîța	34	34	26	227	271	241
Râșcani	46	38	48	295	269	272
Sângerei	80	66	59	377	327	322
Soroca	85	69	80	398	381	353
<b>Centru / Center</b>	<b>957</b>	<b>1 022</b>	<b>771</b>	<b>4 982</b>	<b>4 740</b>	<b>4 577</b>
Anenii Noi	103	73	69	395	409	342
Călărași	54	53	54	324	309	280
Criuleni	102	78	48	434	369	346
Dubăsari	39	39	23	128	154	136
Hâncești	101	161	103	521	538	496
Ialoveni	104	135	110	583	558	572
Nisporeni	63	56	64	318	341	321
Orhei	97	121	92	661	547	664
Rezina	44	41	24	251	217	191
Strășeni	96	90	51	344	390	310
Șoldănești	39	37	38	198	159	171
Telenești	55	68	43	323	253	231
Ungheni	60	70	52	502	496	517
<b>Sud / South</b>	<b>518</b>	<b>510</b>	<b>441</b>	<b>3 085</b>	<b>2 900</b>	<b>2 602</b>
Basarabeasca	22	38	41	147	137	126
Cahul	124	140	106	878	770	670
Cantemir	68	65	35	369	418	293
Căușeni	93	100	91	500	447	460
Cimișlia	53	30	38	276	259	249
Leova	46	55	47	274	287	267
Ștefan Vodă	76	54	47	374	361	293
Taraclia	36	28	36	267	221	244
<b>UTA Găgăuzia</b>	<b>152</b>	<b>163</b>	<b>98</b>	<b>1 133</b>	<b>946</b>	<b>910</b>

<sup>1</sup> Numărul total al infracțiunilor înregistrate include infracțiunile înregistrate de Direcția Serviciilor Operative, Centrul pentru Combaterea Traficului de Persoane, Centrul Național Anticorupție, Serviciul Vamal, care nu pot fi repartizate în profil teritorial

*The total number of registered crimes includes the crimes registered by the Directorate of Operative Services, the Center for Combating Trafficking in Persons, the National Anticorruption Center, the Customs Service, which cannot be distributed by territorial profile*

**13.4. Persoane care au comis infrafracțiuni**  
*Persons who committed crimes*

Regiuni de dezvoltare/ municipii, raioane	2015	2016	2017	2018	2019	2020	2021	2022
<b>Total țară<sup>1</sup></b>	<b>17 162</b>	<b>17 576</b>	<b>15 745</b>	<b>13 927</b>	<b>13 059</b>	<b>13 017</b>	<b>14 263</b>	<b>13 482</b>
<b>Mun. Chișinău</b>	<b>4 938</b>	<b>4 994</b>	<b>5 032</b>	<b>4 408</b>	<b>4 269</b>	<b>3 393</b>	<b>3 687</b>	<b>3 696</b>
<b>Nord / North</b>	<b>4 411</b>	<b>4 581</b>	<b>4 188</b>	<b>3 668</b>	<b>3 443</b>	<b>3 510</b>	<b>4 144</b>	<b>4 292</b>
mun. Bălți	1 061	1 130	1 036	1 001	850	767	916	1 089
Briceni	270	308	326	248	177	254	292	249
Donușeni	171	225	200	163	126	189	198	155
Drochia	451	431	369	304	328	307	418	498
Edineț	381	363	339	310	276	262	359	370
Fălești	336	372	286	245	252	226	300	293
Florești	369	340	313	244	246	295	296	341
Glodeni	144	132	143	160	251	257	304	281
Ocnița	221	215	200	140	106	109	177	175
Râșcani	145	276	191	198	215	185	228	229
Sângerei	320	285	286	226	207	295	267	229
Soroca	542	504	499	429	409	364	389	383
<b>Centru / Center</b>	<b>4 745</b>	<b>4 787</b>	<b>3 914</b>	<b>3 413</b>	<b>3 064</b>	<b>3 258</b>	<b>3 496</b>	<b>3 050</b>
Anenii Noi	238	360	248	218	215	203	318	268
Călărași	291	309	255	235	198	221	270	227
Criuleni	330	300	286	198	206	235	207	185
Dubăsari	145	172	189	139	111	116	132	98
Hâncești	749	550	482	371	297	338	453	370
Ialoveni	588	516	452	437	452	451	440	397
Nisporeni	229	225	238	180	166	183	211	179
Orhei	525	552	553	498	356	401	379	395
Rezina	227	285	202	215	139	176	120	108
Strășeni	411	466	220	260	246	226	263	207
Șoldănești	143	172	134	107	111	130	90	68
Telenești	250	268	167	168	188	199	172	133
Ungheni	619	612	488	387	379	379	441	415
<b>Sud / South</b>	<b>2 276</b>	<b>2 489</b>	<b>1 854</b>	<b>1 712</b>	<b>1 627</b>	<b>2 074</b>	<b>2 237</b>	<b>1 822</b>
Basarabeasca	114	121	112	90	104	122	149	113
Cahul	330	444	369	262	200	547	523	508
Cantemir	265	312	240	247	202	204	275	147
Căușeni	505	539	341	360	417	444	409	358
Cimișlia	282	252	90	164	183	192	143	133
Leova	263	259	228	177	140	124	210	150
Ștefan Vodă	412	422	348	289	274	265	349	234
Taraclia	105	140	126	123	107	176	179	179
<b>UTA Găgăuzia</b>	<b>724</b>	<b>660</b>	<b>708</b>	<b>692</b>	<b>603</b>	<b>732</b>	<b>672</b>	<b>563</b>

<sup>1</sup> Numărul total al persoanelor include și persoanele care au comis infrafracțiuni din mun. Bender și persoanele care au comis infrafracțiuni înregistrate de Direcția Serviciilor Operative, Centrul pentru Combaterea Traficului de Persoane, Centrul Național Anticorupție, Serviciul Vamal, care nu pot fi repartizate în profil teritorial  
*The total number of people includes the people who committed crimes in the municipality of Bender and the people who committed them crimes registered by the Directorate of Operative Services, the Center for Combating Human Trafficking, the National Anti-corruption Center, Customs Service, which cannot be distributed according to territorial profile*

# 14.

## Produsul intern brut regional

*Regional gross domestic product*



### Sursa datelor

Date statistice (lucrări statistice elaborate în cadrul Biroului Național de Statistică),

Date administrative (datele Ministerului Finanțelor, Serviciului Fiscal de Stat, Comisiei Naționale a Pieței Financiare, Serviciului Vamal, Băncii Naționale, Casei Naționale de Asigurări Sociale, Companiei Naționale de Asigurări în Medicină, etc.).

Situațiile financiare ale agenților economici.

### Data source

*Statistical data (statistical works, developed by the National Bureau for Statistics).*

*Administrative data (data of the Ministry of Finance, State Tax Service, National Commission for Financial Markets, Customs Service, National Bank of Moldova, National Social Insurance Fund, National Medical Insurance Company and others).*

*Financial results of economic units.*

### Precizări metodologice

**Produsul intern brut regional (PIBR)** este elaborat în conformitate cu metodologia Sistemului Conturilor Naționale a Organizației Națiunilor Unite, versiunea 2008.

**Produsul intern brut regional** reprezintă valoarea bunurilor și serviciilor produse de unitățile economice rezidente regiunii date.

**Valoarea adăugată brută** corespunde producției totale de bunuri și servicii, diminuată cu consumul intermediar.

**Impozite pe produs** – impozite prelevate proporțional cu cantitatea sau valoarea bunurilor și serviciilor produse, comercializate sau importate de rezidenți. Din ele fac parte taxa pe valoarea adăugată, accize, impozite pe bunurile și serviciile importate.

**Subvenții pe produs** – sumele vărsate pe unitatea de bun sau serviciu produsă sau importată.

**Impozite nete pe produs** – impozite pe produs minus subvenții pe produs.

**Produsul intern brut regional** se calculează în prețuri de piață (PIBR nominal) și prețuri comparabile (PIBR real).

**Prețul de piață** include marjele comercială și de transport, impozitele pe produs și exclude subvențiile pe produs. Pentru excluderea influenței diferitor taxe pe impozite și subvenții în diferite activități economice asupra structurii producției și a exploatării veniturilor, indicatorii de ramură se calculează **în prețuri de bază**.

**Prețul de bază** reprezintă prețul primit de producător pentru o unitate de bun sau serviciu, excluzând impozitele pe produs și incluzând subvențiile pe produs.

**Recalcularea în prețuri comparabile.** PIBR în prețuri comparabile a fost elaborat în baza metodologiei conturilor naționale. S-a utilizat metoda deflației, folosind indicii de preț la nivel național pentru fiecare activitate în parte.

**Indicele disparității** reprezintă raportul Produsului intern brut pe locuitor la nivel de regiune și Produsului intern brut pe locuitor la nivel național.

### Methodological notes

**Regional gross domestic product (RGDP)** is developed in accordance with the methodology of the United Nations System of National Accounts, version -2008.

**Regional gross domestic product** represents the value of goods and services produced by the economic units resident in the given region.

**Gross value added** corresponds to the total production of goods and services, reduced by intermediate consumption.



**Taxes on products** – taxes paid proportionally to the quantity or the value of goods and services produced, sold or imported by the residents. Here are included the value added tax, excises, taxes on imported goods and services.

**Subsidies on products** – amounts paid per unit of good and service produced or imported.

**Net taxes on products** – taxes on products minus subventions on products.

**Regional gross domestic product** is calculated in market prices (nominal GDP) and comparable prices (real GDP).

**Market price** includes marketing and transport margins, taxes on products and excludes the subsidies on products. In order to eliminate the influence of various taxes and subsidies in different branches of the economy on the structure of production and generation of income, branch indicators are valued at **basic prices**.

**Basic price** is the amount receivable by the producer for a unit of good or service excluding any taxes on products and including subsidies on products.

**Recalculation in comparable prices.** RGDP in comparable prices was developed based on the national accounts methodology. The deflation method was used, using national price indices for each individual activity.

**The disparity index** represents the ratio of Gross domestic product per inhabitant at the regional level and Gross domestic product per inhabitant at the national level.

14. Produsul intern brut regional  
14. Regional gross domestic product

**14.1. Produsul intern brut regional în 2020<sup>1</sup>**  
*Regional gross domestic product in 2020<sup>1</sup>*

Regiuni de dezvoltare	Produsul intern brut regional, prețuri curente, mii lei <i>Regional gross domestic product, thou. lei</i>	Produsul intern brut regional pe locuitor, prețuri curente, lei <i>Regional gross domestic product per capita, current prices, lei</i>	Indicii de volum al produsului intern brut regional, în % față de anul precedent <i>Volume indices of regional gross domestic product in % to previous year</i>
<b>Total țară</b>	<b>199 733 684</b>	<b>75 796</b>	<b>91,7</b>
Municipiul Chișinău	119 920 019	180 118	92,8
Nord / <i>North</i>	31 537 746	42 958	89,6
Centru / <i>Center</i>	29 985 702	39 985	91,2
Sud / <i>South</i>	13 700 785	37 760	89,4
UTA Găgăuzia	4 589 432	37 484	89,4

<sup>1</sup> Aici și în continuare datele pentru anul 2021 vor fi disponibile pe data de 29.12.2023  
*Here and further the data for the year 2021 will be available on 29.12.2023*

**14.2. Produsul intern brut regional, pe activități economice, în 2020**
*Regional gross domestic product, by economic activities, in 2020*

prețuri curente, mii lei / current prices, thou. lei

	Activități economice	Total	Mun. Chișinău	Nord North	Centru Center	Sud South	UTA Găgăuzia
<b>A</b>	Agricultură, silvicultură și pescuit <i>Agriculture, forestry and pisciculture</i>	18 708 439	275 634	7 863 376	6 121 694	3 633 961	813 773
<b>B</b>	Industria extractivă <i>Mining and quarrying</i>	811 666	197 055	215 386	337 240	57 012	4 973
<b>C</b>	Industria prelucrătoare <i>Manufacturing industry</i>	20 186 413	9 930 080	4 118 808	4 527 632	925 723	684 170
<b>D</b>	Producția și furnizarea de energie electrică și termică, gaze, apă caldă și aer condiționat <i>Electricity, gas, steam and air conditioning supply</i>	4 006 976	2 389 308	994 779	287 700	241 107	94 082
<b>E</b>	Distribuția apei; salubritate, gestionarea deșeurilor, activități de decontaminare <i>Water supply; sewerage, waste management and remediation activities</i>	1 235 619	675 262	242 901	171 778	94 749	50 928
<b>F</b>	Construcții / <i>Construction</i>	19 966 761	15 013 060	1 338 396	2 566 551	690 338	358 415
<b>G</b>	Comerț cu ridicata și cu amănuntul; întreținerea și repararea autovehiculelor și a motocicletelor <i>Wholesale and retail trade; repair of motor vehicles and motorcycles</i>	30 064 827	23 825 235	2 006 093	2 950 207	913 880	369 413
<b>H</b>	Transport și depozitare <i>Transportation and storage</i>	6 984 699	4 915 077	963 479	686 992	334 082	85 069
<b>I</b>	Activități de cazare și alimentație publică <i>Accommodation and food service activities</i>	1 335 728	1 124 664	68 960	87 051	36 715	18 337
<b>J</b>	Informații și comunicații <i>Information and communication</i>	9 750 780	9 275 381	64 253	215 369	137 952	57 825
<b>K</b>	Activități financiare și de asigurări <i>Financial and insurance activities</i>	6 102 557	4 947 024	510 668	347 579	196 052	101 234
<b>L</b>	Tranzacții imobiliare <i>Real estate activities</i>	16 374 949	8 468 008	3 515 969	2 186 094	1 698 417	506 462
<b>M</b>	Activități profesionale, științifice și tehnice <i>Professional, scientific and technical activities</i>	4 121 804	3 694 786	142 814	240 227	25 675	18 302
<b>N</b>	Activități de servicii administrative și activități de servicii suport <i>Administrative and support service activities</i>	2 038 032	1 796 456	109 478	71 323	35 770	25 005
<b>O</b>	Administrație publică și apărare; asigurări sociale obligatorii <i>Public administration and defence; compulsory social security</i>	7 700 528	4 345 551	1 211 434	1 148 199	794 911	200 433
<b>P</b>	Învățământ / <i>Education</i>	9 930 013	4 082 670	2 064 792	2 263 720	1 156 900	361 931
<b>Q</b>	Sănătate și asistență socială <i>Health and social work</i>	9 205 716	5 913 775	1 415 187	1 116 436	615 319	144 998
<b>R</b>	Artă, activități de recreere și de agrement <i>Arts, entertainment and recreation</i>	1 513 925	849 548	185 327	354 215	89 810	35 024
<b>S</b>	Alte activități de servicii <i>Other service activities</i>	2 630 964	2 015 629	237 282	250 206	91 349	36 498

Activități economice	Total	Mun. Chișinău	Nord North	Centru Center	Sud South	UTA Găgăuzia
Activități ale gospodăriilor private în calitate de angajator de personal casnic; activități ale gospodăriilor private de producere de bunuri și servicii destinate consumului propriu <i>Activities of households as employers; undifferentiated goods- and services-producing activities of households for own use</i>	290 861	152 683	65 152	40 208	22 077	10 740
<b>TOTAL Valoarea adăugată brută</b> <i>Total Gross value added</i>	<b>172 961 254</b>	<b>103 886 886</b>	<b>27 334 534</b>	<b>25 970 421</b>	<b>11 791 801</b>	<b>3 977 612</b>
<b>Impozite nete pe produs</b> <i>Net taxes on products</i>	<b>26 772 430</b>	<b>16 033 133</b>	<b>4 203 212</b>	<b>4 015 281</b>	<b>1 908 984</b>	<b>611 820</b>
<b>Produsul intern brut regional</b> <i>Regional gross domestic product</i>	<b>199 733 684</b>	<b>119 920 019</b>	<b>31 537 746</b>	<b>29 985 702</b>	<b>13 700 785</b>	<b>4 589 432</b>

**14.3. Structura produsului intern brut regional, în 2020**  
*The structure of regional gross domestic product, in 2020*

procente / percentage

	Activități economice	Total	Mun. Chișinău	Nord North	Centru Center	Sud South	UTA Găgăuzia
<b>A</b>	Agricultură, silvicultură și pescuit <i>Agriculture, forestry and pisciculture</i>	9,4	0,2	24,9	20,4	26,5	17,7
<b>B</b>	Industria extractivă <i>Mining and quarrying</i>	0,4	0,2	0,7	1,1	0,4	0,1
<b>C</b>	Industria prelucrătoare <i>Manufacturing industry</i>	10,1	8,3	13,1	15,1	6,8	14,9
<b>D</b>	Producția și furnizarea de energie electrică și termică, gaze, apă caldă și aer condiționat <i>Electricity, gas, steam and air conditioning supply</i>	2,0	2,0	3,2	1,0	1,8	2,0
<b>E</b>	Distribuția apei; salubritate, gestionarea deșeurilor, activități de decontaminare <i>Water supply; sewerage, waste management and remediation activities</i>	0,6	0,6	0,8	0,6	0,7	1,1
<b>F</b>	Construcții / <i>Construction</i>	10,0	12,5	4,2	8,6	5,0	7,8
<b>G</b>	Comerț cu ridicata și cu amănuntul; întreținerea și repararea autovehiculelor și a motocicletelor <i>Wholesale and retail trade; repair of motor vehicles and motorcycles</i>	15,1	19,9	6,4	9,8	6,7	8,0
<b>H</b>	Transport și depozitare <i>Transportation and storage</i>	3,5	4,1	3,1	2,3	2,4	1,9
<b>I</b>	Activități de cazare și alimentație publică <i>Accommodation and food service activities</i>	0,7	0,9	0,2	0,3	0,3	0,4
<b>J</b>	Informații și comunicații <i>Information and communication</i>	4,9	7,7	0,2	0,7	1,0	1,3
<b>K</b>	Activități financiare și de asigurări <i>Financial and insurance activities</i>	3,1	4,1	1,6	1,2	1,4	2,2
<b>L</b>	Tranzacții imobiliare <i>Real estate activities</i>	8,2	7,1	11,1	7,3	12,4	11,0
<b>M</b>	Activități profesionale, științifice și tehnice <i>Professional, scientific and technical activities</i>	2,1	3,1	0,5	0,8	0,2	0,4
<b>N</b>	Activități de servicii administrative și activități de servicii suport <i>Administrative and support service activities</i>	1,0	1,5	0,3	0,2	0,3	0,5
<b>O</b>	Administrație publică și apărare; asigurări sociale obligatorii <i>Public administration and defence; compulsory social security</i>	3,9	3,6	3,8	3,8	5,8	4,4
<b>P</b>	Învățământ / <i>Education</i>	5,0	3,4	6,5	7,5	8,4	7,9
<b>Q</b>	Sănătate și asistență socială <i>Health and social work</i>	4,6	4,9	4,5	3,7	4,5	3,2
<b>R</b>	Artă, activități de recreere și de agrement <i>Arts, entertainment and recreation</i>	0,8	0,7	0,6	1,2	0,7	0,8
<b>S</b>	Alte activități de servicii <i>Other service activities</i>	1,3	1,7	0,8	0,8	0,7	0,8

	Activități economice	Total	Mun. Chișinău	Nord	Centru	Sud	UTA Găgăuzia
T	Activități ale gospodăriilor private în calitate de angajator de personal casnic; activități ale gospodăriilor private de producere de bunuri și servicii destinate consumului propriu <i>Activities of households as employers; undifferentiated goods- and services-producing activities of households for own use</i>	0,1	0,1	0,2	0,1	0,2	0,2
	<b>TOTAL Valoarea adăugată brută</b> <i>Total Gross value added</i>	<b>86,6</b>	<b>86,6</b>	<b>86,7</b>	<b>86,6</b>	<b>86,1</b>	<b>86,7</b>
	<b>Impozite nete pe produs</b> <i>Net taxes on products</i>	<b>13,4</b>	<b>13,4</b>	<b>13,3</b>	<b>13,4</b>	<b>13,9</b>	<b>13,3</b>
	<b>Produsul intern brut regional</b> <i>Regional gross domestic product</i>	<b>100,0</b>	<b>100,0</b>	<b>100,0</b>	<b>100,0</b>	<b>100,0</b>	<b>100,0</b>



**14.4. Structura activităților economice, pe regiuni de dezvoltare, în 2020**
*The structure of economic activities, by development regions, in 2020*

procente / percentage

	Activități economice	Total	Mun. Chișinău	Nord North	Centru Center	Sud South	UTA Găgăuzia
<b>A</b>	Agricultură, silvicultură și pescuit <i>Agriculture, forestry and pisciculture</i>	100,0	1,5	42,0	32,7	19,4	4,3
<b>B</b>	Industria extractivă <i>Mining and quarrying</i>	100,0	24,3	26,5	41,5	7,0	0,6
<b>C</b>	Industria prelucrătoare <i>Manufacturing industry</i>	100,0	49,2	20,4	22,4	4,6	3,4
<b>D</b>	Producția și furnizarea de energie electrică și termică, gaze, apă caldă și aer condiționat <i>Electricity, gas, steam and air conditioning supply</i>	100,0	59,6	24,8	7,2	6,0	2,3
<b>E</b>	Distribuția apei; salubritate, gestionarea deșeurilor, activități de decontaminare <i>Water supply; sewerage, waste management and remediation activities</i>	100,0	54,6	19,7	13,9	7,7	4,1
<b>F</b>	Construcții / <i>Construction</i>	100,0	75,2	6,7	12,9	3,5	1,8
<b>G</b>	Comerț cu ridicata și cu amănuntul; întreținerea și repararea autovehiculelor și a motocicletelor <i>Wholesale and retail trade; repair of motor vehicles and motorcycles</i>	100,0	79,2	6,7	9,8	3,0	1,2
<b>H</b>	Transport și depozitare <i>Transportation and storage</i>	100,0	70,4	13,8	9,8	4,8	1,2
<b>I</b>	Activități de cazare și alimentație publică <i>Accommodation and food service activities</i>	100,0	84,2	5,2	6,5	2,7	1,4
<b>J</b>	Informații și comunicații <i>Information and communication</i>	100,0	95,1	0,7	2,2	1,4	0,6
<b>K</b>	Activități financiare și de asigurări <i>Financial and insurance activities</i>	100,0	81,1	8,4	5,7	3,2	1,7
<b>L</b>	Tranzacții imobiliare <i>Real estate activities</i>	100,0	51,7	21,5	13,4	10,4	3,1
<b>M</b>	Activități profesionale, științifice și tehnice <i>Professional, scientific and technical activities</i>	100,0	89,6	3,5	5,8	0,6	0,4
<b>N</b>	Activități de servicii administrative și activități de servicii suport <i>Administrative and support service activities</i>	100,0	88,1	5,4	3,5	1,8	1,2
<b>O</b>	Administrație publică și apărare; asigurări sociale obligatorii <i>Public administration and defence; compulsory social security</i>	100,0	56,4	15,7	14,9	10,3	2,6
<b>P</b>	Învățământ / <i>Education</i>	100,0	41,1	20,8	22,8	11,7	3,6
<b>Q</b>	Sănătate și asistență socială <i>Health and social work</i>	100,0	64,2	15,4	12,1	6,7	1,6
<b>R</b>	Artă, activități de recreere și de agrement <i>Arts, entertainment and recreation</i>	100,0	56,1	12,2	23,4	5,9	2,3
<b>S</b>	Alte activități de servicii <i>Other service activities</i>	100,0	76,6	9,0	9,5	3,5	1,4

	Activități economice	Total	Mun. Chișinău	Nord	Centru	Sud	UTA Găgăuzia
T	Activități ale gospodăriilor private în calitate de angajator de personal casnic; activități ale gospodăriilor private de producere de bunuri și servicii destinate consumului propriu <i>Activities of households as employers; undifferentiated goods- and services-producing activities of households for own use</i>	100,0	52,5	22,4	13,8	7,6	3,7
	<b>TOTAL Valoarea adăugată brută</b> <i>Total Gross value added</i>	<b>100,0</b>	<b>60,1</b>	<b>15,8</b>	<b>15,0</b>	<b>6,8</b>	<b>2,3</b>
	<b>Impozite nete pe produs</b> <i>Net taxes on products</i>	<b>100,0</b>	<b>59,9</b>	<b>15,7</b>	<b>15,0</b>	<b>7,1</b>	<b>2,3</b>
	<b>Produsul intern brut regional</b> <i>Regional gross domestic product</i>	<b>100,0</b>	<b>60,0</b>	<b>15,8</b>	<b>15,0</b>	<b>6,9</b>	<b>2,3</b>

**14.5. Indicii de volum al produsului intern brut regional, în 2020**
*Volume indices of regional gross domestic product, in 2020*

în procente față de anul precedent / in percent to previous year

	Activități economice	Total	Mun. Chișinău	Nord North	Centru Center	Sud South	UTA Găgăuzia
<b>A</b>	Agricultură, silvicultură și pescuit <i>Agriculture, forestry and pisciculture</i>	70,6	67,4	74,7	69,6	66,1	64,2
<b>B</b>	Industria extractivă <i>Mining and quarrying</i>	102,0	96,7	103,0	104,1	105,9	102,5
<b>C</b>	Industria prelucrătoare <i>Manufacturing industry</i>	95,6	93,3	90,8	105,1	100,3	97,5
<b>D</b>	Producția și furnizarea de energie electrică și termică, gaze, apă caldă și aer condiționat <i>Electricity, gas, steam and air conditioning supply</i>	90,9	87,8	98,1	88,4	98,1	91,2
<b>E</b>	Distribuția apei; salubritate, gestionarea deșeurilor, activități de decontaminare <i>Water supply; sewerage, waste management and remediation activities</i>	97,4	97,6	98,0	95,8	99,8	92,6
<b>F</b>	Construcții / <i>Construction</i>	109,4	109,2	109,5	110,5	109,7	109,5
<b>G</b>	Comerț cu ridicata și cu amănuntul; întreținerea și repararea autovehiculelor și a motocicletelor <i>Wholesale and retail trade; repair of motor vehicles and motorcycles</i>	89,4	88,7	93,9	88,2	100,4	95,8
<b>H</b>	Transport și depozitare <i>Transportation and storage</i>	82,1	77,6	100,0	91,0	92,5	88,7
<b>I</b>	Activități de cazare și alimentație publică <i>Accommodation and food service activities</i>	51,4	52,2	43,7	47,2	58,8	45,5
<b>J</b>	Informații și comunicații <i>Information and communication</i>	85,1	84,8	86,5	88,9	97,0	88,3
<b>K</b>	Activități financiare și de asigurări <i>Financial and insurance activities</i>	98,0	98,3	95,9	96,9	98,3	95,9
<b>L</b>	Tranzacții imobiliare <i>Real estate activities</i>	100,9	102,5	97,7	97,9	103,5	100,5
<b>M</b>	Activități profesionale, științifice și tehnice <i>Professional, scientific and technical activities</i>	82,2	81,9	89,9	82,6	91,2	89,4
<b>N</b>	Activități de servicii administrative și activități de servicii suport <i>Administrative and support service activities</i>	63,1	60,9	82,8	101,4	82,1	78,0
<b>O</b>	Administrație publică și apărare; asigurări sociale obligatorii <i>Public administration and defence; compulsory social security</i>	103,5	107,3	99,5	94,0	104,5	104,7
<b>P</b>	Învățământ / <i>Education</i>	102,1	101,9	102,3	102,7	102,2	100,1
<b>Q</b>	Sănătate și asistență socială <i>Health and social work</i>	101,5	107,4	91,5	90,5	98,5	93,4
<b>R</b>	Artă, activități de recreere și de agrement <i>Arts, entertainment and recreation</i>	87,7	87,5	89,2	87,0	88,3	90,1
<b>S</b>	Alte activități de servicii <i>Other service activities</i>	93,4	95,8	85,0	84,9	91,7	93,8

	Activități economice	Total	Mun. Chișinău	Nord	Centru	Sud	UTA Găgăuzia
<b>T</b>	Activități ale gospodăriilor private în calitate de angajator de personal casnic; activități ale gospodăriilor private de producere de bunuri și servicii destinate consumului propriu <i>Activities of households as employers; undifferentiated goods- and services-producing activities of households for own use</i>	60,7	60,7	60,7	60,7	60,7	60,7
	<b>TOTAL Valoarea adăugată brută</b> <i>Total Gross value added</i>	<b>91,4</b>	<b>92,6</b>	<b>89,5</b>	<b>90,2</b>	<b>88,4</b>	<b>89,5</b>
	<b>Impozite nete pe produs</b> <i>Net taxes on products</i>	<b>94,0</b>	<b>94,1</b>	<b>90,2</b>	<b>97,6</b>	<b>95,7</b>	<b>88,9</b>
	<b>Produsul intern brut regional</b> <i>Regional gross domestic product</i>	<b>91,7</b>	<b>92,8</b>	<b>89,6</b>	<b>91,2</b>	<b>89,4</b>	<b>89,4</b>

**Harta 14.1. Indicii de volum ai produsului intern brut regional  
2020 față de 2019**  
**Map 14.1. Volume indices of regional gross domestic product  
2020 compared to 2019**

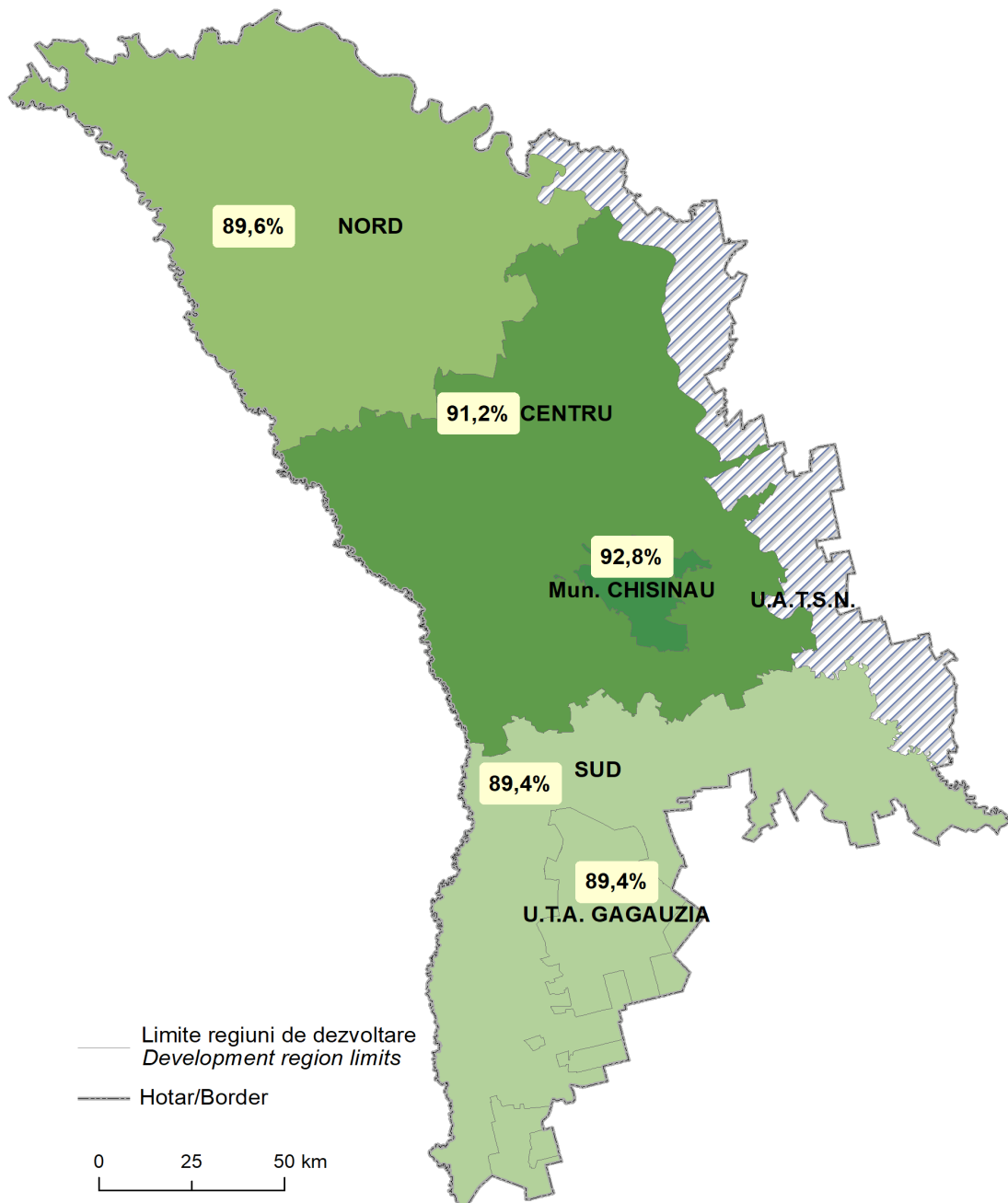

Sursa datelor: Biroul Național de Statistică  
Data source: National Bureau of Statistics

**Harta 14.2. Contribuția regiunilor de dezvoltare la formarea produsului intern brut în anul 2020**  
**Map 14.2. Contribution of development regions to the formation of gross domestic product in 2020**

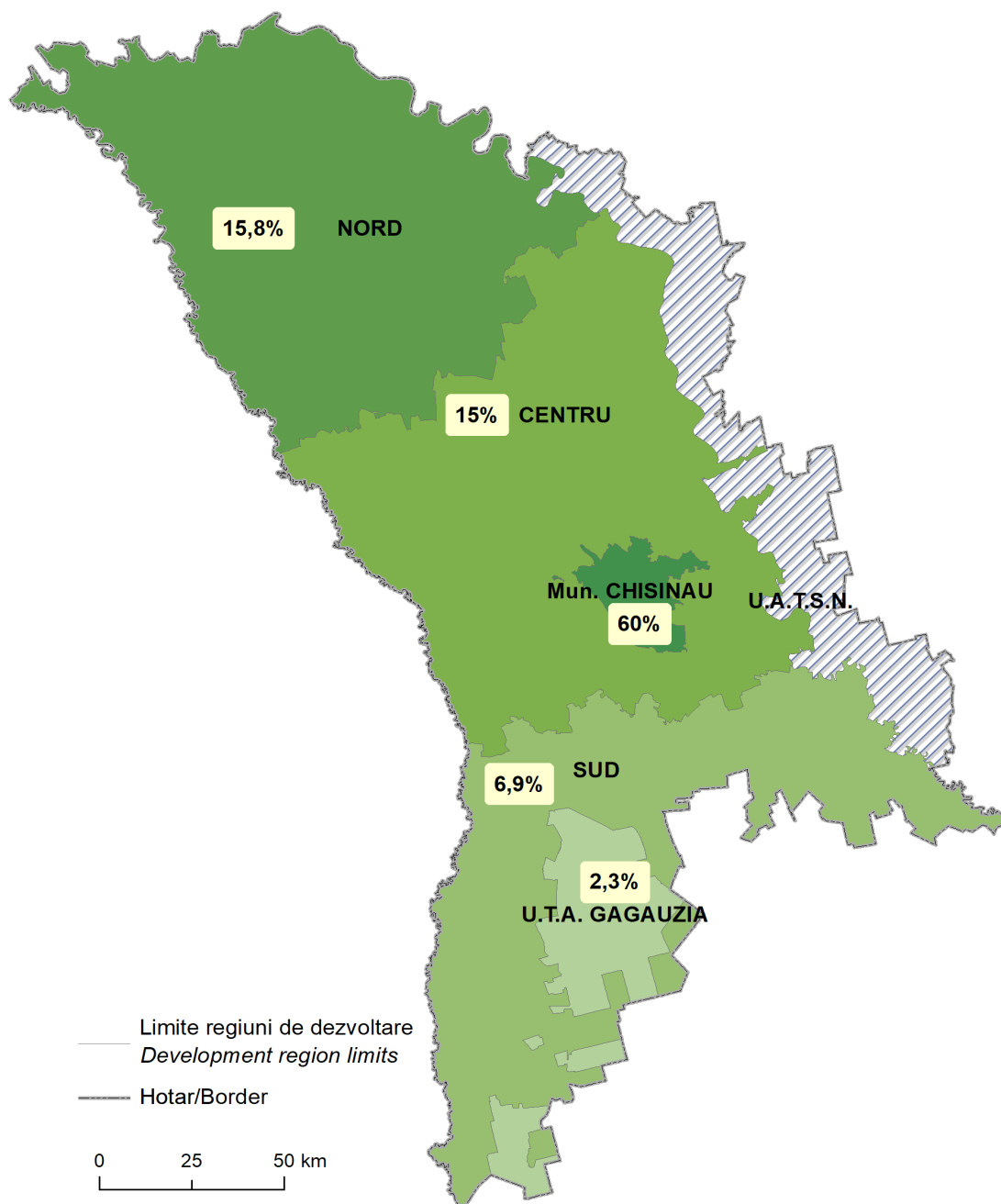

Sursa datelor: Biroul Național de Statistică  
Data source: National Bureau of Statistics

**Harta 14.3. Produsul intern brut regional pe locuitor în anul 2020**  
**Map 14.3. Regional gross domestic product per capita in 2020**

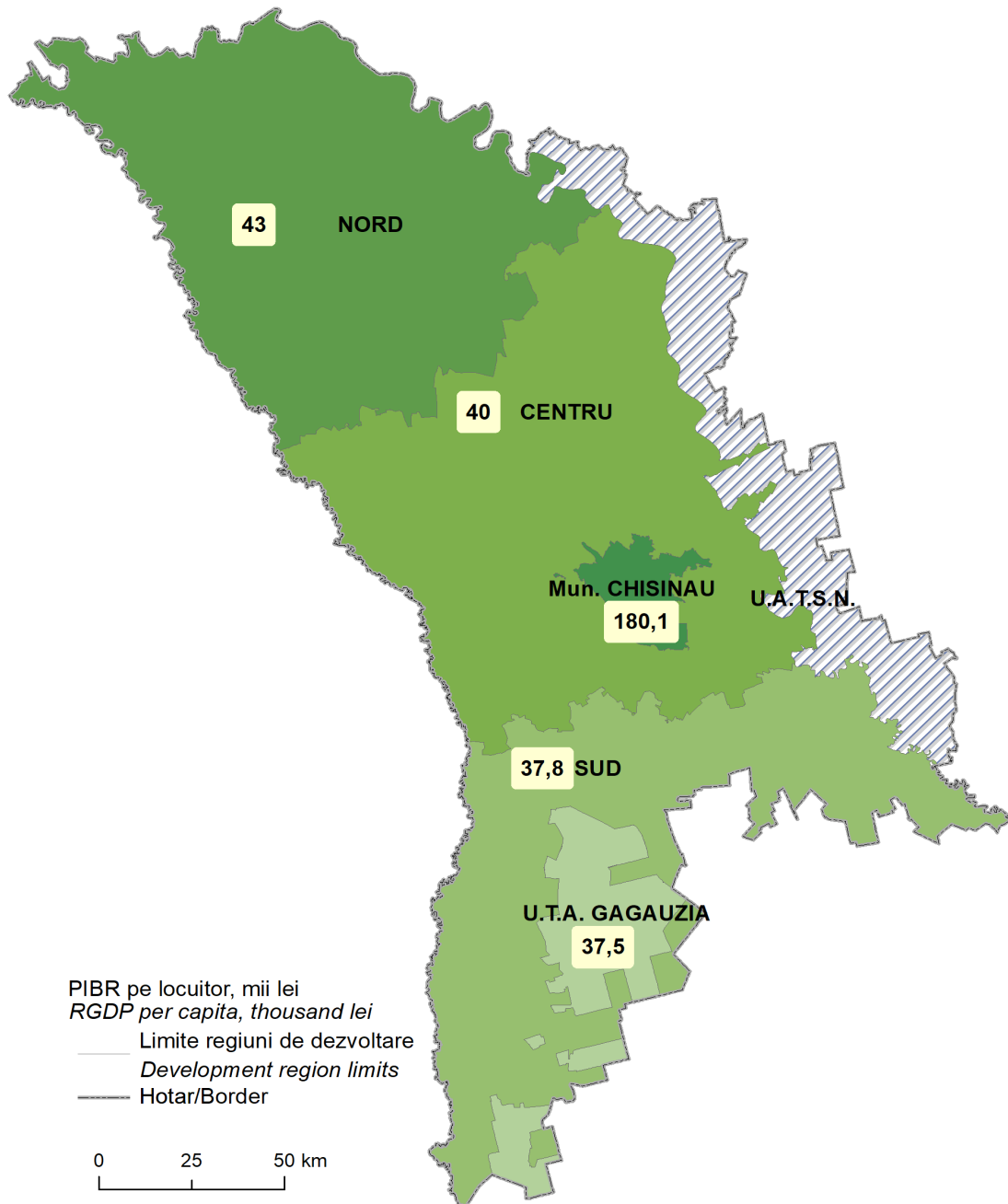

Sursa datelor: Biroul Național de Statistică  
Data source: National Bureau of Statistics



# 15. | Industrie *Industry*



### Sursa datelor

Rapoartele statistice prezentate de întreprinderile cu activitate industrială.

### Data source

*Statistical reports presented by the enterprises with industrial activity.*

### Precizări metodologice

**Valoarea producției fabricate** în prețuri curente este calculat pentru producția destinată vânzării (include și valoarea stocurilor evaluate la prețuri de vânzare). Pentru producția fabricată din materia primă a clientului se include doar costul serviciului de prelucrare.

**Valoarea producției livrate** se prezintă pe cerul de întreprinderi cu activitate principală de industrie, cu specificarea ponderii producției livrate pe piața externă.

**Fabricarea produselor în expresie naturală** se prezintă atât pe întreprinderile cu activitate principală de industrie, cât și pe unitățile de producție industrială secundare ale întreprinderilor neindustriale.

### Methodological notes

**Value of production** in current prices is calculated for the production intended for sale (it also includes the value of stocks valued at sale prices). For the production made from the customer's raw material, only the cost of the processing service is included.

**Value of delivered production** is presented by the circle of enterprises with main industrial activity, with the specification of the share of the delivered production on the foreign market.

**The manufacture of products in natural expression** is presented both in the enterprises with the main activity of industry, and in the secondary industrial production units of non-industrial enterprises.

**15.1. Valoarea producției fabricate (prețuri curente)**  
*Value of production (in current prices)*

Regiuni de dezvoltare/ municipii, raioane	Valoarea producției fabricate, mil. lei <i>Value of production, thou. lei</i>						Structura valorii producției fabricate, % <i>Structure of value of production, %</i>					
	2017	2018	2019	2020	2021	2022	2017	2018	2019	2020	2021	2022
<b>Total țară</b>	<b>52 718,5</b>	<b>56 200,5</b>	<b>59 333,1</b>	<b>59 659,6</b>	<b>70 561,8</b>	<b>85 501,3</b>	<b>100,0</b>	<b>100,0</b>	<b>100,0</b>	<b>100,0</b>	<b>100,0</b>	<b>100,0</b>
<b>Mun. Chișinău</b>	<b>28 622,6</b>	<b>30 400,5</b>	<b>30 095,6</b>	<b>30 831,0</b>	<b>36 345,8</b>	<b>43 366,1</b>	<b>54,3</b>	<b>54,1</b>	<b>50,7</b>	<b>51,7</b>	<b>51,5</b>	<b>50,7</b>
<b>Nord / North</b>	<b>11 375,7</b>	<b>11 747,5</b>	<b>13 066,3</b>	<b>13 048,2</b>	<b>16 044,7</b>	<b>20 322,7</b>	<b>21,6</b>	<b>20,9</b>	<b>22,0</b>	<b>21,9</b>	<b>22,7</b>	<b>23,8</b>
mun. Bălți	5 757,0	6 916,9	7 727,6	8 421,1	9 659,6	13 103,0	10,9	12,3	13,0	14,1	13,7	15,3
Briceni	108,0	115,6	159,1	139,7	116,9	128,6	0,2	0,2	0,3	0,2	0,2	0,2
Donușeni	199,0	87,9	128,9	114,3	125,8	170,6	0,4	0,2	0,2	0,2	0,2	0,2
Drochia	1 379,2	775,0	868,2	656,4	1 040,7	1 377,7	2,6	1,4	1,4	1,1	1,4	1,6
Edineț	1 218,5	970,9	1 189,2	1 054,8	1 718,5	1 659,0	2,3	1,7	2,0	1,8	2,4	1,9
Fălești	358,2	338,8	342,9	291,6	364,1	408,1	0,7	0,6	0,6	0,5	0,5	0,5
Florești	701,2	799,1	840,0	694,4	754,4	896,2	1,3	1,4	1,4	1,2	1,1	1,0
Glodeni	124,6	139,5	154,9	115,4	121,2	158,0	0,3	0,2	0,3	0,2	0,2	0,2
Ocnia	59,1	50,0	51,4	84,8	77,7	112,1	0,1	0,1	0,1	0,1	0,1	0,1
Râșcani	325,4	368,6	411,4	348,1	439,8	580,5	0,6	0,7	0,7	0,6	0,6	0,7
Sângerei	222,3	228,5	188,2	161,8	223,4	227,9	0,4	0,4	0,3	0,3	0,3	0,3
Soroca	923,2	956,7	1 004,5	965,8	1 402,6	1 501,0	1,8	1,7	1,7	1,6	2,0	1,8
<b>Centru / Center</b>	<b>8 835,9</b>	<b>9 667,6</b>	<b>11 603,2</b>	<b>11 168,6</b>	<b>12 832,6</b>	<b>15 493,1</b>	<b>16,8</b>	<b>17,2</b>	<b>19,6</b>	<b>18,7</b>	<b>18,2</b>	<b>18,1</b>
Anenii Noi	1 484,9	1 568,4	1 718,3	1 699,1	1 890,5	2 505,2	2,8	2,8	2,9	2,8	2,7	2,9
Călărași	293,3	303,9	313,0	292,1	367,4	400,6	0,6	0,5	0,5	0,5	0,5	0,5
Criuleni	507,1	493,1	521,8	572,3	684,7	1 240,5	1,0	0,9	0,9	1,0	1,0	1,4
Dubăsari	18,6	27,4	30,4	32,8	34,8	51,6	0,0	0,0	0,1	0,1	0,1	0,1
Hâncești	552,7	571,6	538,4	695,6	684,9	847,5	1,0	1,0	0,9	1,2	1,0	1,0
Ialoveni	1 022,2	1 109,0	1 108,7	1 089,8	1 397,0	1 753,3	1,9	2,0	1,9	1,8	2,0	2,0
Nisporeni	150,5	163,7	133,3	126,6	141,3	161,4	0,3	0,3	0,2	0,2	0,2	0,2
Orhei	996,2	1 322,3	2 178,9	2 128,2	2 540,6	2 917,9	1,9	2,3	3,7	3,6	3,6	3,4
Rezina	771,8	835,1	971,0	977,8	1 127,7	1 223,3	1,5	1,5	1,6	1,6	1,6	1,4
Strășeni	503,4	556,3	1 304,4	803,2	692,7	920,9	0,9	1,0	2,2	1,3	0,9	1,1
Șoldănești	25,2	27,9	29,2	31,3	36,2	33,6	0,1	0,1	0,1	0,1	0,1	0,0
Telenești	199,3	226,7	260,5	276,8	362,1	475,5	0,4	0,4	0,4	0,4	0,5	0,6
Ungheni	2 310,7	2 462,2	2 495,3	2 443,0	2 872,7	2 961,8	4,4	4,4	4,2	4,1	4,0	3,5
<b>Sud / South</b>	<b>1 956,3</b>	<b>2 432,4</b>	<b>2 585,2</b>	<b>2 567,9</b>	<b>2 832,6</b>	<b>3 259,3</b>	<b>3,7</b>	<b>4,3</b>	<b>4,4</b>	<b>4,3</b>	<b>4,0</b>	<b>3,8</b>
Basarabeasca	78,6	82,2	79,6	86,3	73,4	79,7	0,1	0,2	0,1	0,1	0,1	0,1
Cahul	542,2	528,3	562,7	625,0	583,1	744,0	1,0	0,9	1,0	1,1	0,8	0,9
Cantemir	361,0	349,6	349,0	352,5	98,9	100,4	0,7	0,6	0,6	0,6	0,1	0,1
Căușeni	203,3	395,8	356,9	360,1	441,3	484,1	0,4	0,7	0,6	0,6	0,6	0,5
Cimișlia	147,7	181,6	190,5	190,8	256,8	426,3	0,3	0,3	0,3	0,3	0,4	0,5
Leova	44,0	48,3	51,8	54,1	66,7	84,7	0,1	0,1	0,1	0,1	0,1	0,1
Ștefan Vodă	281,1	523,2	605,7	390,7	602,0	512,2	0,5	0,9	1,0	0,6	0,9	0,6
Taraclia	298,4	323,4	389,0	508,4	710,4	827,9	0,6	0,6	0,7	0,9	1,0	1,0
<b>UTA Găgăuzia</b>	<b>1 928,0</b>	<b>1 952,5</b>	<b>1 982,8</b>	<b>2 043,9</b>	<b>2 506,1</b>	<b>3 060,1</b>	<b>3,6</b>	<b>3,5</b>	<b>3,3</b>	<b>3,4</b>	<b>3,6</b>	<b>3,6</b>

**15.2. Valoarea producției livrate**  
*Value of delivered production*

Regiuni de dezvoltare/ municipii, raioane	Valoarea producției livrate <sup>1</sup> , mil. lei <i>Value of delivered production<sup>1</sup>, mio. lei</i>						Ponderea producției livrate pe piața externă, în total livrări, % <i>Share of production delivered to the foreign market, in total deliveries, %</i>					
	2017	2018	2019	2020	2021	2022	2017	2018	2019	2020	2021	2022
<b>Total țară</b>	<b>49 942,9</b>	<b>53 330,5</b>	<b>56 334,8</b>	<b>56 978,5</b>	<b>66 819,1</b>	<b>79 992,1</b>	<b>34,6</b>	<b>35,3</b>	<b>35,9</b>	<b>35,1</b>	<b>34,0</b>	<b>35,5</b>
<b>Mun. Chișinău</b>	<b>27 646,5</b>	<b>28 941,8</b>	<b>28 591,2</b>	<b>28 627,1</b>	<b>34 104,6</b>	<b>40 282,6</b>	<b>28,1</b>	<b>28,7</b>	<b>26,5</b>	<b>26,0</b>	<b>24,2</b>	<b>24,7</b>
<b>Nord / North</b>	<b>10 144,0</b>	<b>11 254,5</b>	<b>12 184,8</b>	<b>12 950,1</b>	<b>15 153,5</b>	<b>19 358,2</b>	<b>41,4</b>	<b>41,2</b>	<b>42,5</b>	<b>40,9</b>	<b>42,6</b>	<b>48,9</b>
mun. Bălți	5 610,9	6 840,1	7 631,4	8 206,3	9 495,3	12 700,4	43,1	47,4	48,0	47,3	48,6	57,4
Briceni	85,9	106,0	126,8	121,3	83,3	124,1	18,7	24,5	47,3	40,6	37,3	40,0
Donușeni	173,6	30,5	39,4	44,3	49,4	73,3	7,0	33,0	31,0	21,9	24,5	23,6
Drochia	790,8	847,0	689,2	776,9	1 015,6	1 079,7	54,7	31,5	24,0	16,8	24,1	15,8
Edineț	1 016,0	820,4	991,5	1 198,8	1 409,5	1 651,5	44,3	24,9	43,0	38,3	35,0	42,1
Fălești	302,5	274,5	279,4	283,1	348,4	412,0	79,3	82,6	77,6	66,8	69,3	68,4
Florești	685,3	733,9	760,2	676,6	743,2	885,7	11,6	11,4	11,5	7,4	9,6	5,9
Glodeni	100,0	117,9	136,0	103,1	107,8	143,6	-	-	-	-	-	-
Ocnița	39,3	44,2	45,7	75,8	64,6	98,7	5,1	13,4	19,8	14,3	31,5	16,5
Râșcani	281,3	342,5	383,2	324,9	414,6	498,6	5,7	4,2	4,6	2,6	2,4	3,2
Sângerei	212,4	204,3	176,9	142,2	198,0	197,1	35,1	38,9	19,4	11,1	10,2	7,4
Soroca	846,0	893,2	925,1	996,8	1 223,8	1 493,5	54,1	53,2	52,6	49,9	56,4	57,8
<b>Centru / Center</b>	<b>8 409,9</b>	<b>9 167,2</b>	<b>11 242,7</b>	<b>10 892,7</b>	<b>12 467,9</b>	<b>14 562,7</b>	<b>40,6</b>	<b>41,7</b>	<b>47,1</b>	<b>46,4</b>	<b>44,3</b>	<b>42,3</b>
Anenii Noi	1 412,2	1 514,8	1 671,0	1 589,2	1 929,8	2 364,5	1,6	1,3	2,8	8,1	6,2	7,7
Călărași	268,7	279,3	297,8	282,8	313,8	346,3	15,4	13,8	10,5	12,1	11,3	10,0
Criuleni	489,6	474,1	468,2	560,0	653,8	1 177,1	39,7	38,3	35,3	33,7	44,6	30,2
Dubăsari	15,1	25,9	31,2	30,9	33,9	50,5	-	0,9	2,0	-	-	-
Hâncești	400,4	417,8	517,8	662,2	638,9	742,3	58,9	56,6	39,6	45,5	31,3	29,0
Ialoveni	986,8	1 042,7	1 111,5	1 079,5	1 409,1	1 641,0	32,8	32,5	32,3	32,4	36,7	39,2
Nisporeni	115,4	137,2	126,3	116,2	116,6	145,4	68,0	56,7	65,5	47,9	48,2	50,8
Orhei	936,7	1 272,0	2 085,7	2 125,0	2 481,4	2 811,7	46,5	55,5	67,4	70,0	67,0	69,3
Rezina	759,8	798,5	942,7	944,0	1 066,0	1 114,5	1,5	6,8	8,1	3,3	5,8	0,6
Strășeni	509,6	523,4	1 236,8	803,1	669,4	741,6	43,5	37,2	68,2	48,0	40,5	37,7
Șoldănești	22,5	24,9	26,4	28,5	31,7	29,1	79,3	83,1	78,1	39,8	45,8	64,6
Telenești	189,5	216,9	246,0	255,8	351,4	458,5	21,8	3,3	8,8	2,9	1,9	1,3
Ungheni	2 303,6	2 439,7	2 481,3	2 415,5	2 772,1	2 940,2	77,7	79,7	82,1	85,7	82,5	81,6
<b>Sud / South</b>	<b>1 944,3</b>	<b>2 180,8</b>	<b>2 318,4</b>	<b>2 412,9</b>	<b>2 684,6</b>	<b>3 136,3</b>	<b>44,8</b>	<b>49,7</b>	<b>46,0</b>	<b>44,1</b>	<b>42,8</b>	<b>41,7</b>
Basarabeasca	74,9	78,8	77,0	80,8	74,3	77,4	52,8	50,2	42,2	48,1	34,1	23,9
Cahul	523,5	503,6	542,1	498,3	542,8	649,0	43,2	44,2	36,3	26,5	30,4	31,5
Cantemir	361,2	340,5	345,4	347,7	96,4	94,7	86,5	93,0	89,9	89,6	80,2	72,7
Căușeni	189,6	377,5	348,2	342,1	411,2	477,5	71,0	86,9	85,9	82,3	83,6	82,9
Cimișlia	127,6	154,5	167,8	167,5	195,8	302,1	2,2	5,5	5,0	5,9	6,8	23,5
Leova	38,8	41,8	45,9	46,4	59,6	82,5	8,1	7,8	5,9	4,0	3,7	3,7
Ștefan Vodă	322,9	347,7	422,3	452,3	590,3	663,5	37,5	39,2	45,4	56,1	54,3	54,4
Taraclia	305,8	336,4	369,7	477,8	714,2	789,6	10,4	8,5	6,4	7,2	28,3	23,6
<b>UTA Găgăuzia</b>	<b>1 798,2</b>	<b>1 786,2</b>	<b>1 997,7</b>	<b>2 095,8</b>	<b>2 408,5</b>	<b>2 652,3</b>	<b>58,3</b>	<b>55,7</b>	<b>55,9</b>	<b>53,6</b>	<b>56,0</b>	<b>56,1</b>

<sup>1</sup> Datele se prezintă pe cercul de întreprinderi cu activitatea principală de industrie  
*Data are presented on the circle of enterprises with the main activity industry*

**15.3. Producția principalelor produse industriale**
*Production of main industrial products*

Regiuni de dezvoltare/ municipii, raioane	Ecausin și alte pietre calcaroase pentru cioplit sau pentru construcții cu greutatea specifică $\geq 2,5$ , mii tone <i>Ecaussine and other calcareous monumental or building stone of an apparent specific gravity <math>\geq 2,5</math>, thou tonnes</i>					Alte pietre pentru cioplit sau pentru construcție, exclusiv granit sau gresie, mii tone <i>Other monumental or building stone, excluding granite and sandstone, thou tonnes</i>				
	2018	2019	2020	2021	2022	2018	2019	2020	2021	2022
<b>Total țară</b>	<b>139,6</b>	<b>144,6</b>	<b>105,0</b>	<b>104,4</b>	<b>101,6</b>	<b>569,0</b>	<b>523,4</b>	<b>685,9</b>	<b>1 242,4</b>	<b>1 671,2</b>
<b>Mun. Chișinău</b>	<b>80,2</b>	<b>70,1</b>	<b>64,3</b>	<b>59,9</b>	<b>53,1</b>	<b>35,0</b>	<b>45,4</b>	<b>50,5</b>	<b>53,1</b>	<b>61,8</b>
<b>Nord / North</b>	<b>16,7</b>	<b>12,3</b>	<b>12,4</b>	<b>17,3</b>	<b>29,6</b>	<b>35,5</b>	<b>32,8</b>	<b>37,0</b>	<b>20,1</b>	<b>14,8</b>
Briceni	-	-	-	-	-	9,4	10,0	13,6	13,5	11,3
Drochia	0,7	0,2	0,2	3,3	0,1	-	-	-	-	-
Edineț	16,0	12,1	12,2	14,0	8,7	17,3	17,9	18,1	1,8	1,2
Florești	-	-	-	-	20,8	1,2	-	0,1	-	-
Soroca	-	-	-	-	-	7,6	4,9	5,2	4,8	2,3
<b>Centru/ Center</b>	<b>42,7</b>	<b>62,2</b>	<b>28,3</b>	<b>27,2</b>	<b>18,9</b>	<b>498,5</b>	<b>445,2</b>	<b>598,4</b>	<b>1 169,2</b>	<b>1 594,6</b>
Anenii Noi	5,4	24,3	-	-	-	-	-	-	-	-
Criuleni	-	-	-	-	-	24,7	17,8	17,5	14,0	12,7
Dubăsari	1,1	-	-	-	-	-	-	-	-	-
Hâncești	-	-	-	-	-	205,9	50,3	-	-	-
Ialoveni	1,0	0,1	-	-	-	-	-	-	-	-
Orhei	35,2	37,8	28,3	27,2	18,9	254,2	366,4	571,9	696,1	618,4
Rezina	-	-	-	-	-	2,6	5,0	3,8	6,2	3,8
Strășeni	-	-	-	-	-	11,1	5,7	5,2	452,9	959,7

Regiuni de dezvoltare/ municipii, raioane	Nisip, mii tone / Sand, thou tonnes					Pietriș, prundiș, bolovani și silex, mii tone <i>Road-metal, gravel, pebbles and flint, thou tonnes</i>				
	2018	2019	2020	2021	2022	2018	2019	2020	2021	2022
<b>Total țară</b>	<b>1 648,2</b>	<b>1 981,8</b>	<b>2 240,9</b>	<b>2 108,9</b>	<b>2 089,7</b>	<b>3 634,1</b>	<b>4 132,7</b>	<b>4 894,4</b>	<b>3 896,9</b>	<b>3 259,8</b>
<b>Mun. Chișinău</b>	<b>709,9</b>	<b>823,8</b>	<b>728,3</b>	<b>620,8</b>	<b>699,3</b>	<b>373,1</b>	<b>566,7</b>	<b>897,1</b>	<b>743,7</b>	<b>797,8</b>
<b>Nord / North</b>	<b>289,8</b>	<b>280,6</b>	<b>403,4</b>	<b>452,7</b>	<b>446,5</b>	<b>1 788,9</b>	<b>1 937,0</b>	<b>2 484,1</b>	<b>1 788,5</b>	<b>1 383,9</b>
Briceni	-	-	-	-	-	301,5	339,9	415,9	433,3	296,7
Drochia	-	-	-	-	-	168,1	232,2	366,5	258,8	158,8
Edineț	-	-	-	-	-	542,3	437,4	491,5	-	-
Florești	46,1	50,2	78,4	105,6	103,6	60,2	67,3	116,3	130,9	103,4
Glodeni	-	-	-	-	-	81,3	89,4	102,1	61,5	50,8
Ocnia	71,8	63,2	95,2	67,2	90,7	-	-	-	-	-
Râșcani	41,3	36,1	64,6	65,8	61,2	311,9	404,0	463,0	414,2	294,6
Soroca	130,6	131,1	165,2	214,1	191,0	323,6	366,8	528,8	489,8	479,6
<b>Centru/ Center</b>	<b>583,5</b>	<b>753,7</b>	<b>848,8</b>	<b>699,6</b>	<b>689,7</b>	<b>1 472,1</b>	<b>1 629,0</b>	<b>1 513,2</b>	<b>1 364,7</b>	<b>1 078,1</b>
Anenii Noi	304,9	426,2	326,6	375,1	290,6	153,8	61,8	60,8	164,9	57,0
Călărași	15,0	4,6	9,9	5,9	7,5	-	-	-	-	-
Dubăsari	94,2	-	-	-	-	-	-	-	-	-
Hîncești	41,1	95,3	69,4	94,0	100,0	89,4	70,3	126,1	111,5	114,4
Orhei	28,3	43,7	31,6	-	3,9	313,4	415,7	422,7	424,0	342,5
Rezina	15,0	109,5	29,8	33,5	63,8	189,2	214,5	176,4	206,4	163,0
Strășeni	-	-	293,7	90,4	164,5	655,7	729,9	702,5	436,5	385,9
Șoldănești	-	-	-	31,4	-	-	-	-	-	-
Telenești	48,3	41,8	34,5	37,9	12,7	27,5	21,6	24,7	21,4	15,3
Ungheni	36,7	32,6	53,3	31,4	46,7	43,1	115,2	-	-	-
<b>Sud / South</b>	<b>19,7</b>	<b>60,5</b>	<b>150,6</b>	<b>174,8</b>	<b>172,4</b>	-	-	-	-	-
Cahul	-	37,3	103,6	70,3	61,9	-	-	-	-	-
Căușeni	13,6	15,4	30,0	17,0	11,8	-	-	-	-	-
Cimișlia	-	1,0	-	-	-	-	-	-	-	-
Leova	-	-	-	79,8	97,7	-	-	-	-	-
Taracia	6,1	6,8	17,0	7,7	1,0	-	-	-	-	-
<b>UTA Găgăuzia</b>	<b>45,3</b>	<b>63,2</b>	<b>109,8</b>	<b>161,0</b>	<b>81,8</b>	-	-	-	-	-

Regiuni de dezvoltare/ municipii, raioane	Carne, inclusiv carne de pasăre, tone <i>Meat, including poultry meat, tonnes</i>					Mezeluri, tone / Sausages, tonnes				
	2018	2019	2020	2021	2022	2018	2019	2020	2021	2022
<b>Total țară</b>	<b>60 051,1</b>	<b>60 480,3</b>	<b>67 558,3</b>	<b>63 218,6</b>	<b>70 736,7</b>	<b>19 694,5</b>	<b>21 208,1</b>	<b>22 313,3</b>	<b>25 526,7</b>	<b>29 526,8</b>
<b>Mun. Chișinău</b>	<b>11 787,5</b>	<b>9 384,6</b>	<b>21 893,0</b>	<b>20 757,4</b>	<b>25 773,6</b>	<b>11 234,0</b>	<b>12 492,5</b>	<b>13 264,0</b>	<b>15 171,1</b>	<b>17 043,5</b>
<b>Nord / North</b>	<b>8 819,4</b>	<b>8 885,2</b>	<b>6 239,7</b>	<b>6 572,5</b>	<b>6 004,6</b>	<b>3 050,0</b>	<b>3 165,0</b>	<b>3 958,2</b>	<b>4 834,9</b>	<b>6 126,4</b>
mun. Bălți	771,6	1 086,2	889,3	1 223,6	1 395,0	2 700,8	2 838,5	3 619,7	4 489,7	5 762,1
Briceni	40,0	-	-	-	-	-	-	-	-	-
Dondușeni	1 020,3	1 124,1	1 499,8	1 877,9	1 379,3	-	-	-	-	-
Drochia	928,3	708,3	510,2	323,7	134,0	6,7	4,1	4,5	8,1	11,0
Edineț	61,9	296,3	466,4	481,9	488,0	-	-	-	-	-
Fălești	616,1	178,6	123,9	121,3	-	-	-	-	-	-
Florești	4 307,0	4 247,0	1 977,4	1 962,6	2 174,7	-	-	-	-	-
Glodeni	963,4	1 166,2	690,8	514,9	363,1	-	-	-	-	-
Ocnîța	21,9	0,9	1,3	-	-	-	-	-	-	-
Râșcani	20,7	26,5	34,8	13,4	27,1	-	-	-	-	-
Sângerei	64,3	48,5	38,4	45,2	34,2	-	-	-	-	-
Soroca	3,9	2,6	7,4	8,0	9,2	342,5	322,4	334,0	337,1	353,3
<b>Centru/ Center</b>	<b>38 108,3</b>	<b>40 963,1</b>	<b>38 244,1</b>	<b>34 402,1</b>	<b>37 140,7</b>	<b>5 005,6</b>	<b>5 207,1</b>	<b>4 827,5</b>	<b>5 214,4</b>	<b>5 994,3</b>
Anenii Noi	25 732,1	27 353,5	25 556,7	21 492,3	23 395,4	3 429,9	3 435,0	3 161,5	3 587,8	4 524,1
Călărași	946,5	1 093,5	976,9	1 064,6	1 025,8	-	11,1	3,9	-	-
Criuleni	698,9	944,7	1 010,3	1 373,2	2 394,0	1 463,5	1 624,1	1 537,1	1 456,0	1 293,8
Hâncești	3 617,3	3 980,7	4 153,0	3 953,8	5 240,8	-	-	-	-	-
Ialoveni	1 406,4	1 367,0	1 250,7	1 226,4	1 370,3	-	-	0,4	20,7	20,8
Orhei	4 338,2	4 868,2	3 919,5	3 658,6	2 704,8	107,1	120,6	108,1	132,9	138,5
Rezina	-	23,4	45,2	43,6	26,9	-	-	-	-	-
Telenești	1 025,9	925,4	1 206,9	1 425,8	873,1	-	-	-	-	-
Ungheni	343,0	406,7	124,9	163,8	109,6	5,1	16,3	16,5	17,0	17,1
<b>Sud / South</b>	<b>721,0</b>	<b>841,7</b>	<b>869,4</b>	<b>1 130,6</b>	<b>1 397,7</b>	<b>205,7</b>	<b>219,1</b>	<b>214,8</b>	<b>250,3</b>	<b>291,0</b>
Cahul	13,9	9,3	6,9	6,8	-	-	-	-	-	-
Căușeni	-	-	-	78,2	108,4	-	-	-	-	-
Cimișlia	-	-	-	-	12,2	17,1	14,3	10,8	7,9	7,7
Leova	700,1	827,8	856,4	1 041,8	1 273,9	188,6	204,8	204,0	242,4	283,3
Ștefan Vodă	1,4	0,6	1,1	0,8	0,6	-	-	-	-	-
Taraclia	5,6	4,0	5,0	3,0	2,6	-	-	-	-	-
<b>UTA Găgăuzia</b>	<b>614,9</b>	<b>405,7</b>	<b>312,1</b>	<b>356,0</b>	<b>420,1</b>	<b>199,2</b>	<b>124,4</b>	<b>48,8</b>	<b>56,0</b>	<b>71,6</b>

Regiuni de dezvoltare/ municipii, raioane	Sucuri de legume și fructe, mii litri <i>Vegetables and fruit juices, thou liters</i>					Conserve de legume și fructe, tone <i>Canned vegetables and fruit, tonnes</i>				
	2018	2019	2020	2021	2022	2018	2019	2020	2021	2022
<b>Total țară</b>	<b>63 210,8</b>	<b>81 812,1</b>	<b>42 984,9</b>	<b>59 464,0</b>	<b>57 262,5</b>	<b>25 628,0</b>	<b>17 911,1</b>	<b>18 951,4</b>	<b>19 939,9</b>	<b>17 429,0</b>
<b>Mun. Chișinău</b>	<b>26 969,0</b>	<b>29 170,1</b>	<b>19 480,1</b>	<b>16 799,7</b>	<b>21 664,3</b>	<b>3 702,4</b>	<b>3 956,6</b>	<b>3 530,8</b>	<b>4 585,3</b>	<b>5 359,2</b>
<b>Nord / North</b>	<b>30 593,7</b>	<b>46 923,5</b>	<b>18 592,4</b>	<b>36 371,7</b>	<b>31 250,7</b>	<b>20 998,2</b>	<b>12 225,9</b>	<b>14 553,6</b>	<b>14 647,9</b>	<b>11 053,4</b>
mun. Bălți	22,8	27,0	21,0	22,0	21,5	-	-	50,7	51,2	25,6
Briceni	371,8	601,0	227,6	155,3	209,1	2 330,4	3 651,0	1 236,7	1 803,1	1 437,9
Edineț	20 240,5	35 208,6	14 909,9	25 209,4	20 798,5	12 960,5	3 262,2	5 911,5	5 371,3	3 187,4
Fălești	39,0	-	-	-	-	-	-	-	-	-
Soroca	9 919,6	11 086,9	3 433,9	10 985,0	10 221,6	5 707,3	5 312,7	7 354,7	7 422,3	6 402,5
<b>Centru/ Center</b>	<b>43,6</b>	<b>434,9</b>	<b>21,0</b>	<b>39,5</b>	<b>3,8</b>	<b>737,6</b>	<b>1 681,6</b>	<b>799,4</b>	<b>706,7</b>	<b>1 016,4</b>
Anenii Noi	-	-	-	-	-	160,1	226,4	272,8	296,7	130,0
Călărași	43,6	-	21,0	39,5	1,2	149,6	264,6	268,0	410,0	695,9
Criuleni	-	434,9	-	-	2,6	427,9	1 189,9	254,0	-	-
Ialoveni	-	-	-	-	-	-	-	-	-	190,5
Strășeni	-	-	-	-	-	-	0,7	4,6	-	-
<b>Sud / South</b>	<b>148,4</b>	<b>33,2</b>	<b>35,0</b>	<b>168,5</b>	<b>4,7</b>	<b>189,8</b>	<b>47,0</b>	<b>67,6</b>	-	-
Cahul	16,2	-	-	147,0	-	-	-	-	-	-
Cantemir	132,2	33,2	35,0	21,5	4,7	-	3,1	-	-	-
Căușeni	-	-	-	-	-	173,7	43,9	67,6	-	-
Ștefan Vodă	-	-	-	-	-	16,1	-	-	-	-
<b>UTA Găgăuzia</b>	<b>5 456,1</b>	<b>5 250,4</b>	<b>4 856,4</b>	<b>6 084,6</b>	<b>4 339,0</b>	-	-	-	-	-

Regiuni de dezvoltare/ municipii, raioane	Fructe prelucrate și conservate, tone <i>Processed and canned fruit, tonnes</i>					Lapte și frișcă cu un conținut de grăsimi până la 6%, tone <i>Milk and cream with fat content &lt; 6%, tonnes</i>				
	2018	2019	2020	2021	2022	2018	2019	2020	2021	2022
<b>Total țară</b>	<b>12 543,7</b>	<b>9 422,6</b>	<b>5 099,8</b>	<b>13 106,6</b>	<b>9 324,6</b>	<b>69 061,2</b>	<b>61 287,1</b>	<b>56 535,8</b>	<b>55 365,9</b>	<b>48 025,3</b>
<b>Mun. Chișinău</b>	<b>10 198,7</b>	<b>8 222,4</b>	<b>3 378,4</b>	<b>10 618,2</b>	<b>7 624,3</b>	<b>18 850,6</b>	<b>19 370,0</b>	<b>19 542,5</b>	<b>20 203,6</b>	<b>18 008,5</b>
<b>Nord</b>	<b>475,9</b>	<b>724,1</b>	<b>772,7</b>	<b>1 087,8</b>	<b>817,2</b>	<b>49 157,2</b>	<b>40 685,6</b>	<b>35 997,1</b>	<b>34 024,8</b>	<b>28 879,7</b>
mun. Bălți	213,4	217,8	193,5	221,3	211,4	27 818,7	20 370,8	17 829,8	18 243,1	10 032,9
Edineț	1,4	-	5,9	15,9	4,7	1 098,0	1 158,0	875,0	1 052,0	2 104,0
Fălești	-	-	7,0	8,7	8,1	26,0	14,9	13,1	10,2	4,4
Florești	-	-	-	-	-	5 286,5	5 047,7	4 236,9	4 164,3	4 461,7
Râșcani	-	-	-	-	-	12 013,9	11 400,5	10 262,6	8 014,8	9 421,0
Soroca	261,1	506,3	566,3	841,9	593,0	2 914,1	2 693,7	2 779,7	2 540,4	2 855,7
<b>Centru/ Center</b>	<b>528,9</b>	<b>135,8</b>	<b>143,4</b>	<b>400,7</b>	<b>162,4</b>	<b>30,8</b>	<b>28,6</b>	-	-	<b>23,7</b>
Anenii Noi	-	-	0,5	9,6	2,9	-	-	-	-	23,7
Călărași	4,4	-	52,8	237,3	6,9	-	-	-	-	-
Ialoveni	-	-	1,4	0,4	0,4	28,9	28,2	-	-	-
Orhei	-	-	-	-	-	1,9	0,4	-	-	-
Strășeni	524,5	135,8	88,7	153,4	152,2	-	-	-	-	-
<b>Sud / South</b>	<b>466,0</b>	<b>340,3</b>	<b>340,3</b>	<b>383,3</b>	<b>401,3</b>	<b>347,7</b>	<b>272,7</b>	<b>132,5</b>	<b>55,1</b>	-
Cahul	54,0	-	-	-	-	347,7	272,7	132,5	55,1	-
Cantemir	412,0	340,3	340,3	383,3	401,3	-	-	-	-	-
<b>UTA Găgăuzia</b>	<b>874,2</b>	-	<b>465,0</b>	<b>616,6</b>	<b>319,4</b>	<b>674,9</b>	<b>930,2</b>	<b>863,7</b>	<b>1 082,4</b>	<b>1 113,4</b>



Regiuni de dezvoltare/ municipii, raioane	Unt, tone / <i>Butter, tonnes</i>					Brânzeturi proaspete, tone / <i>Fresh cheeses, tonnes</i>				
	2018	2019	2020	2021	2022	2018	2019	2020	2021	2022
<b>Total țară</b>	<b>3 937,8</b>	<b>3 921,9</b>	<b>3 835,5</b>	<b>3 667,7</b>	<b>3 244,1</b>	<b>8 662,3</b>	<b>9 140,3</b>	<b>8 645,5</b>	<b>9 223,6</b>	<b>8 726,1</b>
<b>Mun. Chișinău</b>	<b>466,8</b>	<b>398,6</b>	<b>294,6</b>	<b>315,2</b>	<b>294,9</b>	<b>5 306,0</b>	<b>5 038,3</b>	<b>4 880,3</b>	<b>5 050,9</b>	<b>4 419,6</b>
<b>Nord / North</b>	<b>3 349,3</b>	<b>3 338,8</b>	<b>3 371,9</b>	<b>3 240,7</b>	<b>2 788,4</b>	<b>3 085,9</b>	<b>3 773,1</b>	<b>3 455,4</b>	<b>3 873,6</b>	<b>3 945,3</b>
mun. Bălți	2 231,5	2 216,4	2 335,1	2 093,7	1 511,1	1 494,0	1 981,2	1 971,3	2 275,7	1 917,4
Drochia	106,6	122,8	74,4	123,2	122,0	65,0	85,3	23,6	7,4	8,8
Edineț	137,0	206,0	349,0	74,0	109,0	470,0	495,0	425,0	498,0	613,9
Fălești	1,0	0,9	1,3	1,3	0,3	16,0	9,2	8,4	7,3	5,3
Florești	386,1	370,9	395,3	380,9	420,2	583,8	716,4	649,4	593,6	594,3
Glodeni	-	-	-	-	-	1,5	1,4	0,9	0,8	2,1
Râșcani	441,7	398,1	177,2	519,0	595,5	447,0	465,7	360,8	487,0	471,4
Soroca	45,4	23,7	39,6	48,6	30,3	8,6	18,9	16,0	3,8	332,1
<b>Centru/ Center</b>	<b>2,9</b>	<b>-</b>	<b>-</b>	<b>0,2</b>	<b>1,0</b>	<b>44,8</b>	<b>45,3</b>	<b>30,6</b>	<b>42,9</b>	<b>48,6</b>
Anenii Noi	-	-	-	0,2	-	0,5	0,7	5,6	18,2	14,2
Hâncești	-	-	-	-	-	0,3	-	-	-	-
Ialoveni	2,9	-	-	-	1,0	2,5	4,8	-	-	27,2
Orhei	-	-	-	-	-	41,5	39,8	25,0	24,7	7,2
<b>Sud / South</b>	<b>24,4</b>	<b>14,4</b>	<b>5,9</b>	<b>2,9</b>	<b>-</b>	<b>47,7</b>	<b>63,6</b>	<b>82,8</b>	<b>73,9</b>	<b>73,2</b>
Cahul	24,4	14,4	5,9	2,9	-	47,7	30,9	20,0	8,6	-
Taraclia	-	-	-	-	-	-	32,7	62,8	65,3	73,2
<b>UTA Găgăuzia</b>	<b>94,4</b>	<b>170,1</b>	<b>163,1</b>	<b>108,7</b>	<b>159,8</b>	<b>177,9</b>	<b>220,0</b>	<b>196,4</b>	<b>182,3</b>	<b>239,4</b>

Regiuni de dezvoltare/ municipii, raioane	Cașcaval și brânză grase, tone <i>Fat cheese and brynza, tonnes</i>					Lapte prins, iaurt, chefir, smântână și alte produse fermentate, tone <i>Curdled milk, cream, yogurt and other fermented products, tonnes</i>				
	2018	2019	2020	2021	2022	2018	2019	2020	2021	2022
<b>Total țară</b>	<b>2 821,5</b>	<b>2 582,4</b>	<b>2 873,9</b>	<b>3 010,7</b>	<b>2 744,3</b>	<b>29 527,1</b>	<b>29 499,6</b>	<b>27 826,8</b>	<b>27 974,4</b>	<b>26 968,8</b>
<b>Mun. Chișinău</b>	<b>89,1</b>	<b>96,4</b>	<b>93,0</b>	<b>38,6</b>	<b>11,8</b>	<b>8 663,9</b>	<b>8 421,0</b>	<b>8 253,0</b>	<b>8 447,2</b>	<b>7 791,0</b>
<b>Nord / North</b>	<b>2 611,1</b>	<b>2 434,2</b>	<b>2 748,4</b>	<b>2 930,6</b>	<b>2 723,5</b>	<b>19 888,3</b>	<b>19 873,8</b>	<b>18 431,8</b>	<b>18 078,8</b>	<b>17 645,6</b>
mun. Bălți	-	-	-	-	-	7 127,3	7 226,2	6 428,1	6 187,2	5 518,5
Drochia	279,8	205,6	227,7	282,7	433,9	-	-	-	-	-
Edineț	-	-	1,0	2,3	2,1	775,0	954,0	903,0	974,0	939,9
Fălești	8,0	1,6	1,8	2,1	0,6	-	-	-	-	-
Florești	150,5	99,7	100,3	151,8	81,1	4 915,2	4 922,7	4 242,9	3 829,9	3 988,3
Râșcani	462,6	430,7	364,3	443,2	615,2	2 600,9	2 548,0	2 804,4	3 183,4	3 166,5
Soroca	1 710,2	1 696,6	2 053,3	2 048,5	1 590,6	4 469,9	4 222,9	4 053,4	3 904,3	4 032,4
<b>Centru/ Center</b>	<b>98,8</b>	<b>46,4</b>	<b>26,8</b>	<b>39,0</b>	<b>7,9</b>	<b>15,7</b>	<b>11,2</b>	<b>80,9</b>	<b>206,2</b>	<b>230,4</b>
Anenii Noi	-	-	-	-	-	-	-	71,2	196,8	213,5
Hâncești	2,3	3,9	8,4	8,6	7,8	-	-	-	-	-
Ialoveni	-	-	-	17,3	-	-	-	-	-	-
Orhei	96,5	42,5	18,4	13,1	0,1	15,7	11,2	9,7	9,4	16,9
<b>Sud / South</b>	<b>22,5</b>	<b>5,4</b>	<b>5,7</b>	<b>2,5</b>	<b>1,1</b>	<b>166,7</b>	<b>104,0</b>	<b>54,4</b>	<b>11,2</b>	<b>-</b>
Basarabeasca	0,2	0,8	1,4	1,3	1,1	-	-	-	-	-
Cahul	22,3	4,6	4,3	1,2	-	166,7	104,0	54,4	11,2	-
<b>UTA Găgăuzia</b>	<b>-</b>	<b>-</b>	<b>-</b>	<b>-</b>	<b>-</b>	<b>792,5</b>	<b>1 089,6</b>	<b>1 006,7</b>	<b>1 231,0</b>	<b>1 301,8</b>

Regiuni de dezvoltare/ municipii, raioane	Făină, tone / Flour, tonnes					Crupe, grișuri și aglomerate, tone Cereal groats, meal and pellets, tonnes				
	2018	2019	2020	2021	2022	2018	2019	2020	2021	2022
<b>Total țară</b>	<b>105 818,1</b>	<b>120 899,0</b>	<b>108 874,9</b>	<b>100 414,2</b>	<b>116 099,1</b>	<b>6 165,2</b>	<b>6 573,2</b>	<b>5 977,2</b>	<b>5 885,0</b>	<b>5 629,9</b>
<b>Mun. Chișinău</b>	<b>8 130,1</b>	<b>8 624,3</b>	<b>6 218,7</b>	<b>4 851,7</b>	<b>4 745,2</b>	<b>2 080,6</b>	<b>2 470,7</b>	<b>2 365,6</b>	<b>3 066,8</b>	<b>3 078,0</b>
<b>Nord / North</b>	<b>33 872,0</b>	<b>43 175,8</b>	<b>42 838,5</b>	<b>39 525,1</b>	<b>44 926,5</b>	<b>3 293,4</b>	<b>3 289,9</b>	<b>2 863,0</b>	<b>2 218,2</b>	<b>2 040,6</b>
mun. Bălți	2 358,9	2 829,6	2 865,1	2 863,1	2 793,4	1 125,5	893,3	1 664,9	1 436,3	1 200,4
Briceni	886,8	825,8	937,0	750,5	916,4	1,5	-	-	-	-
Donușeni	108,0	1 820,5	2 106,0	476,8	243,3	-	-	-	-	-
Drochia	13 109,4	19 123,7	24 235,9	24 416,7	30 129,4	0,6	0,6	-	-	-
Edineț	3 061,0	3 696,1	3 572,5	3 124,4	3 384,0	-	-	-	-	-
Fălești	8 285,7	9 722,0	5 287,4	3 186,1	3 234,7	428,0	1 919,2	847,3	432,9	513,3
Florești	1 025,7	808,0	768,1	434,4	460,7	65,4	65,7	39,9	22,8	54,2
Glodeni	1 808,8	1 635,7	1 214,2	1 236,8	1 203,8	196,5	315,4	174,1	160,5	244,0
Ocnița	873,4	460,0	407,1	1 295,2	777,8	-	-	-	-	-
Râșcani	429,3	950,2	850,6	1 193,8	1 181,1	52,9	78,9	136,8	165,7	28,7
Sângerei	913,2	905,1	374,5	218,2	265,0	35,0	16,8	-	-	-
Soroca	1 011,8	399,1	220,1	329,1	336,9	1 388,0	-	-	-	-
<b>Centru/ Center</b>	<b>24 714,4</b>	<b>25 799,9</b>	<b>23 888,3</b>	<b>20 798,0</b>	<b>27 574,0</b>	<b>723,1</b>	<b>771,4</b>	<b>621,3</b>	<b>527,8</b>	<b>459,1</b>
Anenii Noi	842,7	848,1	865,8	663,2	656,5	80,3	65,2	-	-	-
Criuleni	4 291,3	5 018,1	3 837,6	3 865,6	4 651,1	642,8	706,2	621,3	527,8	459,1
Dubăsari	374,2	360,6	372,0	349,9	365,5	-	-	-	-	-
Hâncești	6 603,5	6 990,7	6 911,8	4 895,3	4 729,0	-	-	-	-	-
Ialoveni	114,0	237,4	380,4	214,1	398,6	-	-	-	-	-
Nisporeni	613,0	386,6	286,7	233,4	289,0	-	-	-	-	-
Orhei	7 435,8	7 863,7	7 805,7	6 224,0	7 764,9	-	-	-	-	-
Rezina	420,0	287,7	273,7	292,8	293,2	-	-	-	-	-
Strășeni	68,8	33,0	1,7	-	-	-	-	-	-	-
Șoldănești	736,1	720,3	688,7	335,9	419,2	-	-	-	-	-
Telenești	1 943,5	2 139,4	1 688,8	2 975,4	7 131,0	-	-	-	-	-
Ungheni	1 271,5	914,3	775,4	748,4	876,0	-	-	-	-	-
<b>Sud / South</b>	<b>20 358,9</b>	<b>24 278,0</b>	<b>21 506,8</b>	<b>22 082,1</b>	<b>24 540,7</b>	<b>23,0</b>	<b>6,6</b>	<b>45,8</b>	<b>28,7</b>	<b>4,9</b>
Basarabeasca	40,0	34,0	-	-	-	-	-	-	-	-
Cahul	1 216,6	947,7	578,1	858,0	578,4	-	6,6	45,8	28,7	4,9
Cantemir	471,8	297,5	410,6	461,3	460,5	-	-	-	-	-
Căușeni	2 002,8	1 753,4	1 210,8	1 174,7	1 135,4	23,0	-	-	-	-
Cimișlia	9 006,4	11 494,1	10 338,8	6 456,5	12 195,8	-	-	-	-	-
Ștefan Vodă	7 211,9	9 418,4	8 652,4	12 841,0	9 847,2	-	-	-	-	-
Taraclia	409,4	332,9	316,1	290,6	323,4	-	-	-	-	-
<b>UTA Găgăuzia</b>	<b>18 742,7</b>	<b>19 021,0</b>	<b>14 422,6</b>	<b>13 157,3</b>	<b>14 312,7</b>	<b>45,1</b>	<b>34,6</b>	<b>81,5</b>	<b>43,5</b>	<b>47,3</b>

Regiuni de dezvoltare/ municipii, raioane	Nutrețuri gata pentru hrana animalelor, tone <i>Ready-made forage for animals, tonnes</i>					Pâine și produse de panificație, tone <i>Bread and bakery products, tonnes</i>				
	2018	2019	2020	2021	2022	2018	2019	2020	2021	2022
<b>Total țară</b>	<b>85 622,0</b>	<b>70 768,7</b>	<b>80 552,3</b>	<b>84 404,7</b>	<b>95 916,4</b>	<b>128 246,6</b>	<b>130 936,5</b>	<b>123 112,6</b>	<b>129 510,8</b>	<b>118 748,1</b>
<b>Mun. Chișinău</b>	<b>19 887,1</b>	<b>11 952,5</b>	<b>13 811,9</b>	<b>14 255,7</b>	<b>6 304,1</b>	<b>43 766,5</b>	<b>42 782,8</b>	<b>36 937,3</b>	<b>35 458,2</b>	<b>33 944,0</b>
<b>Nord / North</b>	<b>45 589,4</b>	<b>40 540,2</b>	<b>39 600,1</b>	<b>39 271,4</b>	<b>44 682,6</b>	<b>22 928,1</b>	<b>21 652,2</b>	<b>19 770,2</b>	<b>18 837,2</b>	<b>16 116,7</b>
mun. Bălți	438,5	742,5	802,9	643,8	11 685,6	8 705,0	9 440,0	8 186,6	8 373,5	6 521,2
Briceni	-	-	-	-	-	485,0	585,8	522,3	415,8	457,5
Dondușeni	2 887,0	3 247,0	2 983,5	2 047,7	2 843,8	383,0	222,0	352,0	401,0	642,0
Drochia	6 025,6	2 401,6	461,0	247,9	966,9	3 047,6	2 427,3	1 709,9	1 731,3	1 463,8
Edineț	6 115,4	4 287,7	4 656,3	5 918,3	144,2	6 068,3	5 202,8	5 676,1	4 499,6	4 016,1
Fălești	1 184,2	108,0	392,3	277,5	134,1	760,2	711,9	609,9	643,5	624,2
Florești	19 644,0	21 981,0	24 843,0	23 916,6	23 411,0	710,5	414,7	320,9	346,6	280,4
Glodeni	172,7	141,7	140,2	131,2	108,9	297,7	313,3	219,3	188,4	163,7
Ocnîța	1 294,9	2 184,5	1 136,2	1 238,8	1 316,4	66,1	67,1	58,0	74,2	102,0
Râșcani	3 813,5	3 877,1	3 883,3	4 558,1	3 742,7	390,6	387,8	307,0	327,6	209,6
Sângerei	3 664,6	1 187,8	-	-	28,2	297,2	205,0	208,5	197,4	152,1
Soroca	349,0	381,3	301,4	291,5	300,8	1 716,9	1 674,5	1 599,7	1 638,3	1 484,1
<b>Centru/ Center</b>	<b>13 027,1</b>	<b>9 853,7</b>	<b>17 195,4</b>	<b>21 595,8</b>	<b>31 611,7</b>	<b>29 524,0</b>	<b>33 676,3</b>	<b>32 039,2</b>	<b>37 153,9</b>	<b>36 867,5</b>
Anenii Noi	258,4	269,3	200,0	144,2	168,3	1 942,3	1 961,6	1 745,6	1 649,6	1 491,0
Călărași	701,6	812,1	970,0	601,1	536,8	2 970,8	3 553,4	3 824,4	4 587,8	4 031,9
Criuleni	-	-	-	-	4 890,3	818,5	592,5	278,5	270,2	146,2
Dubăsari	-	-	-	-	-	628,6	744,2	578,7	642,1	752,5
Hâncești	9 060,1	5 591,3	13 898,3	16 813,6	12 619,7	1 710,4	1 751,3	1 729,9	1 577,1	1 519,4
Ialoveni	993,8	1 540,0	1 417,7	2 320,3	12 336,4	386,1	628,2	337,3	241,7	196,1
Nisporeni	-	-	-	-	-	782,1	778,5	632,8	600,3	580,7
Orhei	1 340,4	837,8	172,0	666,6	157,0	11 513,4	13 808,7	12 682,3	15 840,4	16 376,5
Rezina	-	-	-	-	-	362,7	566,2	271,9	322,1	275,1
Strășeni	625,8	803,2	537,4	1 050,0	888,5	1 735,9	1 616,8	1 436,0	1 408,8	1 151,7
Șoldănești	16,0	-	-	-	14,7	28,2	70,7	141,1	89,6	49,3
Telenești	31,0	-	-	-	-	4 585,4	6 183,2	6 984,1	8 649,3	9 577,6
Ungheni	-	-	-	-	-	2 059,6	1 421,0	1 396,6	1 274,9	719,5
<b>Sud / South</b>	<b>6 489,9</b>	<b>7 830,4</b>	<b>9 371,1</b>	<b>9 081,8</b>	<b>13 010,0</b>	<b>29 636,5</b>	<b>29 755,2</b>	<b>32 185,6</b>	<b>35 682,5</b>	<b>29 741,6</b>
Basarabeasca	-	-	-	-	-	105,9	97,8	73,1	91,6	93,1
Cahul	776,2	1 227,9	496,3	679,3	254,2	2 357,7	2 122,5	1 589,5	1 542,9	1 263,7
Cantemir	412,0	299,0	262,0	198,0	298,7	246,8	188,2	109,1	143,5	132,6
Căușeni	95,9	64,2	97,0	58,7	185,4	1 312,2	1 101,0	708,3	667,9	606,6
Cimișlia	4 880,8	5 759,3	8 066,8	7 465,3	12 111,7	734,9	672,0	652,2	565,8	496,1
Leova	-	-	-	-	-	93,7	50,9	13,2	7,7	2,7
Ștefan Vodă	6,4	-	-	-	-	295,6	321,8	284,3	351,6	489,9
Taraclia	318,6	480,0	449,0	680,5	160,0	24 489,7	25 201,0	28 755,9	32 311,5	26 656,9
<b>UTA Găgăuzia</b>	<b>628,5</b>	<b>591,9</b>	<b>573,8</b>	<b>200,0</b>	<b>308,0</b>	<b>2 391,5</b>	<b>3 070,0</b>	<b>2 180,3</b>	<b>2 379,0</b>	<b>2 078,3</b>

Regiuni de dezvoltare/ municipii, raioane	Produse de cofetărie, tone <i>Confectionery, tonnes</i>					Paste făinoase, tone / <i>Macaroni, tonnes</i>				
	2018	2019	2020	2021	2022	2018	2019	2020	2021	2022
<b>Total țară</b>	<b>50 070,7</b>	<b>52 001,6</b>	<b>49 797,0</b>	<b>51 442,5</b>	<b>49 865,7</b>	<b>3 849,5</b>	<b>3 752,3</b>	<b>3 894,2</b>	<b>2 966,2</b>	<b>4 431,1</b>
<b>Mun. Chișinău</b>	<b>41 061,4</b>	<b>41 531,7</b>	<b>40 141,2</b>	<b>39 508,5</b>	<b>37 675,2</b>	<b>1 718,5</b>	<b>1 651,8</b>	<b>1 223,5</b>	<b>779,0</b>	<b>1 151,6</b>
<b>Nord / North</b>	<b>2 783,7</b>	<b>3 360,8</b>	<b>2 694,7</b>	<b>3 837,0</b>	<b>3 565,0</b>	<b>0,1</b>	-	-	-	-
mun. Bălți	1 427,8	1 739,8	1 653,3	2 114,8	2 028,4	-	-	-	-	-
Briceni	1,1	1,3	0,8	0,6	3,1	-	-	-	-	-
Dondușeni	1,6	1,9	1,5	1,3	0,9	-	-	-	-	-
Edineț	392,1	435,3	89,0	297,0	279,2	-	-	-	-	-
Fălești	30,0	28,4	33,6	322,1	102,4	-	-	-	-	-
Florești	-	4,4	1,9	3,8	6,3	-	-	-	-	-
Glodeni	762,3	858,3	689,5	877,8	923,3	-	-	-	-	-
Râșcani	15,1	15,7	7,3	5,1	3,6	-	-	-	-	-
Sângerei	57,3	132,5	123,1	113,9	113,8	-	-	-	-	-
Soroca	96,4	143,2	94,7	100,6	104,0	0,1	-	-	-	-
<b>Centru/ Center</b>	<b>4 467,2</b>	<b>5 149,7</b>	<b>5 115,4</b>	<b>6 177,8</b>	<b>6 559,5</b>	<b>1 882,5</b>	<b>1 866,0</b>	<b>2 431,5</b>	<b>1 968,2</b>	<b>3 015,8</b>
Anenii Noi	164,2	256,1	165,3	244,8	430,5	-	-	-	-	-
Călărași	91,5	121,4	103,6	138,8	142,9	-	-	-	-	-
Criuleni	58,9	223,3	250,8	384,4	596,6	-	-	-	-	-
Dubăsari	13,4	15,4	11,8	11,7	12,4	-	-	-	-	-
Hâncești	67,8	71,4	71,6	151,1	140,6	1 744,7	1 837,8	2 431,5	1 966,4	3 015,5
Ialoveni	470,8	370,1	737,7	775,6	582,4	137,8	28,2	-	-	-
Nisporeni	22,8	36,8	42,1	19,3	16,7	-	-	-	-	-
Orhei	1 238,3	1 561,8	1 436,0	1 661,0	1 624,5	-	-	-	1,8	-
Rezina	40,2	12,9	26,9	17,5	17,4	-	-	-	-	-
Strășeni	153,8	129,0	168,6	118,3	159,9	-	-	-	-	-
Șoldănești	3,0	-	1,3	8,0	2,9	-	-	-	-	-
Telenești	1 988,1	2 273,9	2 055,7	2 585,3	2 756,1	-	-	-	-	-
Ungheni	154,4	77,6	44,0	62,0	76,6	-	-	-	-	0,3
<b>Sud / South</b>	<b>1 733,7</b>	<b>1 872,9</b>	<b>1 799,6</b>	<b>1 896,1</b>	<b>2 040,2</b>	<b>105,9</b>	<b>143,4</b>	<b>163,4</b>	<b>169,9</b>	<b>205,8</b>
Cahul	975,2	989,7	945,7	1 020,0	1 114,8	-	-	-	-	-
Cantemir	0,6	0,9	1,1	0,5	-	-	-	-	-	-
Căușeni	51,2	41,3	30,3	29,3	19,8	-	-	-	-	-
Cimișlia	54,8	68,0	56,7	65,5	74,5	-	-	-	-	-
Leova	15,9	8,4	4,2	6,5	4,4	-	-	-	-	-
Ștefan Vodă	15,6	22,0	21,2	22,2	35,8	105,9	138,4	137,9	133,0	164,0
Taraclia	620,4	742,6	740,4	752,1	<b>790,9</b>	-	5,0	25,5	36,9	41,8
<b>UTA Găgăuzia</b>	<b>24,7</b>	<b>86,5</b>	<b>46,1</b>	<b>23,1</b>	<b>25,8</b>	<b>142,5</b>	<b>91,1</b>	<b>75,8</b>	<b>49,1</b>	<b>57,9</b>

Regiuni de dezvoltare/ municipii, raioane	Divin, mii l 100% alcool <i>Divin, thou liters, 100% alcohol</i>					Votcă, mii l 100% alcool <i>Vodka, thou liters, 100% alcohol</i>				
	2018	2019	2020	2021	2022	2018	2019	2020	2021	2022
<b>Total țară</b>	<b>2 583,5</b>	<b>2 708,0</b>	<b>2 355,9</b>	<b>3 006,3</b>	<b>2 820,6</b>	<b>2 439,0</b>	<b>2 330,6</b>	<b>2 256,5</b>	<b>2 047,4</b>	<b>1 759,3</b>
<b>Mun. Chișinău</b>	<b>995,0</b>	<b>754,7</b>	<b>899,4</b>	<b>1 224,9</b>	<b>1 165,1</b>	<b>2 371,0</b>	<b>2 295,0</b>	<b>2 233,8</b>	<b>2 024,0</b>	<b>1 735,2</b>
<b>Nord / North</b>	<b>110,5</b>	<b>277,8</b>	<b>54,5</b>	<b>86,8</b>	<b>119,3</b>	<b>15,4</b>	<b>2,3</b>	<b>1,0</b>	<b>4,8</b>	<b>0,7</b>
mun. Bălți	99,1	276,0	54,5	82,8	100,1	-	-	-	-	-
Fălești	11,4	1,8	-	4,0	19,2	0,2	0,8	1,0	4,8	0,7
Sângerei	-	-	-	-	-	15,2	1,5	-	-	-
<b>Centru/ Center</b>	<b>984,1</b>	<b>968,6</b>	<b>748,8</b>	<b>916,3</b>	<b>870,4</b>	<b>29,3</b>	<b>21,9</b>	<b>11,2</b>	<b>7,3</b>	<b>4,6</b>
Anenii Noi	-	-	-	-	40,8	-	-	-	-	-
Călărași	499,7	420,9	367,2	474,8	405,1	-	-	-	-	-
Ialoveni	466,9	515,7	364,6	415,7	392,5	29,3	21,9	11,2	7,3	4,6
Orhei	5,7	3,7	6,4	13,3	17,1	-	-	-	-	-
Strășeni	2,9	25,8	10,6	8,3	12,9	-	-	-	-	-
Ungheni	8,9	2,6	-	4,2	2,0	-	-	-	-	-
<b>UTA Găgăuzia</b>	<b>493,9</b>	<b>706,9</b>	<b>653,2</b>	<b>778,3</b>	<b>665,8</b>	<b>23,3</b>	<b>11,4</b>	<b>10,5</b>	<b>11,3</b>	<b>18,8</b>

Regiuni de dezvoltare/ municipii, raioane	Vin spumant, mii dal / <i>Sparkling wine, thou dal</i>					Vinuri naturale din struguri, mii dal <i>Grape wine, thou dal</i>				
	2018	2019	2020	2021	2022	2018	2019	2020	2021	2022
<b>Total țară</b>	<b>665,4</b>	<b>670,0</b>	<b>649,6</b>	<b>950,3</b>	<b>985,4</b>	<b>16 956,6</b>	<b>17 638,5</b>	<b>17 231,8</b>	<b>15 566,5</b>	<b>14 367,9</b>
<b>Mun. Chișinău</b>	<b>454,3</b>	<b>450,9</b>	<b>363,9</b>	<b>574,1</b>	<b>647,8</b>	<b>3 560,4</b>	<b>3 215,6</b>	<b>3 911,0</b>	<b>4 850,0</b>	<b>4 183,7</b>
<b>Nord</b>	-	-	-	-	-	<b>851,0</b>	<b>887,3</b>	<b>692,6</b>	<b>545,8</b>	<b>782,5</b>
mun. Bălți	-	-	-	-	-	-	-	77,8	37,5	36,5
Fălești	-	-	-	-	-	843,8	887,3	614,8	508,3	746,0
Sângerei	-	-	-	-	-	7,2	-	-	-	-
<b>Centru/ Center</b>	<b>14,7</b>	<b>26,7</b>	<b>45,4</b>	<b>30,7</b>	<b>7,5</b>	<b>3 310,5</b>	<b>3 448,9</b>	<b>3 392,0</b>	<b>4 072,3</b>	<b>3 394,3</b>
Anenii Noi	-	-	-	-	-	107,9	243,9	254,8	363,4	372,3
Călărași	7,3	6,2	6,2	5,2	3,6	347,1	521,9	220,2	218,7	256,8
Hâncești	0,6	2,0	-	2,3	1,2	594,3	159,6	165,4	246,9	316,7
Ialoveni	-	-	-	-	-	801,1	678,6	1 587,8	1 038,5	897,4
Nisporeni	2,8	7,6	6,9	2,2	0,5	678,6	294,8	137,3	159,1	371,2
Orhei	-	-	-	0,1	1,7	270,4	262,1	226,3	296,5	273,3
Strășeni	4,0	10,9	32,3	20,9	0,5	506,8	1 281,7	792,8	1 742,3	903,5
Telenești	-	-	-	-	-	-	2,9	2,0	1,7	0,9
Ungheni	-	-	-	-	-	4,3	3,4	5,4	5,2	2,2
<b>Sud / South</b>	<b>16,0</b>	<b>12,0</b>	<b>2,4</b>	<b>24,8</b>	-	<b>6 154,4</b>	<b>6 851,9</b>	<b>6 624,9</b>	<b>2 913,8</b>	<b>2 941,9</b>
Basarabeasca	-	-	-	-	-	87,4	76,6	84,2	64,6	54,3
Cahul	-	-	-	5,0	-	1 962,6	2 358,1	2 346,4	1 058,6	882,1
Cantemir	-	-	-	-	-	2 676,7	2 936,2	3 199,9	425,2	413,4
Căușeni	-	-	-	-	-	791,2	627,0	461,7	595,2	508,3
Cimișlia	-	-	-	-	-	98,1	177,8	30,3	77,9	321,9
Ștefan Vodă	16,0	12,0	2,4	19,8	-	538,4	676,2	419,5	671,4	544,8
Taraclia	-	-	-	-	-	-	-	82,9	20,9	217,1
<b>UTA Găgăuzia</b>	<b>180,4</b>	<b>180,4</b>	<b>237,9</b>	<b>320,7</b>	<b>330,1</b>	<b>3 080,3</b>	<b>3 234,8</b>	<b>2 611,3</b>	<b>3 184,6</b>	<b>3 065,5</b>

**Harta 15.1. Producția cărnii, inclusiv carne de pasăre, în anul 2022**  
**Map 15.1. Meat production, including poultry meat, in 2022**

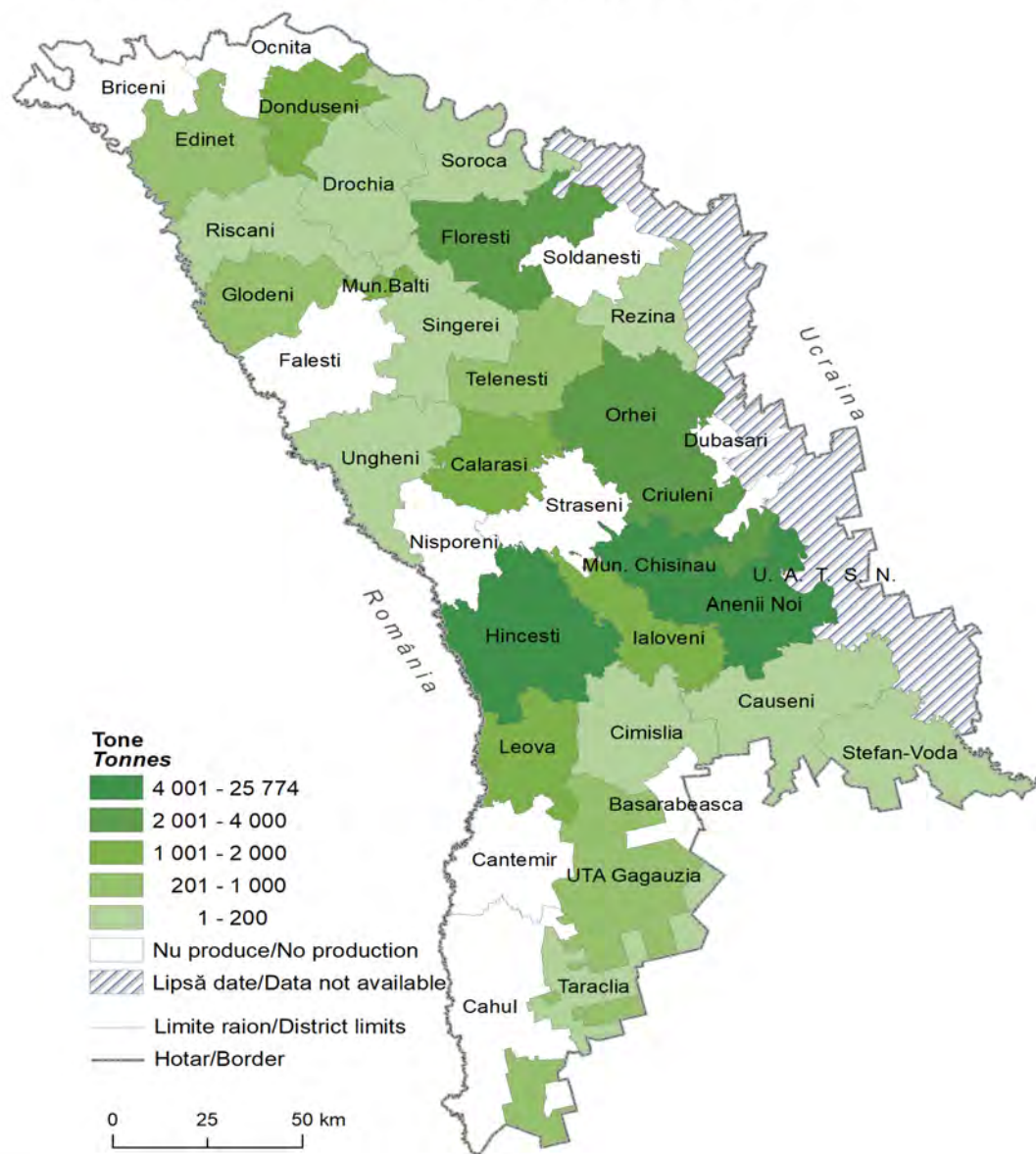

Sursa datelor: Biroul Național de Statistică  
Data source: National Bureau of Statistics

**Harta 15.2. Producția vinurilor naturale din struguri, în anul 2022**  
**Map 15.2. Natural wine production from grapes, in 2022**

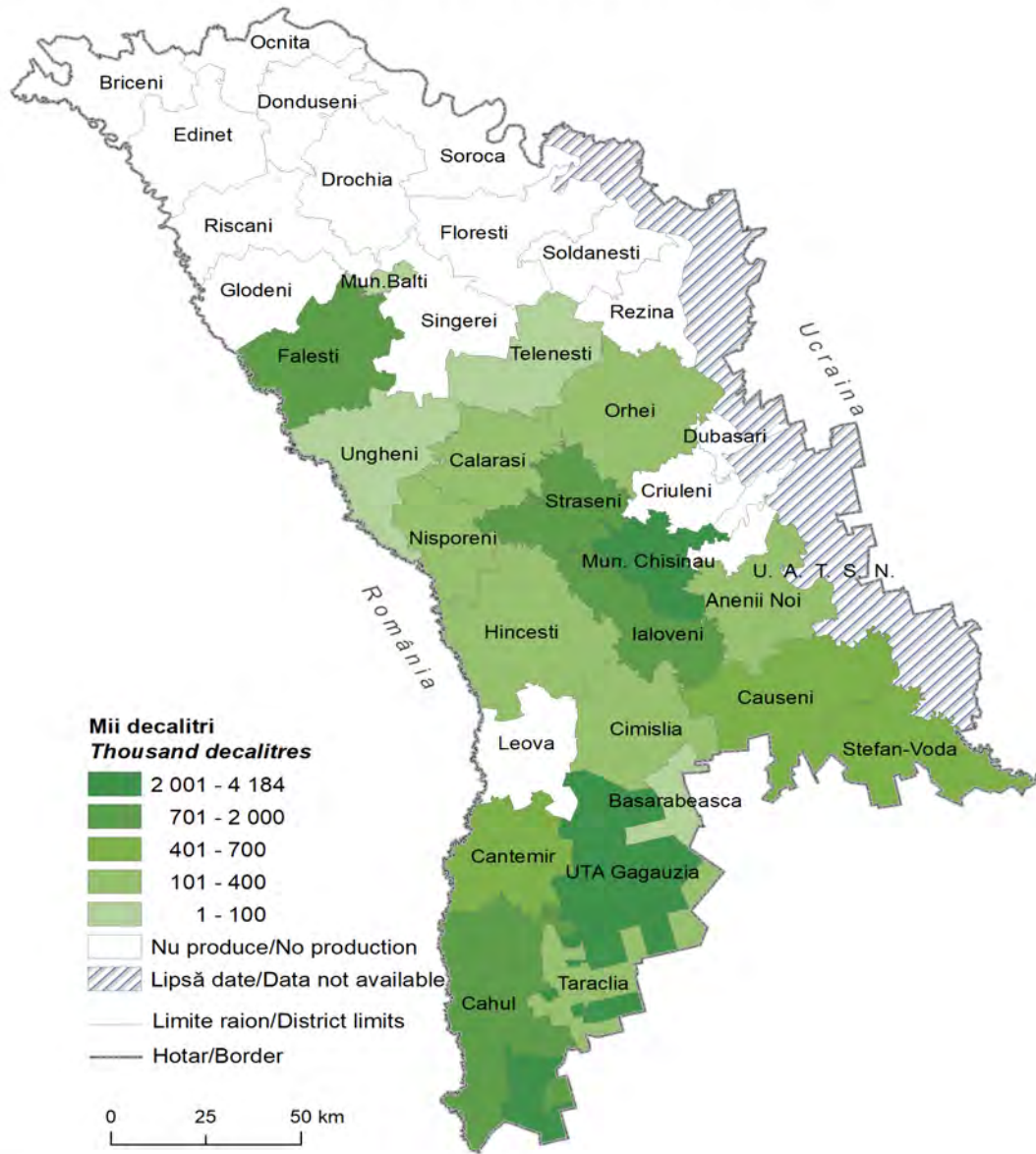

Sursa datelor: Biroul Național de Statistică  
 Data source: National Bureau of Statistics



**Harta 15.3. Producția laptelui prins, iaurtului, chefirului, smântânii, în anul 2022**  
**Map 15.3. Production of curdled milk, cream, yogurt and other fermented products, in 2022**

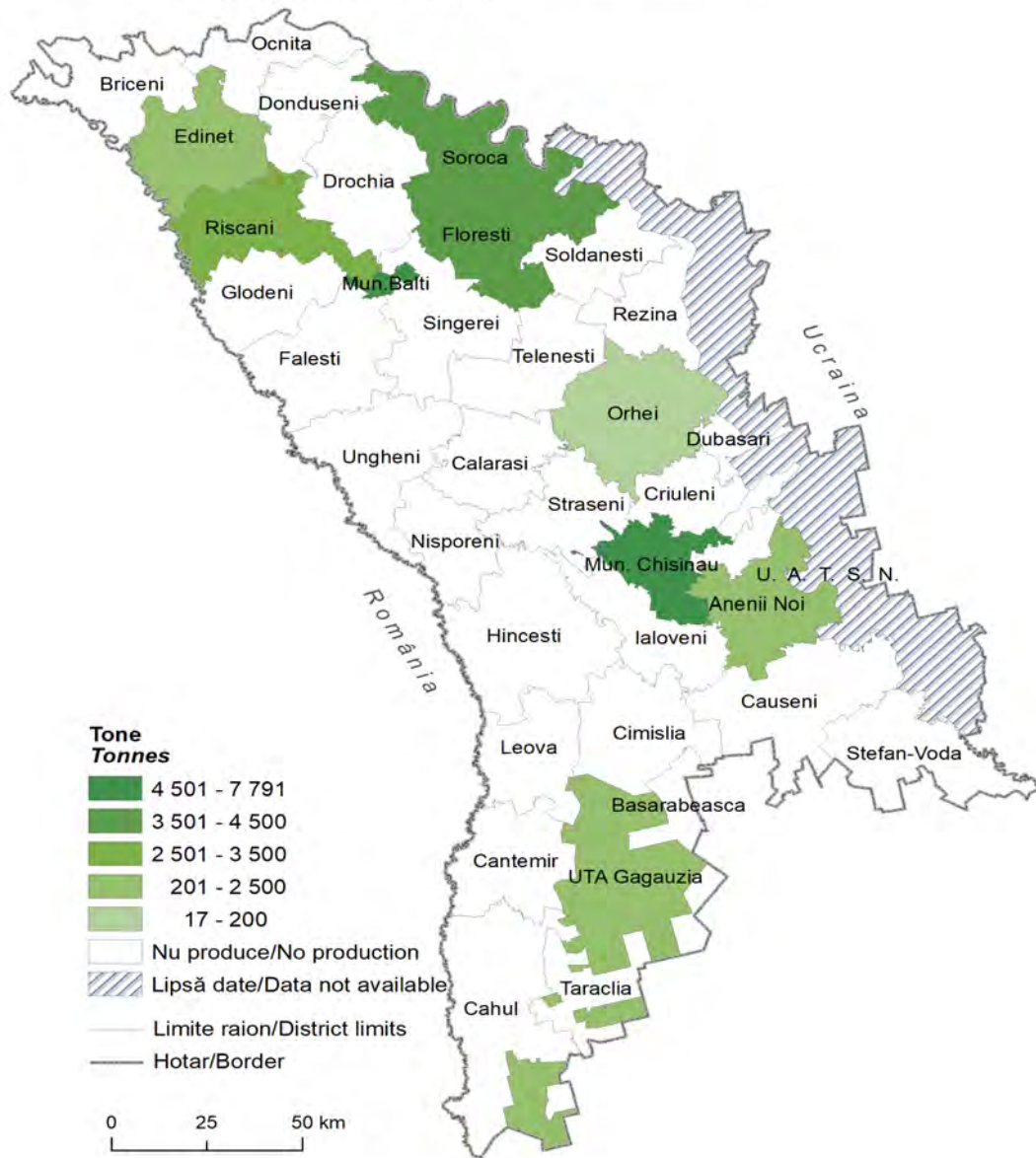

Sursa datelor: Biroul Național de Statistică  
 Data source: National Bureau of Statistics

**Harta 15.4. Producția pâinii și produselor de panificație, în anul 2022**  
**Map 15.4. Production of bread and bakery products, in 2022**

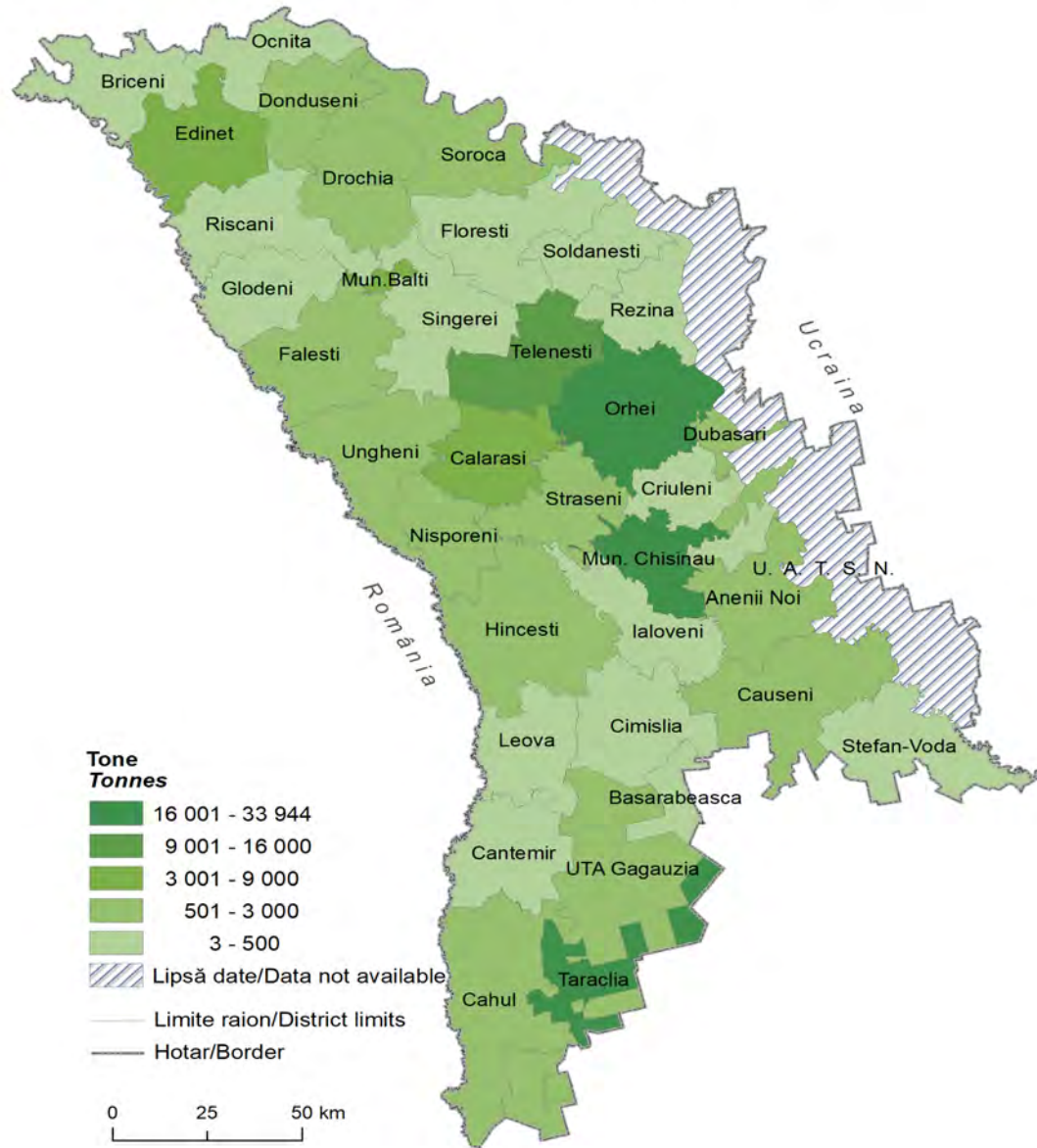

Sursa datelor: Biroul Național de Statistică  
Data source: National Bureau of Statistics

# 16. | Agricultură *Agriculture*

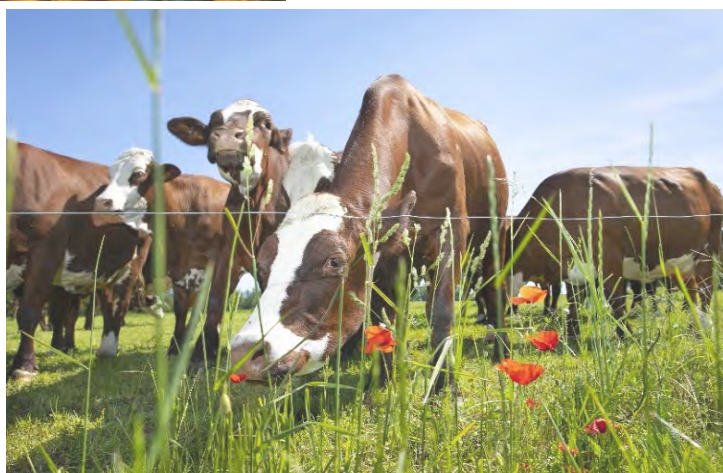

### Sursa datelor

Rapoartele statistice prezentate de întreprinderile agricole, indiferent de forma de proprietate; de organele administrației publice locale.

Cercetările statistice selective ale gospodăriilor populației și gospodăriilor țărănești (de fermieri).

### Data source

*Statistical reports presented by agricultural enterprises of all forms of ownership; by the organs of local public administration.*

*Selective statistical surveys of households and farms.*

### Precizări metodologice

Informația privind suprafața însămânțată, recolta globală și roada medie a culturilor agricole, suprafața totală și pe rod a plantațiilor multianuale, recolta globală și roada medie a fructelor, pomușoarelor, nucilor și strugurilor în profil teritorial este prezentată pe întreprinderile agricole și gospodăriile țărănești (de fermier) mari (cu suprafața terenurilor agricole de 10 ha și peste). Informația în cauză se colectează de organele statistice prin metoda cercetării exhaustive a acestei categorii de producători.

**Suprafața însămânțată** – terenul arabil însămânțat cu culturi agricole. Suprafața însămânțată cuprinde 4 grupe mari de culturi agricole:

- Culturi cerealiere și leguminoase;
- Culturi tehnice;
- Cartofi, legume și culturi bostănoase alimentare;
- Plante de nutreț.

**Plantațiile multianuale** sunt terenurile agricole plantate cu **livezi, vii și plantații nucifere**.

**Livezile** sunt plantațiile de pomi fructiferi, indiferent de vârstă și specie (sămînțoase și simbuoase) și arbuști fructiferi.

**Viile** sunt plantațiile de viță de vie, indiferent de vârstă, soi și destinație.

**Plantațiile nucifere** sunt plantațiile de nuc, alune și alte specii (migdalul, etc.)

**Recolta globală a culturilor agricole** constituie volumul producției vegetale obținut de pe toate suprafețele culturilor agricole/plantațiilor multianuale (pe culturi aparte și grupe de culturi) în expresie naturală, inclusiv producția obținută pe semănăturile succesive, între rânduri și producția rezultată din schimbul de destinație a culturilor.

**Roda medie la hectar a culturilor agricole** este calculată, luând ca bază recolta globală de pe semănăturile principale, de pe 1 ha de suprafață recoltată a culturii în cauză. **Roda medie la hectar a plantațiilor multianuale** este calculată luând ca bază recolta globală obținută de pe suprafețele pe rod raportată la suprafața pe rod.

**Recolta globală și producția medie la hectar a culturilor cerealiere, sfeclei de zahăr, tutunului, florii-soarelui și a rapiței** se indică în greutate după finisare (curățare, uscare), la celelalte culturi agricole – în masa inițial înregistrată.

Informația privind efectivele de animale în profil teritorial este prezentată pe gospodăriile de toate categoriile: pe întreprinderile agricole, pe gospodăriile țărănești (de fermier), care au la balanță animale (ferme) și gospodăriile populației.

Informația privind producția (creșterea) animalelor, vânzarea pentru sacrificare în masă vie, productivitatea animalelor, producția laptelui, ouălor și lânii este prezentată pe întreprinderile agricole și gospodăriile țărănești (de fermier), care au la balanță animale (ferme).

**Producția (creșterea) animalelor** – este suma masei vii a produșilor obținuți, sporului în masă obținut la creștere și îngrășare minus masa animalelor pierite. Volumul producției de creștere a animalelor se calculează pe tipurile de bază a animalelor productive.

**Producția (vânzarea) animalelor pentru sacrificare** în masă vie include masa vie a animalelor de toate tipurile pentru sacrificare. Masa vie a animalelor pentru sacrificare include masa vie a animalelor vândute organizațiilor de achiziții, alte vânzări pentru sacrificare, precum și animalele sacrificate în gospodăria proprie.

**Producția laptelui** – cantitatea de lapte muls de vacă, de oaie, de capră, indiferent de faptul dacă acesta a fost vândut sau o parte din el a fost folosit în gospodăria pentru alăptarea vițelilor și purceilor. Laptele care a fost supt de vițelii alăptați nu se include în producție și nu se calculează la determinarea cantității medii de lapte muls de la o vacă.



**Producția ouălor** – toată cantitatea de ouă strânsă într-un an de la toate tipurile de păsări, inclusiv ouăle care au fost folosite pentru reproducerea păsărilor (incubarea).

**Producția lânii** include toată lâna de oaie. Producția de lână este indicată în greutate fizică (greutatea lânii nespălate) nemijlocit după tunsul oilor.

**Producția medie de lapte pe o vacă** – volumul de lapte de vacă pe o vacă, obținut în anul de raport .

**Producția medie de ouă pe o găină ouătoare** – raportul dintre numărul de ouă colectat și numărul mediu de găini ouătoare în anul de raport.

### **Methodological notes**

*Information on the sown area, gross harvest and yield of agricultural crops, the total area and per fruit of perennial plantations, gross harvest and yield of fruits, apple trees, nuts and grapes in a territorial profile is presented on agricultural enterprises and large farms (with area of agricultural lands of 10 ha and over). The information is collected by the statistical bodies through the method of exhaustive research of this category of producers.*

**Sown areas** – the arable land sown with agricultural crops. The sown area includes 4 large groups of agricultural crops:

- Cereals and leguminous crops;
- Industrial crops;
- Potatoes, vegetables, melons and gourds;
- Forage crops.

**Perennial plantations** are agricultural lands planted with **orchards, vineyards and nut plantations** .

**Orchards** are the plantations of fruit trees, regardless of age and species (seed and stone) and fruit bushes.

**Vineyards** are vine plantations, regardless of age, variety and destination.

**Walnut plantations** are plantations of walnuts, hazelnuts and other species (almonds, etc.)

**The gross harvest of agricultural crops** is the volume of vegetable production obtained from all areas of agricultural crops / perennial plantations (separate crops and groups of crops) in natural terms, including production obtained on successive sowings, between rows and production resulting from the exchange of crops.

**The average harvest per hectare of agricultural crops** is calculated, based on the overall harvest from the main sowings, from 1 ha of harvested area of the relevant crop. **The average harvest per hectare of perennial plantations** is calculated based on the overall harvest obtained from the areas per fruit relative to the area per fruit.

**Gross harvest and average yield per hectare of cereals, sugar beet, sunflower and rapeseed** is indicated in weight after processing (peeling, drying), for the other agricultural crops – in the initially recorded mass.

*Information on the livestock in territorial profile is presented on all categories of producers, agricultural enterprises, farms with livestock in stocks and households.*

*Information on the production (breeding) of animals, sale for live slaughter, productivity of animals, production of milk, eggs and wool is presented on agricultural enterprises and farms with livestock in stocks.*

**The production (growth) of animals** - is the sum of the live mass of the products obtained, the increase in mass obtained during growth and fattening minus the mass of perished animals. The volume of animal breeding production is calculated based on the basic types of productive animals.

**The production (sale) of animals for slaughter** in live mass includes the live mass of animals of all types for slaughter. The live mass of animals for slaughter includes the live mass of animals sold to purchasing organizations, other sales for slaughter, as well as animals slaughtered in the own household.

**Milk production** is the quantity of yielded milk from cows, sheep, goats, having no importance whether it was sold or used in the household for feeding the calves or piglets. The milk sucked by calves is not included in the production, and it is not taken into account for the determination of average quantity of yielded milk per cow.

**Eggs production** – all the quantity of eggs collected during one year, for all kinds of poultry, including the eggs used for poultry reproduction (incubation).

**Wool production** includes all sheep wool. The wool production is presented in natural weight (i.e. weight of non-washed wool) just after shearing.

**Average milk production per cow** – the volume of cow's milk per cow, obtained in the reporting year.

**Average egg production per laying hen** – the ratio between the number of eggs collected and the average number of laying hens in the reporting year.

**FITOTEHNIE / PLANT PRODUCTION**
**16.1. Suprafețele însămânțate cu principalele grupe de culturi agricole, în întreprinderile agricole și gospodăriile țărănești (de fermier) cu suprafața terenurilor agricole de 10 hectare și peste**  
*Sown areas with the main agricultural crops, in agricultural enterprises and farms with area of agricultural lands of 10 ha and over*

Regiuni de dezvoltare/ municipii, raioane	Suprafața însămânțată – total <i>Sown area – total</i>		din care: / of which:							
			Culturi cerealiere și leguminoase pentru boabe <i>Cereals and leguminous crops</i>		Culturi tehnice <i>Industrial crops</i>		Cartofi, legume și culturi bostănoase alimentare <i>Potatoes, vegetables and melons crop supply</i>		Plante de nutreț <i>Forage crops</i>	
			2021	2022	2021	2022	2021	2022	2021	2022
<b>Total țară</b>	<b>1 055 105</b>	<b>1 087 421</b>	<b>616 194</b>	<b>603 256</b>	<b>420 184</b>	<b>465 722</b>	<b>6 544</b>	<b>5 139</b>	<b>12 183</b>	<b>13 304</b>
<b>Mun. Chișinău</b>	<b>3 943</b>	<b>5 233</b>	<b>2 541</b>	<b>2 808</b>	<b>1 284</b>	<b>2 323</b>	<b>21</b>	<b>43</b>	<b>97</b>	<b>59</b>
<b>Nord / North</b>	<b>408 506</b>	<b>418 866</b>	<b>226 271</b>	<b>219 823</b>	<b>174 539</b>	<b>192 021</b>	<b>4 052</b>	<b>2 893</b>	<b>3 644</b>	<b>4 129</b>
mun. Bălți	1 275	1 399	777	905	498	491	-	-	-	3
Briceni	22 628	23 400	9 715	9 210	11 575	13 233	1 310	933	28	24
Dondușeni	26 655	27 267	14 487	13 884	11 949	13 151	48	11	171	221
Drochia	53 929	55 382	31 569	31 046	21 793	23 608	122	123	445	605
Edineț	37 469	38 423	20 878	19 254	15 291	18 281	931	559	369	329
Fălești	38 322	39 433	21 419	21 602	16 623	17 527	17	10	263	294
Florești	54 046	56 002	33 818	30 731	19 808	24 701	62	80	358	490
Glodeni	29 727	30 278	16 308	15 691	12 793	13 622	80	50	546	915
Ocnia	22 741	23 118	11 815	12 105	10 138	10 508	206	98	582	407
Râșcani	43 610	43 788	23 070	22 309	19 975	21 015	182	165	383	299
Sângerei	37 162	37 996	20 494	19 982	16 195	17 544	73	60	400	410
Soroca	40 942	42 380	21 921	23 104	17 901	18 340	1 021	804	99	132
<b>Centru / Center</b>	<b>229 865</b>	<b>238 582</b>	<b>137 529</b>	<b>135 967</b>	<b>86 684</b>	<b>96 994</b>	<b>1 310</b>	<b>1 270</b>	<b>4 342</b>	<b>4 351</b>
Anenii Noi	29 108	29 740	17 525	17 448	10 784	11 447	331	306	468	539
Călărași	1 752	2 038	958	974	389	764	32	43	373	257
Criuleni	20 845	22 028	13 479	12 970	7 036	8 855	164	138	166	65
Dubăsari	11 932	12 194	6 952	5 514	4 499	6 224	334	304	147	152
Hâncești	31 103	32 522	18 132	18 353	11 488	12 754	32	19	1 451	1 396
Ialoveni	8 151	8 942	4 902	4 411	2 669	3 890	70	45	510	596
Nisporeni	3 581	3 852	1 877	2 314	1 693	1 508	3	3	8	27
Orhei	27 443	28 860	16 372	17 365	10 753	11 170	132	144	186	181
Rezina	23 790	24 747	13 927	14 346	9 613	10 151	13	29	237	221
Strășeni	2 401	2 423	1 377	1 400	976	988	9	11	39	24
Șoldănești	21 815	22 164	13 620	12 189	7 994	9 686	16	5	185	284
Telenești	22 069	22 418	12 993	12 496	8 484	9 285	170	151	422	486
Ungheni	25 875	26 654	15 415	16 187	10 306	10 272	4	72	150	123
<b>Sud / South</b>	<b>314 346</b>	<b>326 296</b>	<b>191 381</b>	<b>189 193</b>	<b>119 303</b>	<b>133 354</b>	<b>941</b>	<b>759</b>	<b>2 721</b>	<b>2 990</b>
Basarabeasca	12 659	13 190	6 583	7 148	6 010	5 980	45	49	21	13
Cahul	60 473	65 130	37 884	39 969	21 675	24 094	42	38	872	1 029
Cantemir	35 009	36 161	21 058	21 161	13 634	14 606	108	58	209	336
Căușeni	48 782	50 567	29 525	29 861	18 620	20 170	240	197	397	339
Cimișlia	39 712	40 867	22 756	21 013	16 200	19 054	8	12	748	788
Leova	32 545	33 897	17 820	19 670	14 586	14 156	104	44	35	27
Ștefan Vodă	48 556	48 734	30 788	27 512	17 243	20 698	383	356	142	168
Taraclia	36 610	37 750	24 967	22 859	11 335	14 596	11	5	297	290
<b>UTA Găgăuzia</b>	<b>98 445</b>	<b>98 444</b>	<b>58 472</b>	<b>55 465</b>	<b>38 374</b>	<b>41 030</b>	<b>220</b>	<b>174</b>	<b>1 379</b>	<b>1 775</b>

**16.2. Suprafețele plantațiilor multianuale, în întreprinderile agricole și gospodăriile țărănești  
(de fermier) cu suprafața terenurilor agricole de 10 hectare și peste**

*Area of perennial plantations, in agricultural enterprises and farms with area of agricultural lands of 10 ha and over*

Regiuni de dezvoltare/ municipii, raioane	Plantații fructifere – total <i>Fruit plantations – total</i>				Vii - Vineyards			
	total		din care, pe rod <i>of which, fructiferous</i>		total		din care, pe rod <i>of which, fructiferous</i>	
	2021	2022	2021	2022	2021	2022	2021	2022
<b>Total țară</b>	<b>67 330</b>	<b>66 268</b>	<b>51 282</b>	<b>51 661</b>	<b>28 495</b>	<b>28 656</b>	<b>25 217</b>	<b>25 690</b>
<b>Mun. Chișinău</b>	<b>694</b>	<b>709</b>	<b>385</b>	<b>372</b>	<b>1 052</b>	<b>1 051</b>	<b>729</b>	<b>713</b>
<b>Nord / North</b>	<b>26 112</b>	<b>25 291</b>	<b>20 185</b>	<b>20 016</b>	<b>250</b>	<b>248</b>	<b>149</b>	<b>147</b>
mun. Bălți	134	139	89	107	-	-	-	-
Briceni	4 728	4 703	3 753	3 740	-	-	-	-
Donușeni	2 964	2 799	2 756	2 522	-	4	-	4
Drochia	1 162	994	552	535	-	-	-	-
Edineț	2 510	2 406	1 863	1 867	-	-	-	-
Fălești	1 451	1 392	1 069	1 050	77	72	77	72
Florești	2 472	1 986	2 282	1 694	27	25	22	17
Glodeni	990	1 080	762	896	2	1	2	-
Ocnia	2 216	2 229	1 930	2 007	-	-	-	-
Râșcani	1 605	1 728	1 119	1 237	-	5	-	-
Sângerei	1 884	1 809	911	874	126	124	48	54
Soroca	3 996	4 026	3 099	3 487	18	17	-	-
<b>Centru / Center</b>	<b>21 137</b>	<b>20 986</b>	<b>14 137</b>	<b>14 746</b>	<b>7 491</b>	<b>7 229</b>	<b>6 961</b>	<b>6 806</b>
Anenii Noi	4 417	4 313	2 407	2 491	1 664	1 759	1 649	1 728
Călărași	997	1 053	587	652	856	880	705	807
Criuleni	2 513	2 344	1 596	1 675	401	413	386	373
Dubăsari	678	563	465	450	54	55	50	51
Hâncești	922	1 028	637	696	1 102	1 078	1 059	1 056
Ialoveni	907	878	702	590	471	458	451	446
Nisporeni	426	494	294	372	490	584	391	523
Orhei	2 249	2 168	1 694	1 683	815	434	756	342
Rezina	1 398	1 389	1 011	1 075	4	-	4	-
Strășeni	1 251	1 314	1 058	1 063	1 069	1 007	964	948
Șoldănești	2 035	2 057	1 350	1 252	-	-	-	-
Telenești	1 938	2 041	1 199	1 561	317	332	308	319
Ungheni	1 406	1 344	1 137	1 186	248	229	238	213
<b>Sud / South</b>	<b>8 121</b>	<b>8 032</b>	<b>6 232</b>	<b>6 143</b>	<b>16 306</b>	<b>16 583</b>	<b>14 445</b>	<b>14 830</b>
Basarabeasca	168	269	120	128	409	480	289	294
Cahul	1 008	906	673	576	4 784	4 788	4 484	4 341
Cantemir	837	779	777	723	2 011	2 356	1 800	2 188
Căușeni	2 008	1 834	1 494	1 419	1 748	1 607	1 710	1 511
Cimișlia	495	479	410	373	1 281	1 293	1 036	1 246
Leova	1 010	958	790	782	1 082	1 310	1 006	1 204
Ștefan Vodă	2 167	2 341	1 695	1 783	1 627	1 537	1 463	1 425
Taraclia	428	466	273	359	3 364	3 212	2 657	2 621
<b>UTA Găgăuzia</b>	<b>3 266</b>	<b>3 250</b>	<b>2 343</b>	<b>2 384</b>	<b>3 396</b>	<b>3 545</b>	<b>2 933</b>	<b>3 194</b>



**16.3. Recolta globală pe principalele culturi agricole, în întreprinderile agricole și gospodăriile țărănești (de fermier) cu suprafața terenurilor agricole de 10 hectare și peste**
*Gross harvest of main agricultural crops, in agricultural enterprises and farms with area of agricultural lands of 10 ha and over*

tone / tonnes

Regiuni de dezvoltare/ municipii, raioane	Cereale și leguminoase boabe (cu excepția porumbului) <sup>1</sup> <i>Cereals and leguminous crops (except corn)<sup>1</sup></i>		din care: / of which:				Porumb pentru boabe <i>Grain maize</i>	
			Grâu – total <sup>1</sup> <i>Wheat – total<sup>1</sup></i>		Orz – total <sup>1</sup> <i>Barley – total<sup>1</sup></i>			
	2021	2022	2021	2022	2021	2022	2021	2022
<b>Total țară</b>	<b>1 732 824</b>	<b>937 412</b>	<b>1 436 349</b>	<b>787 321</b>	<b>235 496</b>	<b>118 921</b>	<b>1 707 685</b>	<b>445 637</b>
<b>Mun. Chișinău</b>	<b>7 000</b>	<b>3 199</b>	<b>4 023</b>	<b>2 534</b>	<b>2 459</b>	<b>551</b>	<b>2 690</b>	<b>1 133</b>
<b>Nord / North</b>	<b>665 031</b>	<b>370 854</b>	<b>559 173</b>	<b>314 635</b>	<b>78 543</b>	<b>39 961</b>	<b>690 267</b>	<b>197 854</b>
mun. Bălți	1 795	977	1 406	746	389	214	2 125	237
Briceni	26 326	16 970	23 792	15 699	1 996	1 101	27 017	16 809
Dondușeni	53 946	28 331	44 950	25 036	8 448	3 221	42 187	11 066
Drochia	112 509	56 954	100 911	50 002	8 752	5 506	86 775	19 459
Edineț	42 215	25 740	36 838	22 238	4 345	2 510	88 502	36 676
Fălești	66 917	33 581	60 996	30 603	4 684	2 440	54 845	11 130
Florești	101 315	59 799	70 589	43 050	14 848	7 018	95 048	21 202
Glodeni	34 173	20 615	29 718	17 847	4 186	2 690	67 773	22 037
Ocnița	42 170	25 551	33 870	22 351	8 096	2 990	33 117	10 244
Râșcani	59 085	37 464	49 128	31 505	8 086	4 498	79 056	23 351
Sângerei	55 906	26 748	46 493	23 027	8 278	3 399	51 129	9 709
Soroca	68 674	38 124	60 482	32 531	6 435	4 374	62 693	15 934
<b>Centru / Center</b>	<b>300 792</b>	<b>194 280</b>	<b>257 189</b>	<b>170 790</b>	<b>35 378</b>	<b>19 812</b>	<b>456 572</b>	<b>143 990</b>
Anenii Noi	42 944	20 720	35 502	17 440	6 247	2 993	59 931	17 783
Călărași	1 020	568	890	526	130	43	2 281	1 718
Criuleni	26 076	22 224	22 099	19 980	3 525	2 105	58 518	23 801
Dubăsari	20 021	11 401	18 352	11 086	1 598	315	16 514	8 161
Hâncești	38 588	24 875	33 424	21 662	3 978	2 351	67 397	21 719
Ialoveni	7 092	3 441	6 025	2 785	1 063	652	16 920	1 689
Nisporeni	2 134	2 250	2 026	2 206	108	44	9 135	3 200
Orhei	39 079	27 671	33 754	24 187	4 159	2 863	49 351	15 030
Rezina	31 138	23 180	23 684	19 159	7 318	3 993	29 884	9 485
Strășeni	2 048	1 734	1 879	1 582	166	134	5 743	2 634
Șoldănești	24 255	17 681	22 870	15 368	1 145	2 207	41 496	15 076
Telenești	32 899	16 693	26 525	14 405	4 262	1 560	27 451	5 420
Ungheni	33 498	21 842	30 159	20 404	1 679	552	71 951	18 274
<b>Sud / South</b>	<b>558 250</b>	<b>276 990</b>	<b>454 429</b>	<b>226 751</b>	<b>88 483</b>	<b>41 935</b>	<b>495 910</b>	<b>96 060</b>
Basarabeasca	20 028	9 696	13 937	7 310	5 507	2 122	4 152	496
Cahul	125 187	62 350	92 639	48 705	29 800	12 057	80 767	16 761
Cantemir	56 333	26 817	43 151	19 728	10 910	5 526	74 573	11 566
Căușeni	70 034	33 214	63 552	29 807	5 588	2 983	98 070	15 406
Cimișlia	66 915	30 527	62 216	28 597	4 050	1 687	54 169	8 659
Leova	41 676	26 741	35 491	21 390	4 567	3 898	83 595	19 855
Ștefan Vodă	81 248	44 135	68 042	38 077	10 621	5 123	69 184	17 763
Taraclia	96 829	43 510	75 401	33 137	17 440	8 539	31 400	5 554
<b>UTA Găgăuzia</b>	<b>201 751</b>	<b>92 089</b>	<b>161 535</b>	<b>72 611</b>	<b>30 633</b>	<b>16 662</b>	<b>62 246</b>	<b>6 600</b>

<sup>1</sup> În masă după finisare / In weight after processing

Regiuni de dezvoltare/ municipii, raioane	Floarea soarelui <sup>1</sup> <i>Sunflower</i> <sup>1</sup>		Sfeclă de zahăr <sup>1</sup> <i>Sugar beet</i> <sup>1</sup>		Tutun <i>Tobacco</i>		Legume de câmp <i>Field vegetables</i>	
	2021	2022	2021	2022	2021	2022	2021	2022
<b>Total țară</b>	<b>892 645</b>	<b>575 981</b>	<b>737 129</b>	<b>472 319</b>	<b>498</b>	<b>67</b>	<b>58 990</b>	<b>62246</b>
<b>Mun. Chișinău</b>	<b>1 814</b>	<b>2 577</b>	-	-	-	-	<b>113</b>	<b>453</b>
<b>Nord</b>	<b>337 795</b>	<b>229 494</b>	<b>731 901</b>	<b>472 319</b>	<b>15</b>	-	<b>30 792</b>	<b>25484</b>
mun. Bălți	1 100	547	-	-	-	-	-	-
Briceni	14 163	15 401	-	-	-	-	7 696	8019
Dondușeni	17 833	9 838	164 055	184 898	-	-	211	40
Drochia	46 956	27 457	159 622	41 750	-	-	834	495
Edineț	27 491	23 633	51 669	30 868	-	-	6 249	3588
Fălești	32 447	20 089	64 778	45 118	-	-	36	6
Florești	46 917	32 878	40 204	40 556	-	-	1 438	2027
Glodeni	27 294	19 170	33 205	13 401	-	-	235	304
Ocnîța	18 220	13 383	105 322	51 986	-	-	2 147	1130
Râșcani	35 173	23 607	64 660	53 767	-	-	578	501
Sângerei	33 813	20 722	-	-	15	-	919	884
Soroca	36 387	22 769	48 387	9 975	-	-	10 450	8490
<b>Centru</b>	<b>197 374</b>	<b>131 030</b>	<b>5 228</b>	-	<b>441</b>	<b>67</b>	<b>13 653</b>	<b>19671</b>
Anenii Noi	25 461	13 580	-	-	-	-	4 716	6804
Călărași	609	888	-	-	-	-	512	621
Criuleni	17 769	12 449	-	-	340	47	924	1934
Dubăsari	10 904	10 136	-	-	-	-	3 613	4770
Hâncești	26 967	18 429	-	-	-	-	39	12
Ialoveni	6 056	4 743	-	-	-	-	29	29
Nisporeni	3 335	1 821	5 228	-	-	-	10	-
Orhei	25 818	16 648	-	-	101	20	385	392
Rezina	18 305	11 458	-	-	-	-	109	390
Strășeni	2 471	1 534	-	-	-	-	40	235
Șoldănești	15 433	13 302	-	-	-	-	41	38
Telenești	17 804	10 564	-	-	-	-	3 216	3632
Ungheni	26 442	15 478	-	-	-	-	19	813
<b>Sud</b>	<b>271 497</b>	<b>163 855</b>	-	-	<b>42</b>	-	<b>14 426</b>	<b>16591</b>
Basarabeasca	12 562	5 464	-	-	-	-	876	1167
Cahul	45 916	26 182	-	-	-	-	747	1047
Cantemir	31 706	18 099	-	-	-	-	1 496	761
Căușeni	41 068	19 995	-	-	-	-	1 668	1885
Cimișlia	41 305	27 188	-	-	-	-	201	368
Leova	34 455	21 491	-	-	42	-	790	130
Ștefan Vodă	37 954	26 261	-	-	-	-	8 648	11233
Taraclia	26 533	19 175	-	-	-	-	-	-
<b>UTA Găgăuzia</b>	<b>84 167</b>	<b>49 025</b>	-	-	-	-	<b>6</b>	<b>47</b>

<sup>1</sup> În masă după finisare / In weight after processing

**16.4. Roada medie la 1 hectar pe principalele culturi agricole, în întreprinderile agricole și gospodăriile țărănești (de fermier) cu suprafața terenurilor agricole de 10 hectare și peste**  
*Yield per hectare of main agricultural crops, in agricultural enterprises and farms with area of agricultural lands of 10 ha and over*

Regiuni de dezvoltare/ municipii, raioane	Cereale și leguminoase boabe (cu excepția porumbului) <sup>1</sup> <i>Cereals and leguminous crops (except corn)<sup>1</sup></i>		din care: / of which:				Porumb pentru boabe <i>Grain maize</i>	
			Grâu – total <sup>1</sup> <i>Wheat – total<sup>1</sup></i>		Orz – total <sup>1</sup> <i>Barley – total<sup>1</sup></i>			
	2021	2022	2021	2022	2021	2022	2021	2022
<b>Total țară</b>	<b>45,1</b>	<b>25,5</b>	<b>46,4</b>	<b>25,9</b>	<b>41,5</b>	<b>24,6</b>	<b>76,6</b>	<b>22,5</b>
<b>Mun. Chișinău</b>	<b>42,7</b>	<b>21,1</b>	<b>48,0</b>	<b>23,0</b>	<b>38,4</b>	<b>16,6</b>	<b>73,9</b>	<b>13,5</b>
<b>Nord / North</b>	<b>47,8</b>	<b>27,9</b>	<b>49,0</b>	<b>28,2</b>	<b>43,6</b>	<b>26,3</b>	<b>81,4</b>	<b>26,1</b>
mun. Bălți	37,3	20,3	39,2	20,5	31,9	21,2	75,3	7,9
Briceni	45,6	30,7	47,3	31,1	33,3	27,9	85,5	59,3
Donușeni	56,2	32,0	56,9	32,3	55,4	30,8	86,9	23,2
Drochia	50,9	25,8	52,2	26,5	46,6	22,9	92,4	25,6
Edineț	44,9	27,3	46,5	27,8	40,3	26,6	78,4	42,2
Fălești	49,0	26,2	50,1	26,7	39,7	22,5	70,9	14,9
Florești	46,0	31,4	45,8	31,2	44,0	28,6	82,6	20
Glodeni	45,1	29,4	46,8	30,0	40,4	27,9	78,0	26,4
Ocnița	50,7	29,0	51,9	28,8	49,1	32,0	96,8	38,1
Râșcani	46,6	29,8	47,9	30,0	41,2	28,2	79,5	26,5
Sângerei	42,7	22,1	44,5	22,5	38,6	20,6	72,1	15,9
Soroca	47,9	26,8	49,3	27,2	43,7	27,1	84,3	20,8
<b>Centru / Center</b>	<b>41,6</b>	<b>27,7</b>	<b>43,4</b>	<b>28,3</b>	<b>34,7</b>	<b>25,2</b>	<b>74,9</b>	<b>24,3</b>
Anenii Noi	41,1	24,2	44,4	24,5	29,6	23,5	85,9	22,9
Călărași	38,2	24,5	41,4	24,3	25,0	26,9	56,6	29,7
Criuleni	44,4	33,9	46,3	34,3	38,9	33,5	87,6	39,1
Dubăsari	44,5	35,0	46,4	35,1	31,0	31,2	81,8	37,7
Hâncești	45,0	27,9	47,0	28,9	42,3	25,4	72,4	26,1
Ialoveni	40,4	17,1	41,2	16,9	36,4	18,5	54,0	9,3
Nisporeni	31,8	21,7	33,1	22,3	18,6	9,0	80,6	28,4
Orhei	38,1	27,6	40,3	28,0	32,0	28,1	84,7	22,9
Rezina	39,0	28,3	38,7	28,6	40,9	27,0	56,4	16,9
Strășeni	35,3	34,0	36,2	34,0	28,1	34,3	76,6	31,9
Șoldănești	40,0	28,6	40,9	29,3	32,3	25,3	57,8	27,3
Telenești	38,1	21,3	40,8	22,2	31,0	17,9	64,6	13,2
Ungheni	50,5	31,8	50,5	31,9	39,0	24,6	90,0	20,7
<b>Sud / South</b>	<b>44,6</b>	<b>23,4</b>	<b>45,6</b>	<b>23,6</b>	<b>43,4</b>	<b>24,2</b>	<b>75,7</b>	<b>17,1</b>
Basarabeasca	35,7	16,2	36,1	15,7	36,1	19,2	50,5	8,2
Cahul	48,4	23,8	50,5	24,2	45,4	23,6	67,5	17,4
Cantemir	48,6	24,0	50,9	24,6	48,0	26,3	78,9	13,9
Căușeni	41,9	21,6	42,6	21,5	39,9	24,2	77,0	14,3
Cimișlia	42,8	21,0	44,4	21,1	30,5	18,8	76,9	16,1
Leova	48,3	26,7	51,8	28,6	41,7	24,0	91,5	22,6
Ștefan Vodă	37,9	24,7	38,0	24,8	39,8	28,4	74,8	19,3
Taraclia	48,9	25,1	49,5	25,5	49,3	24,7	62,0	16,9
<b>UTA Găgăuzia</b>	<b>43,5</b>	<b>20,7</b>	<b>45,0</b>	<b>20,8</b>	<b>40,8</b>	<b>21,9</b>	<b>55,0</b>	<b>11,8</b>

<sup>1</sup> În masă după finisare / In weight after processing

Regiuni de dezvoltare/ municipii, raioane	Floarea soarelui <sup>1</sup> <i>Sunflower</i> <sup>1</sup>		Sfeclă de zahăr <sup>1</sup> <i>Sugar beet</i> <sup>1</sup>		Tutun <i>Tobacco</i>		Legume de câmp <i>Field vegetables</i>	
	2021	2022	2021	2022	2021	2022	2021	2022
<b>Total țară</b>	<b>25,8</b>	<b>14,9</b>	<b>493,9</b>	<b>417,2</b>	<b>15,1</b>	<b>3,3</b>	<b>153,0</b>	<b>198,3</b>
<b>Mun. Chișinău</b>	<b>21,4</b>	<b>14,4</b>	-	-	-	-	<b>75,3</b>	<b>155,2</b>
<b>Nord</b>	<b>26,2</b>	<b>16,4</b>	<b>493,7</b>	<b>417,2</b>	<b>5,8</b>	-	<b>118,9</b>	<b>131,5</b>
mun. Bălți	22,2	11,9	-	-	-	-	-	-
Briceni	22,2	21,3	-	-	-	-	183,7	199,0
Dondușeni	27,9	16,2	555,7	503,5	-	-	47,0	39,5
Drochia	28,5	15,0	490,7	232,7	-	-	121,6	91,7
Edineț	23,9	18,0	470,1	428,1	-	-	89,7	90,4
Fălești	25,3	14,4	474,2	429,3	-	-	44,4	12,0
Florești	29,4	16,5	493,9	429,2	-	-	243,8	309,0
Glodeni	25,8	17,1	467,7	422,7	-	-	96,5	188,8
Ocnia	28,0	19,2	519,6	421,3	-	-	177,4	262,9
Râșcani	24,5	17,2	450,6	425,0	-	-	41,3	44,3
Sângerei	24,9	14,0	-	-	5,8	-	171,1	220,9
Soroca	26,0	16,3	413,6	310,8	-	-	109,5	107,4
<b>Centru</b>	<b>25,7</b>	<b>15,3</b>	<b>533,4</b>	-	<b>15,6</b>	<b>3,3</b>	<b>205,2</b>	<b>274,6</b>
Anenii Noi	27,6	13,4	-	-	-	-	261,5	348,9
Călărași	20,7	13,2	-	-	-	-	256,0	195,4
Criuleni	27,8	15,7	-	-	14,7	2,4	269,2	427,0
Dubăsari	27,4	18,0	-	-	-	-	203,4	242,8
Hâncești	26,8	16,5	-	-	-	-	41,6	120,0
Ialoveni	25,1	13,3	-	-	-	-	17,2	36,3
Nisporeni	21,0	13,7	533,4	-	-	-	97,0	-
Orhei	25,3	16,1	-	-	19,8	16,7	51,7	108,5
Rezina	23,0	13,9	-	-	-	-	182,3	181,6
Strășeni	25,6	15,7	-	-	-	-	111,9	234,5
Șoldănești	22,9	16,8	-	-	-	-	89,8	95,0
Telenești	23,7	12,8	-	-	-	-	236,8	285,3
Ungheni	28,2	16,7	-	-	-	-	190,0	177,2
<b>Sud</b>	<b>25,6</b>	<b>13,4</b>	-	-	<b>19,0</b>	-	<b>247,5</b>	<b>373,2</b>
Basarabeasca	21,6	10,1	-	-	-	-	282,6	315,5
Cahul	25,0	11,5	-	-	-	-	298,8	373,9
Cantemir	26,9	13,8	-	-	-	-	209,0	173,8
Căușeni	25,5	11,4	-	-	-	-	112,7	166,8
Cimișlia	26,7	14,6	-	-	-	-	668,7	613,0
Leova	26,7	17,1	-	-	19,0	-	213,4	260,4
Ștefan Vodă	24,6	14,9	-	-	-	-	323,9	530,6
Taraclia	26,5	13,4	-	-	-	-	-	-
<b>UTA Găgăuzia</b>	<b>24,7</b>	<b>12,8</b>	-	-	-	-	<b>21,0</b>	<b>47,2</b>

<sup>1</sup> În masă după finisare / In weight after processing

**16.5. Recolta globală și roada medie la hectar de fructe, nuci, pomușoare și struguri, în întreprinderile agricole și gospodăriile țărănești (de fermier) cu suprafața terenurilor agricole de 10 hectare și peste**
*Gross harvest and yield per hectare of fruit, walnut, berry and grapes, in agricultural enterprises and farms with area of agricultural lands of 10 ha and over*

Regiuni de dezvoltare/ municipii, raioane	Fructe, nuci și pomușoare <i>Fruit, walnut and berry</i>				Struguri <i>Grapes</i>			
	Recolta globală, tone <i>Gross harvest, tonnes</i>		Roada medie la hectar, chintale <i>Yield per hectare, quintals</i>		Recolta globală, tone <i>Gross harvest, tonnes</i>		Roada medie la hectar, chintale <i>Yield per hectare, quintals</i>	
	2021	2022	2021	2022	2021	2022	2021	2022
<b>Total țară</b>	<b>493 951</b>	<b>348 634</b>	<b>95,6</b>	<b>67,0</b>	<b>175 109</b>	<b>201 154</b>	<b>68,1</b>	<b>76,8</b>
<b>Mun. Chișinău</b>	<b>2 875</b>	<b>1 602</b>	<b>74,7</b>	<b>43,1</b>	<b>2 000</b>	<b>3 148</b>	<b>26,0</b>	<b>44,2</b>
<b>Nord / North</b>	<b>337 665</b>	<b>221 270</b>	<b>166,0</b>	<b>110,1</b>	<b>311</b>	<b>227</b>	<b>20,9</b>	<b>15,5</b>
mun. Bălți	958	589	107,6	55,0	-	-	-	-
Briceni	117 242	85 520	310,6	228,4	-	-	-	-
Donușeni	27 640	14 362	100,3	56,9	-	10	-	25,0
Drochia	9 080	4 097	164,5	73,4	-	-	-	-
Edineț	46 289	26 360	247,4	140,3	-	-	-	-
Fălești	2 845	1 031	24,5	9,3	40	1	5,2	0,1
Florești	19 848	14 384	86,2	84,9	30	46	13,6	27,0
Glodeni	5 821	4 666	75,4	49,8	-	-	-	-
Ocnia	42 077	26 922	212,1	134,0	-	-	-	-
Râșcani	15 219	11 483	135,8	92,4	-	-	-	-
Sângerei	7 775	4 252	85,2	48,6	241	170	50,3	31,6
Soroca	42 871	27 604	138,2	78,8	-	-	-	-
<b>Centru / Center</b>	<b>92 955</b>	<b>81 773</b>	<b>65,2</b>	<b>54,8</b>	<b>46 724</b>	<b>53 180</b>	<b>65,4</b>	<b>77,7</b>
Anenii Noi	9 719	7 859	39,7	31,5	11 498	9 325	69,6	54,0
Călărași	4 832	3 639	81,3	54,9	4 529	8 093	63,9	96,9
Criuleni	10 128	9 876	62,6	58,0	2 690	3 739	68,3	100,2
Dubăsari	6 545	7 595	135,8	154,0	662	820	132,4	160,8
Hâncești	3 622	1 823	56,9	26,2	4 014	5 659	29,2	53,6
Ialoveni	2 117	1 587	30,2	26,9	3 448	3 473	76,5	77,9
Nisporeni	1 981	3 188	67,4	85,7	2 444	5 574	62,5	106,6
Orhei	12 074	12 201	71,3	72,4	6 605	3 154	87,4	92,2
Rezina	5 708	3 694	56,5	34,4	-	-	-	-
Strășeni	12 393	11 234	115,6	105,6	6 787	9 006	68,4	95,0
Șoldănești	12 794	10 229	94,8	81,7	-	-	-	-
Telenești	4 943	5 569	41,1	35,3	2 461	2 179	79,9	68,3
Ungheni	6 099	3 279	53,6	27,6	1 586	2 158	66,6	101,3
<b>Sud / South</b>	<b>41 724</b>	<b>33 322</b>	<b>66,4</b>	<b>53,6</b>	<b>103 401</b>	<b>121 496</b>	<b>70,6</b>	<b>80,0</b>
Basarabeasca	470	197	39,2	15,4	1 953	1 872	66,3	63,7
Cahul	3 518	2 617	52,3	45,4	37 311	42 430	82,2	92,6
Cantemir	10 083	3 304	129,2	45,7	14 791	19 225	81,7	87,2
Căușeni	8 362	8 515	56,0	58,8	10 049	12 166	57,6	80,5
Cimișlia	2 301	1 724	56,1	46,1	8 025	9 761	75,3	77,5
Leova	1 458	1 168	18,5	14,9	4 508	6 162	44,8	51,2
Ștefan Vodă	13 169	15 153	76,7	84,3	9 617	13 282	65,4	92,2
Taraclia	2 363	644	81,3	15,9	17 147	16 598	62,9	62,6
<b>UTA Găgăuzia</b>	<b>15 279</b>	<b>5 766</b>	<b>65,2</b>	<b>24,2</b>	<b>22 673</b>	<b>23 103</b>	<b>75,5</b>	<b>70,2</b>

**16.6. Utilizarea fertilizanților chimici și naturali, în întreprinderile agricole și gospodăriile țărănești (de fermier) cu suprafața terenurilor agricole de 50 hectare și peste**  
*Mineral and organic fertilizers used in agricultural enterprises and farms with area of agricultural lands of 50 ha and over*

Regiuni de dezvoltare/ municipii, raioane	Fertilizanți chimici <i>Mineral fertilizers</i>				Fertilizanți naturali <i>Organic fertilizers</i>			
	total, tone <i>total, tonnes</i>		în medie la 1 hectar de semănături, kg <i>in average per 1 sown hectare, kg</i>		total, tone <i>total, tonnes</i>		în medie la 1 hectar de semănături, tone <i>in average per 1 sown hectare, tonnes</i>	
	2021	2022	2021	2022	2021	2022	2021	2022
<b>Total țară</b>	<b>104 676</b>	<b>67 893</b>	<b>96,9</b>	<b>59,9</b>	<b>129 812</b>	<b>82 606</b>	<b>0,13</b>	<b>0,08</b>
<b>Mun. Chișinău</b>	<b>762</b>	<b>218</b>	<b>156,3</b>	37,6	-	313	-	<b>0,06</b>
<b>Nord / North</b>	<b>42 754</b>	<b>29 238</b>	<b>104,6</b>	<b>69,6</b>	<b>22 479</b>	<b>30 154</b>	<b>0,06</b>	<b>0,07</b>
mun. Bălți	27	23	20,1	15,4	-	-	-	-
Briceni	2 510	1 377	84,8	58,0	-	237	-	0,01
Dondușeni	2 689	2 741	100,8	82,9	1 813	5 020	0,07	0,19
Drochia	6 364	4 006	125,7	72,9	11 909	1 607	0,24	0,03
Edineț	3 754	3 110	104,2	83,2	118	69	0,00	0,00
Fălești	4 066	2 423	109,3	63,4	2	18	0,00	0,00
Florești	9 444	4 767	169,2	88,3	61	244	0,00	0,00
Glodeni	2 505	1 626	83,5	55,6	3 528	1 860	0,13	0,07
Ocnia	2 959	2 764	134,4	108,5	7	-	0,00	-
Râșcani	3 385	2 421	79,9	58,7	-	35	-	0,00
Sângerei	1 873	1 236	51,3	33,0	41	64	0,00	0,00
Soroca	3 178	2 744	78,9	67,1	5 000	21 000	0,13	0,52
<b>Centru / Center</b>	<b>27 998</b>	<b>12 828</b>	<b>115,4</b>	<b>48,3</b>	<b>94 348</b>	<b>39 391</b>	<b>0,43</b>	<b>0,17</b>
Anenii Noi	3 038	1 616	99,5	49,2	773	84	0,02	0,00
Călărași	868	69	486,3	36,5	313	307	0,24	0,19
Criuleni	10 426	2 525	437,3	68,1	190	170	0,01	0,01
Dubăsari	1 081	883	92,2	75,1	5 482	3 543	0,48	0,31
Hâncești	1 675	1 396	56,1	44,1	79 171	23 646	2,66	0,75
Ialoveni	630	368	70,9	36,3	200	-	0,00	-
Nisporeni	579	203	108,5	50,3	321	1 754	0,01	0,00
Orhei	1 886	1 522	76,4	47,4	7 756	6 000	0,34	0,23
Rezina	2 080	1 403	90,2	57,8	117	3 717	0,00	0,16
Strășeni	353	206	46,5	31,1	-	-	-	-
Șoldănești	2 617	624	127,8	27,3	-	55	-	0,00
Telenești	1 063	908	47,6	43,6	25	5	0,00	0,00
Ungheni	1 702	1 105	66,4	43,5	-	110	-	0,00
<b>Sud / South</b>	<b>26 775</b>	<b>19 616</b>	<b>82,8</b>	<b>55,6</b>	<b>12 913</b>	<b>10 277</b>	<b>0,04</b>	<b>0,03</b>
Basarabeasca	374	524	30,2	40,8	-	-	-	-
Cahul	5 543	4 307	88,1	65,5	56	822	0,00	0,01
Cantemir	2 792	2 049	78,5	57,2	-	-	-	-
Căușeni	5 190	4 195	97,3	65,4	164	11	0,00	0,00
Cimișlia	2 048	1 412	52,8	36,4	76	85	0,00	0,00
Leova	1 792	2 351	60,3	78,5	-	-	-	-
Ștefan Vodă	3 398	2 893	60,2	39,7	231	359	0,00	0,01
Taraclia	5 638	1 885	158,5	51,3	12 386	9 000	0,35	0,25
<b>UTA Găgăuzia</b>	<b>6 387</b>	<b>5 993</b>	<b>66,4</b>	<b>62,3</b>	<b>72</b>	<b>2 471</b>	<b>0,00</b>	<b>0,03</b>

**ZOOTEHNIE / ANIMAL PRODUCTION**
**16.7. Efectivul de animale, în gospodăriile de toate categoriile, la 1 ianuarie**  
*Livestock in all categories of producers, as of January 1*

Regiuni de dezvoltare/ municipii, raioane	capete / heads							
	Bovine / Cattle				Porcine / Pigs		Ovine și caprine Sheep and goats	
	total		din care, vaci of which, cows		2022	2023	2022	2023
	2022	2023	2022	2023	2022	2023	2022	2023
<b>Total țară</b>	<b>104 074</b>	<b>102 368</b>	<b>68 459</b>	<b>67 066</b>	<b>347 888</b>	<b>340 079</b>	<b>577 890</b>	<b>558 647</b>
<b>Mun. Chișinău</b>	<b>886</b>	<b>755</b>	<b>589</b>	<b>537</b>	<b>1 017</b>	<b>1 032</b>	<b>4 192</b>	<b>3 425</b>
<b>Nord / North</b>	<b>50 706</b>	<b>48 613</b>	<b>36 803</b>	<b>35 671</b>	<b>69 617</b>	<b>66 599</b>	<b>136 407</b>	<b>141 018</b>
mun. Bălți	402	374	207	203	747	735	2 088	1 538
Briceni	3 259	2 873	2 694	2 452	4 849	5 428	6 766	7 444
Dondușeni	2 752	2 611	2 348	2 095	2 635	2 738	4 446	4 973
Drochia	5 667	5 098	4 202	3 810	4 887	4 512	13 396	13 399
Edineț	5 158	5 085	3 999	3 947	4 325	4 409	13 289	12 898
Fălești	5 175	5 062	3 894	3 759	5 831	4 878	22 318	22 869
Florești	3 891	4 494	2 926	3 020	22 234	20 653	13 623	15 773
Glodeni	5 983	6 487	4 060	4 602	4 207	3 782	11 982	13 138
Ocnîța	2 511	2 542	1 749	1 684	4 222	4 035	3 211	3 421
Râșcani	5 390	5 098	3 754	3 518	4 971	4 427	11 364	11 567
Sângerei	4 913	3 851	2 978	2 872	4 405	5 472	23 611	24 387
Soroca	5 605	5 038	3 992	3 709	6 304	5 530	10 313	9 611
<b>Centru / Center</b>	<b>34 992</b>	<b>36 285</b>	<b>19 778</b>	<b>19 399</b>	<b>233 030</b>	<b>219 521</b>	<b>139 250</b>	<b>139 385</b>
Anenii Noi	3 264	3 421	2 321	2 228	62 294	65 322	11 451	10 128
Călărași	1 335	1 153	844	727	4 699	4 488	5 721	7 219
Criuleni	1 607	1 567	1 128	1 021	37 978	42 255	4 917	5 146
Dubăsari	527	746	399	486	3 887	3 577	2 128	1 510
Hâncești	9 926	9 911	3 569	3 251	10 320	9 558	33 627	30 607
Ialoveni	2 648	2 554	1 325	1 249	3 406	3 391	5 426	5 687
Nisporeni	1 169	1 377	896	941	29 488	3 600	9 600	10 313
Orhei	2 955	3 350	2 243	2 295	10 606	9 446	13 120	16 059
Rezina	1 581	1 755	1 106	1 057	25 116	27 920	4 252	4 701
Strășeni	1 574	1 679	810	882	15 244	17 287	4 966	4 123
Șoldănești	2 001	2 061	1 501	1 426	11 388	11 939	6 579	6 297
Telenești	2 942	3 035	1 650	1 700	6 728	8 987	19 404	18 732
Ungheni	3 463	3 676	1 986	2 136	11 876	11 751	18 059	18 863
<b>Sud / South</b>	<b>12 696</b>	<b>12 013</b>	<b>9 022</b>	<b>8 892</b>	<b>35 169</b>	<b>42 651</b>	<b>194 018</b>	<b>185 854</b>
Basarabeasca	269	242	168	164	667	636	12 551	10 899
Cahul	2 069	1 921	1 272	1 258	7 724	9 550	55 428	55 127
Cantemir	1 133	1 115	842	840	3 972	4 433	27 777	27 654
Căușeni	3 531	3 063	2 591	2 377	11 526	11 773	31 214	26 579
Cimișlia	1 661	1 751	1 324	1 451	2 118	2 054	15 548	15 829
Leova	1 085	964	831	759	1 677	4 286	17 710	15 226
Ștefan Vodă	2 076	2 069	1 525	1 493	3 821	3 690	7 497	7 460
Taraclia	872	888	469	550	3 664	6 229	26 293	27 080
<b>UTA Găgăuzia</b>	<b>4 794</b>	<b>4 702</b>	<b>2 267</b>	<b>2 567</b>	<b>9 055</b>	<b>10 276</b>	<b>104 023</b>	<b>88 965</b>



**Harta 16.1. Suprafața plantațiilor fructifere, în anul 2022\***  
**Map 16.1. Area of fruit plantations, in 2022\***

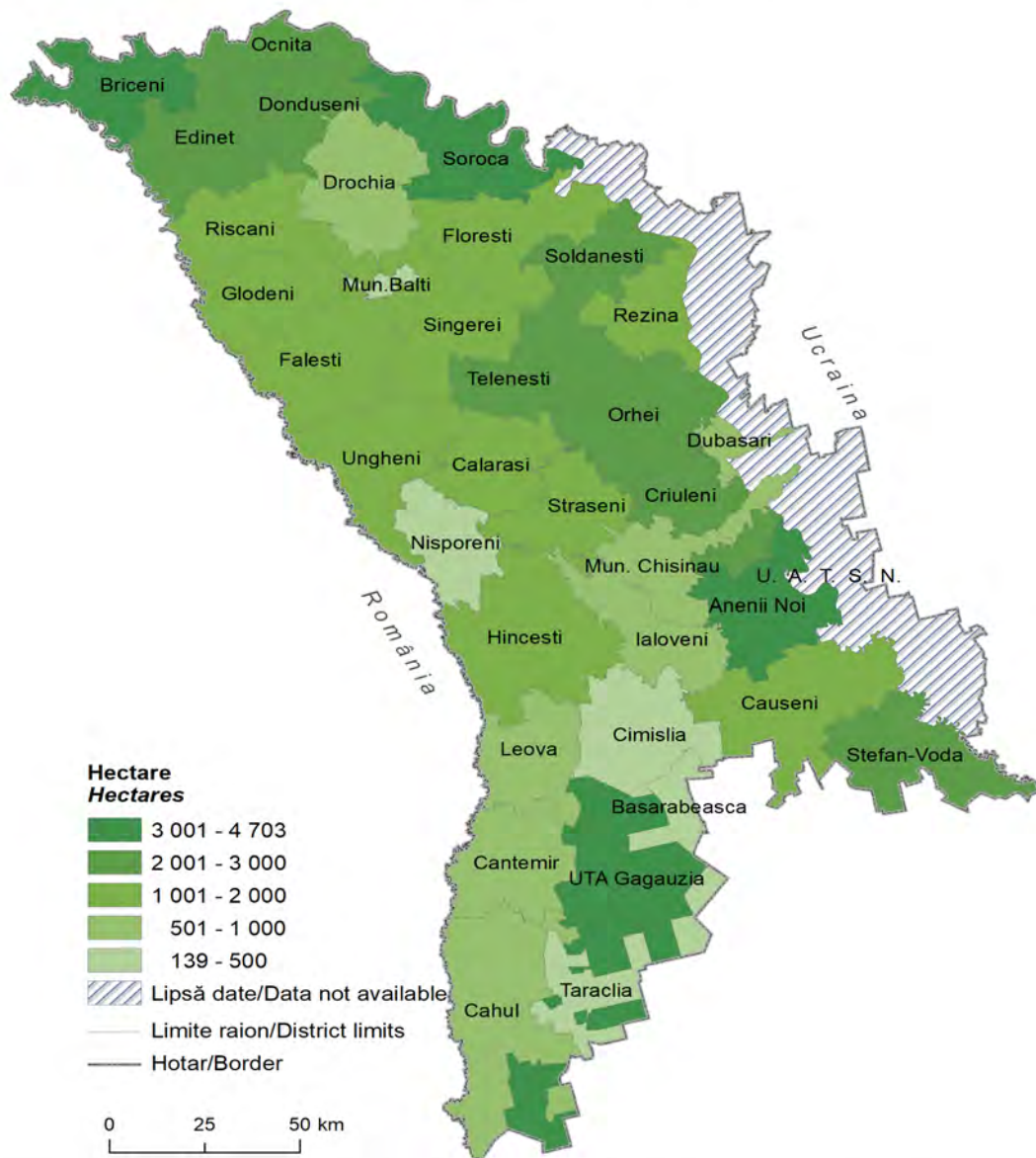

\* În întreprinderile agricole și gospodăriile țărănești (de fermier) cu suprafața terenurilor agricole de 10 hectare și peste

\* In agricultural enterprises and farms with area of agricultural lands of 10 ha and over

Sursa datelor: Biroul Național de Statistică

Data source: National Bureau of Statistics

**Harta 16.2. Suprafața plantațiilor de vii, în anul 2022\***  
**Map 16.2. Area of vineyards, in 2022\***

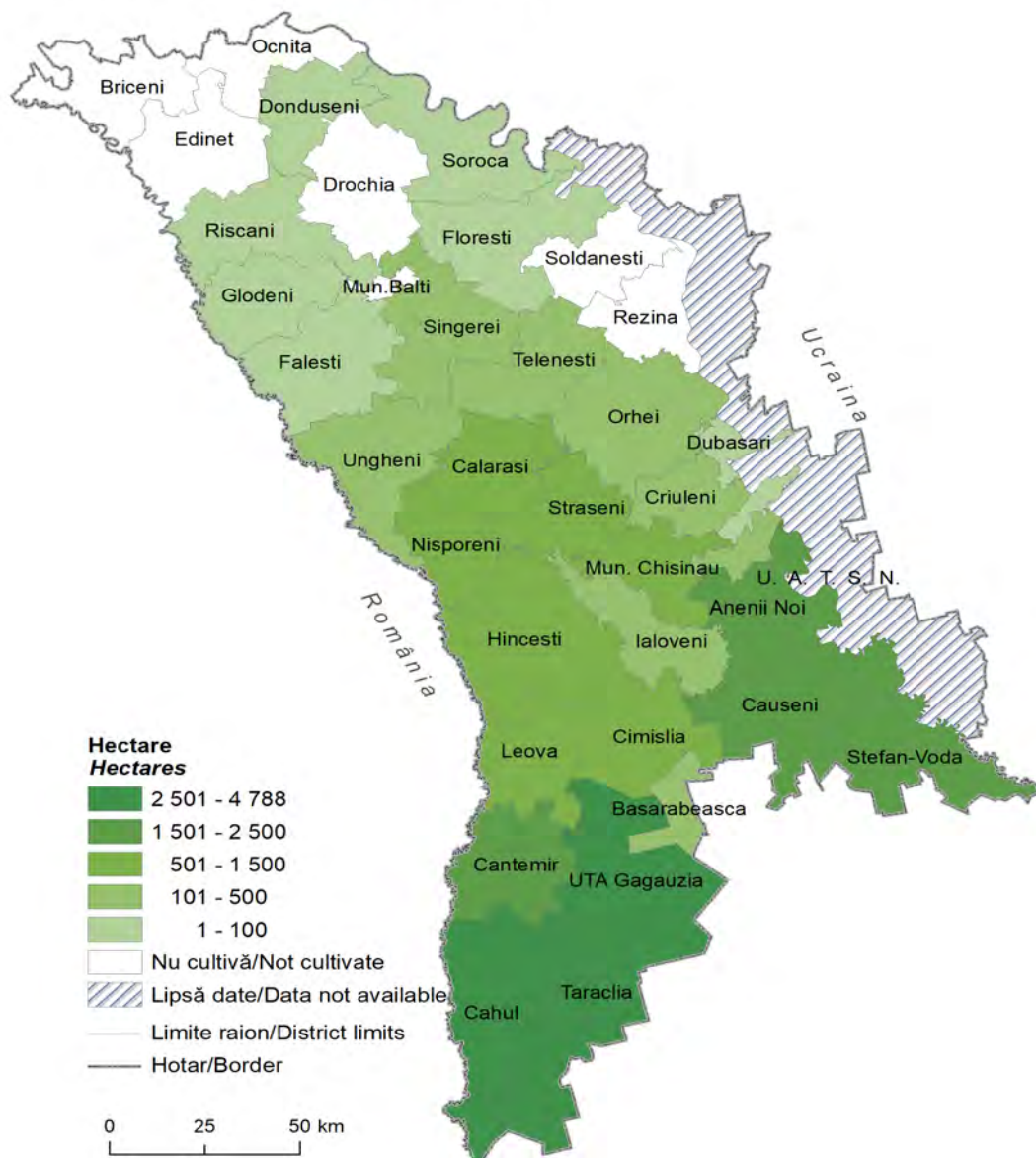

\* În întreprinderile agricole și gospodăriile țărănești (de fermier) cu suprafața terenurilor agricole de 10 hectare și peste

\* In agricultural enterprises and farms with area of agricultural lands of 10 ha and over

Sursa datelor: Biroul Național de Statistică  
Data source: National Bureau of Statistics

**Harta 16.3. Recolta medie la 1 hectar de fructe, nuci și pomușoare, în anul 2022**  
**Map 16.3. Yield per hectare of fruit, walnut and berry, in 2022**

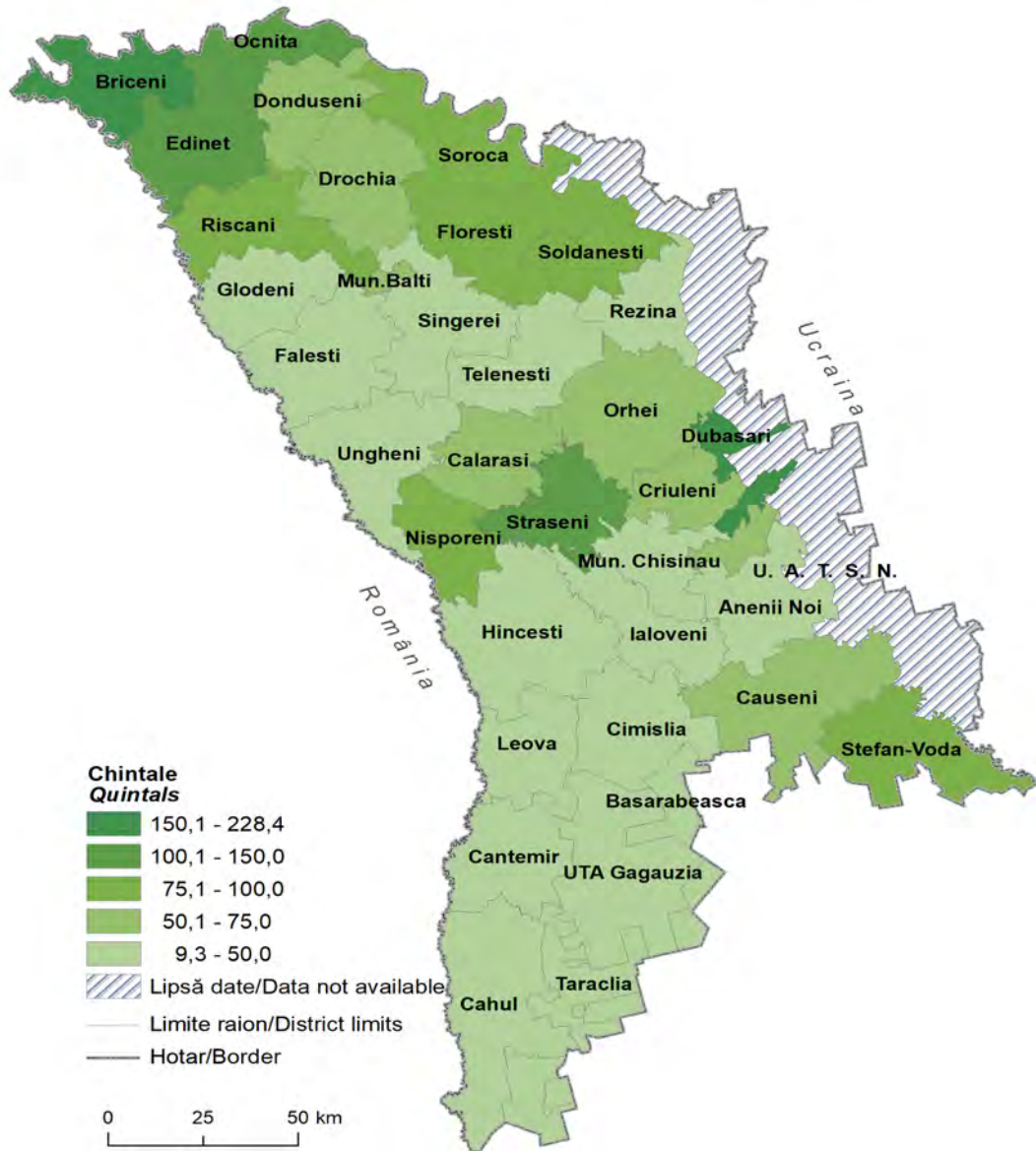

\* În întreprinderile agricole și gospodăriile țărănești (de fermier) cu suprafața terenurilor agricole de 10 hectare și peste

\* In agricultural enterprises and farms with area of agricultural lands of 10 ha and over

Sursa datelor: Biroul Național de Statistică

Data source: National Bureau of Statistics



**Harta 16.4. Recolta medie la 1 hectar de stuguri,  
în anul 2022**  
**Map 16.4. Yield per hectare of grapes, in 2022**

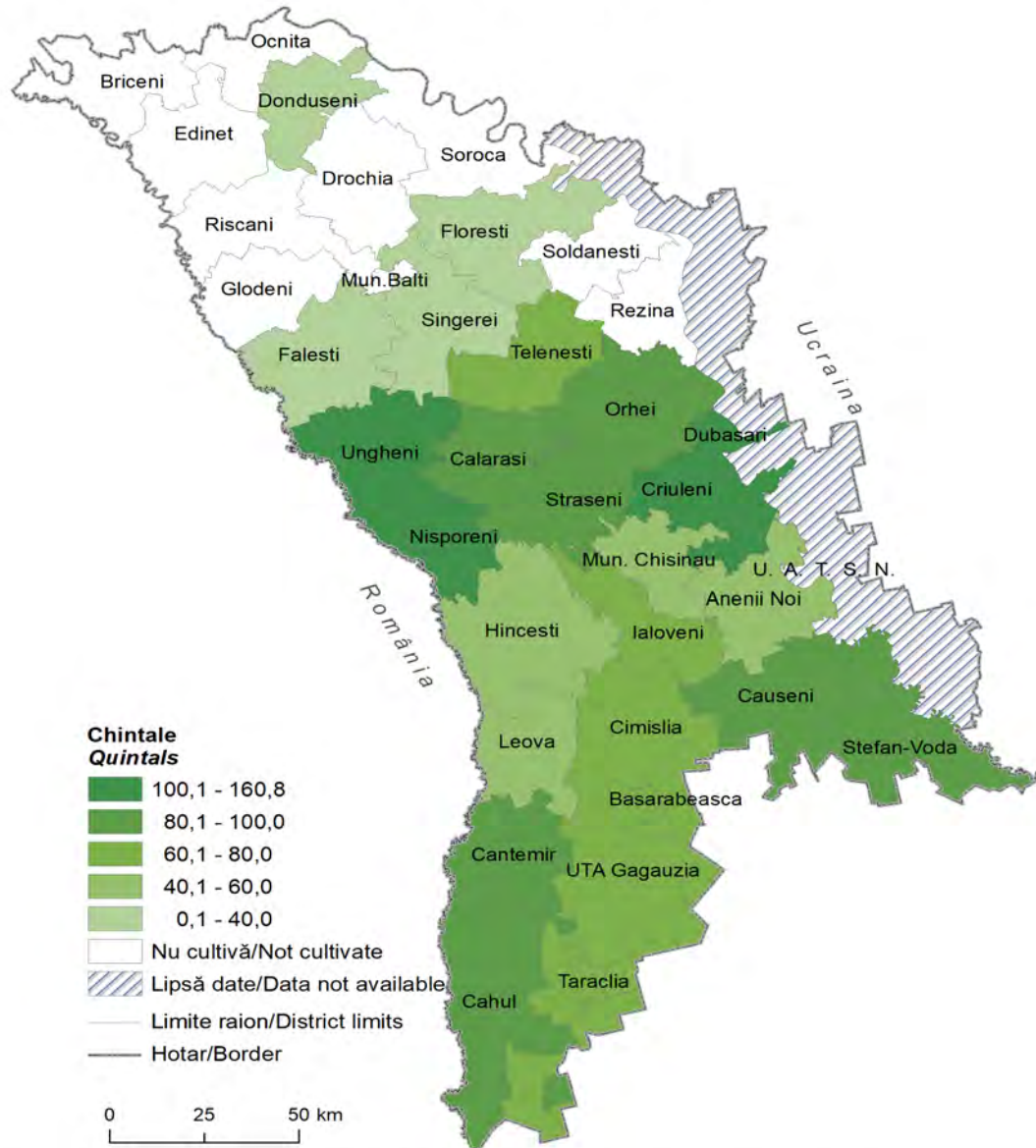

\* În întreprinderile agricole și gospodăriile țărănești (de fermier) cu suprafața terenurilor agricole de 10 hectare și peste

\* In agricultural enterprises and farms with area of agricultural lands of 10 ha and over

Sursa datelor: Biroul Național de Statistică  
Data source: National Bureau of Statistics

**Harta 16.5. Efectivul de bovine în gospodăriile de toate categoriile, la 01.01.2023**  
**Map 16.5. Cattle livestock in all categories of producers, as of January 1, 2023**

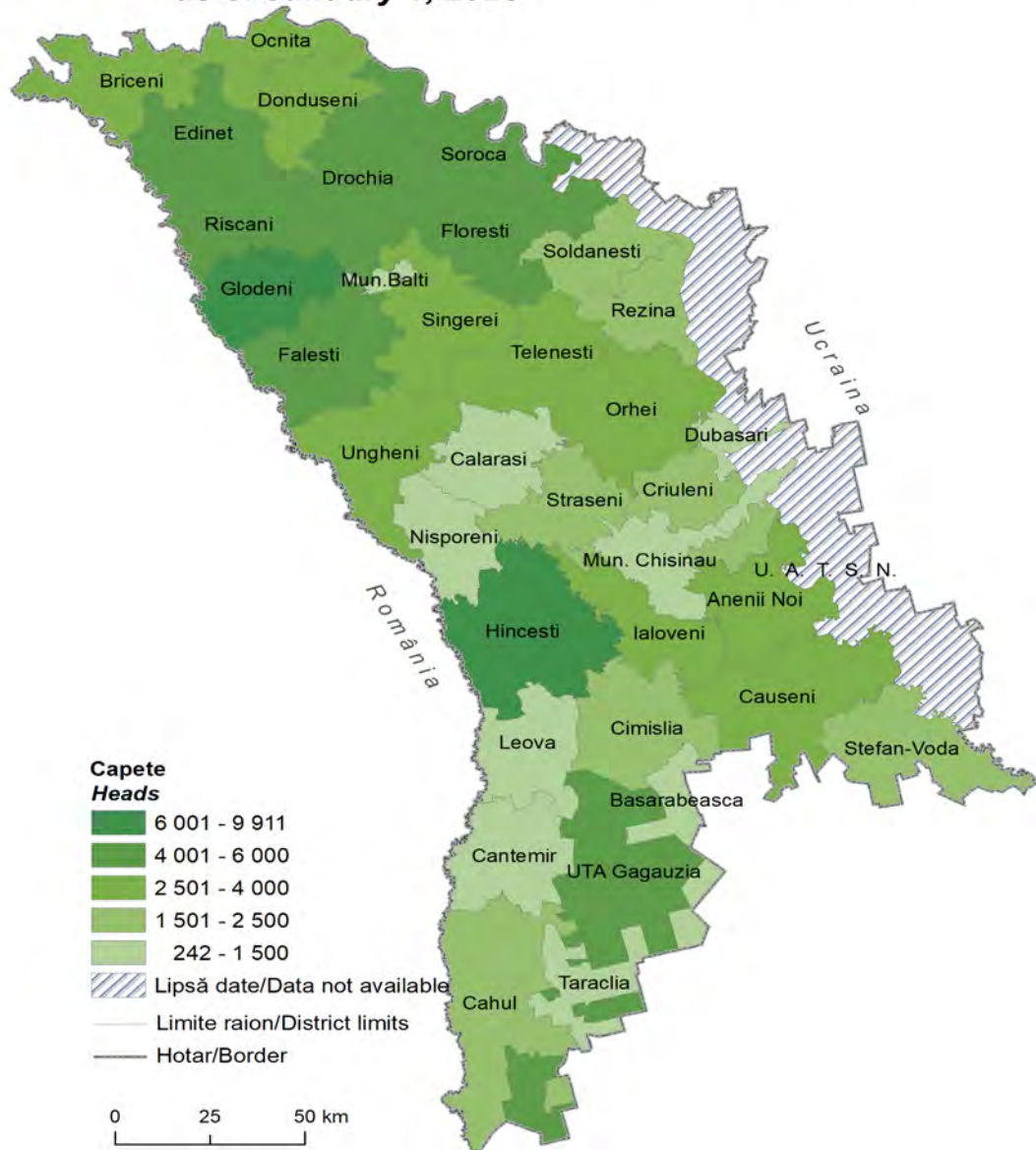

Sursa datelor: Biroul Național de Statistică  
Data source: National Bureau of Statistics

**Harta 16.6. Efectivul de ovine și caprine în gospodăriile de toate categoriile, la 01.01.2023**  
**Map 16.6. Sheep and goats livestock in all categories of producers, as of January 1, 2023**

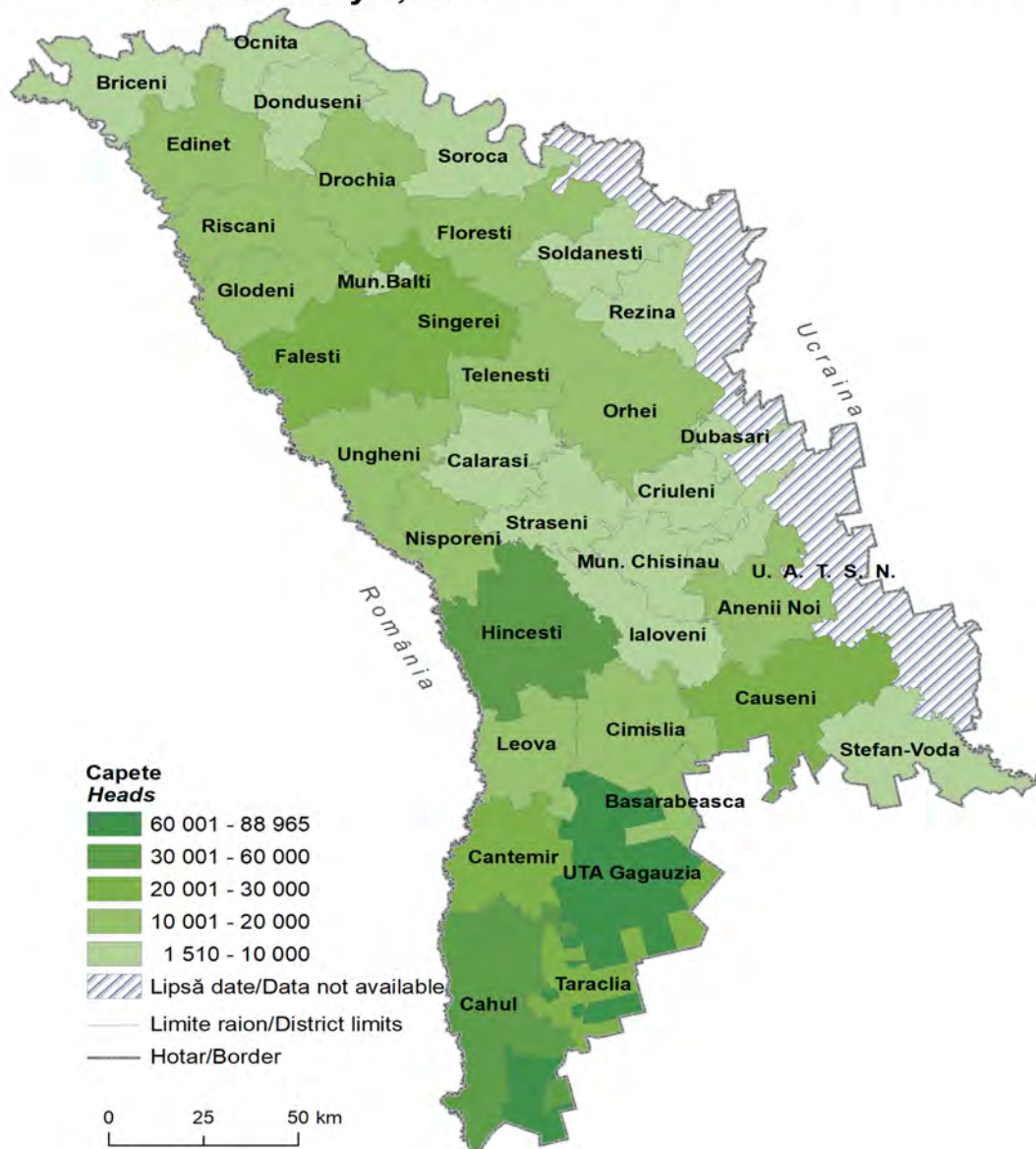

Sursa datelor: Biroul Național de Statistică  
Data source: National Bureau of Statistics



**Harta 16.7. Efectivul de porcine în gospodăriile de toate categoriile, la 01.01.2023**  
**Map 16.7. Pigs livestock in all categories of producers, as of January 1, 2023**

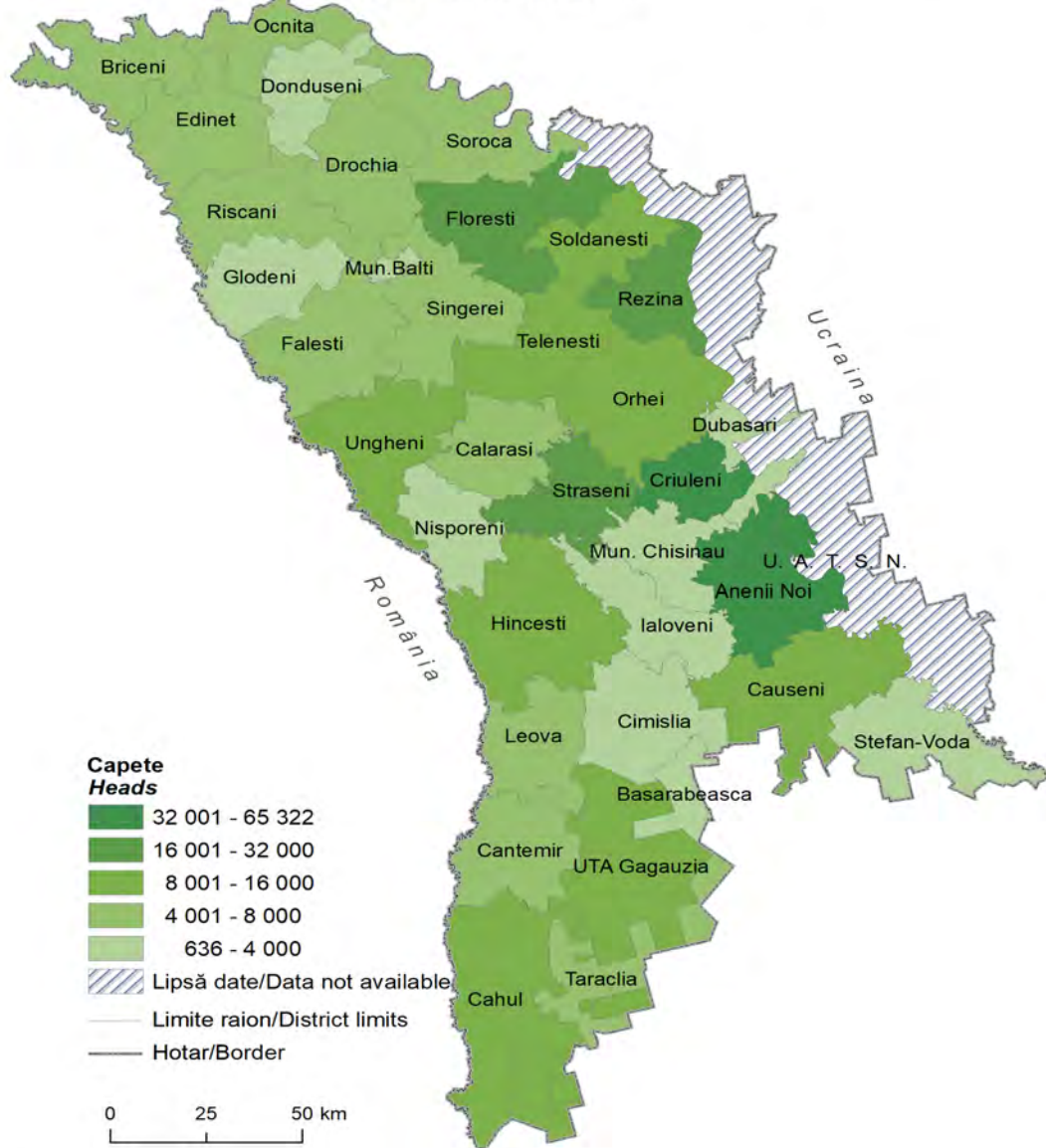

Sursa datelor: Biroul Național de Statistică  
 Data source: National Bureau of Statistics



**Harta 16.8. Producția de lapte de vaci, în anul 2022\***  
**Map 16.8. Cow's milk production, in 2022\***

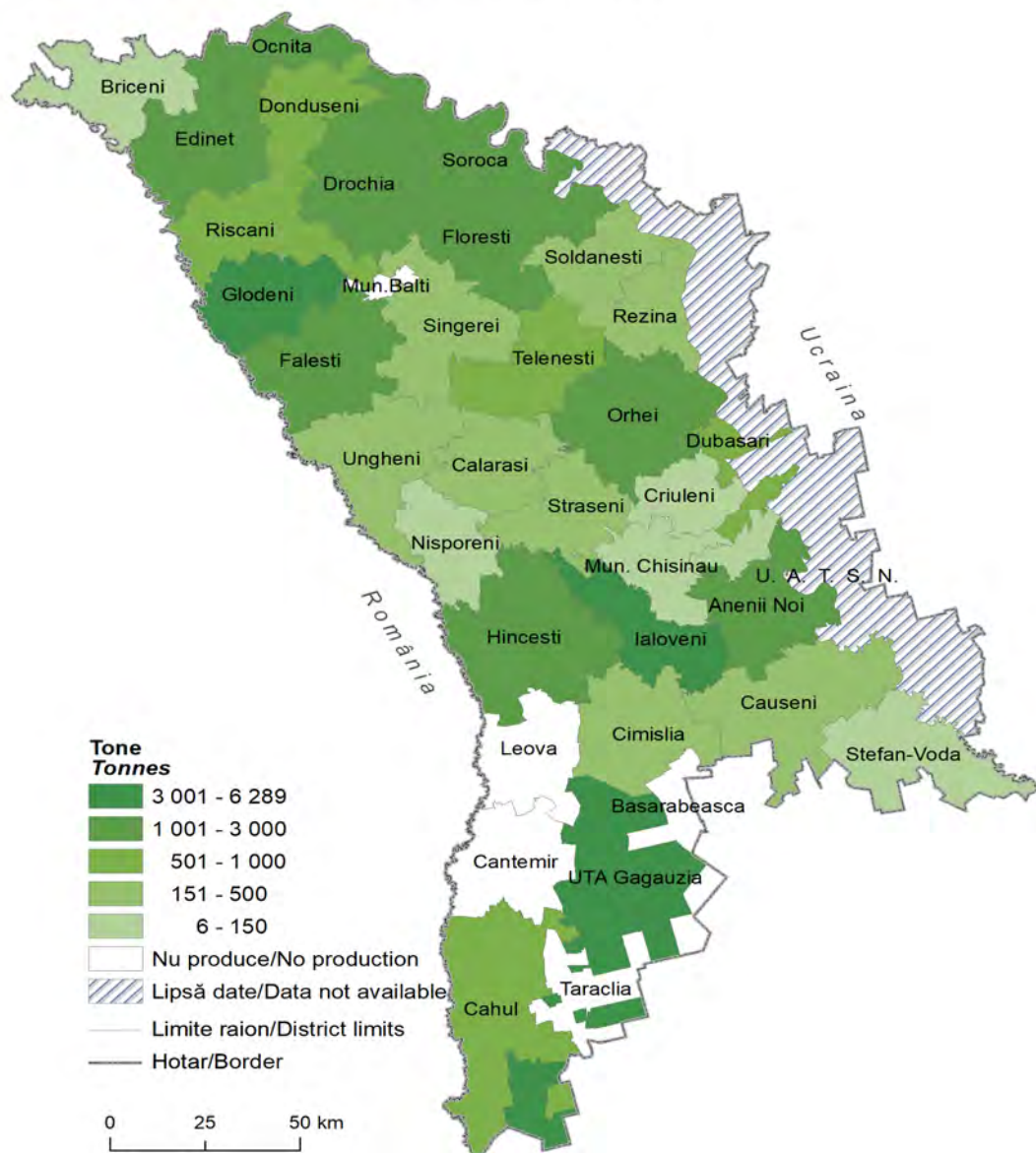

\* În întreprinderile agricole și gospodăriile țărănești (de fermier)

\* In agricultural enterprises and farms

Sursa datelor: Biroul Național de Statistică

Data source: National Bureau of Statistics

**Harta 16.9. Producția de ouă, în anul 2022\***  
**Map 16.9. Eggs production, in 2022\***

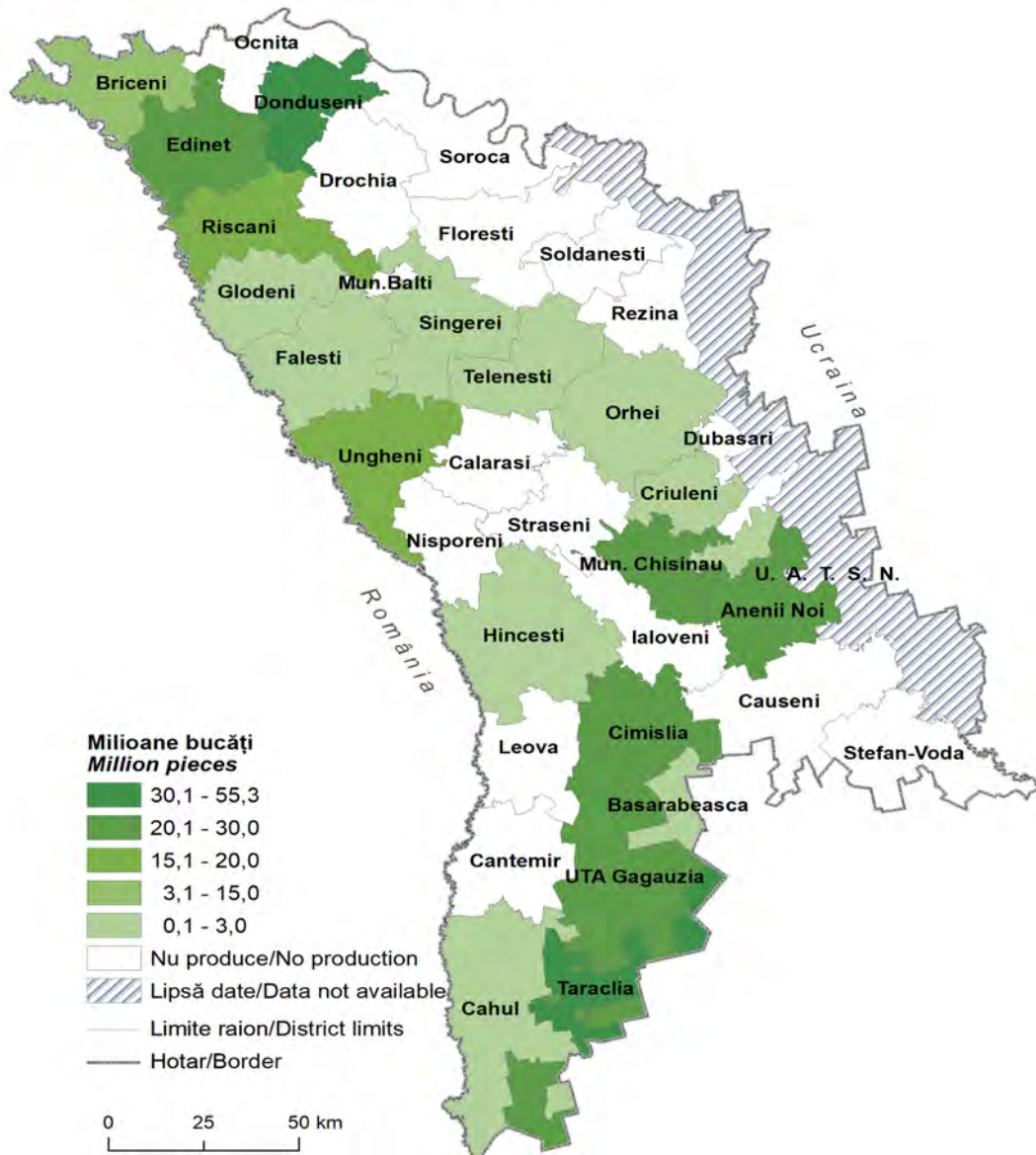

\* În întreprinderile agricole și gospodăriile țărănești (de fermier)  
\* In agricultural enterprises and farms

Sursa datelor: Biroul Național de Statistică  
Data source: National Bureau of Statistics

**Harta 16.10. Producția de lână, în anul 2022\***  
**Map 16.10. Wool production, in 2022\***

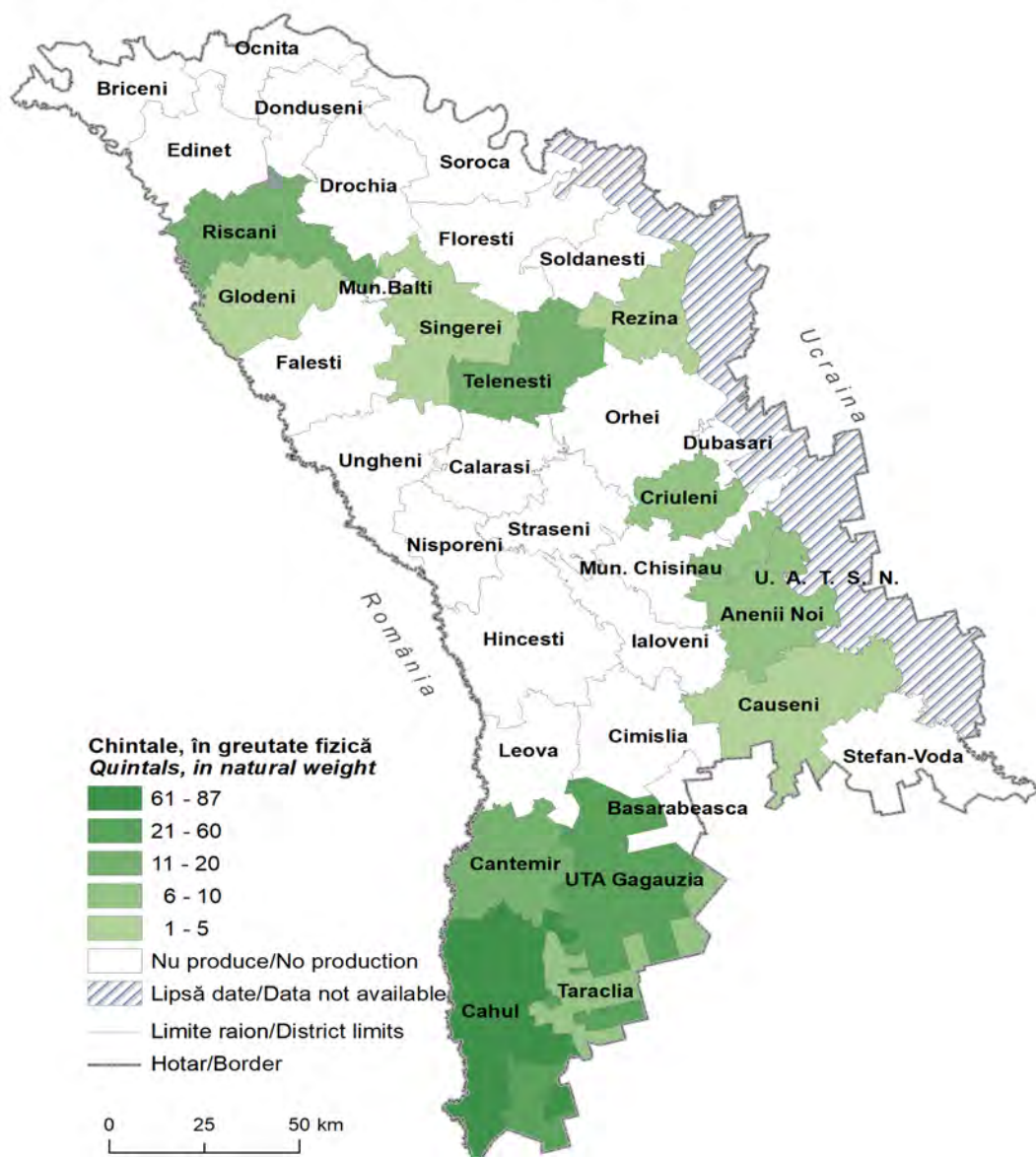

\* În întreprinderile agricole și gospodăriile țărănești (de fermier)  
\* In agricultural enterprises and farms

Sursa datelor: Biroul Național de Statistică  
Data source: National Bureau of Statistics



# 17. Investiții în active imobilizate și construcții

*Investments in long term  
assets and construction*



## Sursa datelor

Rapoartele statistice „Cu privire la investiții” prezentate de entitățile, indiferent de genul de activitate, care realizează investiții în active imobilizate.

Rapoartele statistice „Activitatea de construcții”, prezentate de entitățile, care execută lucrări de construcții contra plată.

## Data source

*Statistical reports „Investments” presented by entities, irrespective their economic activity, performing investments in non-current assets.*

*Statistical reports „Construction activity” presented by entities that carried out construction works on a paid basis.*

## Precizări metodologice

**Investițiile în active imobilizate** reprezintă totalitatea cheltuielilor îndreptate la crearea, procurarea și reproducerea imobilizărilor necorporale și imobilizărilor corporale.

**Active imobilizate** – active deținute pentru a fi utilizate pe o perioadă mai mare de un an în activitatea entității sau pentru a fi transmise în folosință terților.

**Imobilizările necorporale** includ invenții, mărci, licențe, know-how-uri, francize, programe informatice, desene și modele industriale, website-uri, drepturi de utilizare a imobilizărilor corporale primite sub formă de aport la capitalul social, alte imobilizări necorporale.

**Imobilizările corporale** includ mijloace fixe: clădiri rezidențiale și nerezidențiale, construcții ingineresti, instalații de transmisie, mașini, utilaje, mijloace de transport și alte mijloace fixe; terenuri; resurse minerale; active biologice imobilizate.

**Activitatea de construcții** reprezintă sectorul economiei naționale, în care se desfășoară procesul de execuție a lucrărilor de construcții, destinate creării de mijloace fixe, precum și menținerii construcțiilor existente la un nivel tehnic constructiv cât mai apropiat de cel inițial.

Valoarea lucrărilor de construcții executate cuprinde lucrări de construcții noi, reparații capitale și lucrări de întreținere și reparații curente, care din anul 2022 sunt realizate de entitățile cu genul principal de activitate F "Construcții" (CAEM-2), precum și de entitățile cu alt gen de activitate decât F "Construcții", dar care pe parcursul anului de raport au realizat activități de construcție.

## Methodological notes

**Investments in long term assets** are set of expenditures directed to creation, purchase and reproduction of intangible assets and tangible assets.

**Non-current (long term) assets** – assets held to be used for a period longer than one year in the entity's operation or to be transmitted for the use by third parties.

**Intangible assets** include inventions, trademarks, licenses, know-how, franchises, software, industrial designs and models, websites, rights to use the intangible assets received as equity participation, other intangible assets.

**Tangible assets** include fixed assets: buildings, including residential, engineering structures, transmission facilities, machinery, equipment, transport means and other fixed assets; land; mineral resources; long-term biological assets.

**The construction activity** represents the sector of the national economy which deals with carrying out construction works, meant to create fixed assets, as well as to maintain the existing constructions at a technical level as close as possible to the initial one.

The value of the construction works carried out comprises new construction works, capital repair works and maintenance and current repair works, which from 2022 are carried out by entities with the main activity F 'Construction' (CAEM-2), as well as from entities with a different activity than F 'Construction', but which during the reporting year carried out construction activity.

**17.1. Investiții în active imobilizate, pe surse de finanțare<sup>1</sup>**  
*Investments in long term assets, by sources of financing<sup>1</sup>*

milioane lei, prețuri curente / million lei, current prices

Regiuni de dezvoltare/ municipii, raioane	Total		din care, finanțate din contul: / of which, financed from:									
			bugetului de stat state budget		bugetelor unităților administrativ- teritoriale administrative- territorial units budgets		mijloacelor proprii own funds		surselor din străinătate foreign funds		altor surse other sources	
			2021	2022	2021	2022	2021	2022	2021	2022	2021	2022
<b>Total țară</b>	<b>35 411,2</b>	<b>37 107,5</b>	<b>1 969,0</b>	<b>2 170,1</b>	<b>2 388,7</b>	<b>2 222,2</b>	<b>21 642,8</b>	<b>23 663,6</b>	<b>1 240,0</b>	<b>1 174,2</b>	<b>8 170,7</b>	<b>7 877,4</b>
<b>Mun. Chișinău</b>	<b>23 445,0</b>	<b>23 761,7</b>	<b>1 132,2</b>	<b>1 342,4</b>	<b>964,0</b>	<b>818,0</b>	<b>14 722,4</b>	<b>15 992,5</b>	<b>891,0</b>	<b>778,1</b>	<b>5 735,5</b>	<b>4 830,7</b>
<b>Nord / North</b>	<b>4 474,1</b>	<b>4981,0</b>	<b>242,6</b>	<b>244,7</b>	<b>500,6</b>	<b>429,9</b>	<b>2 736,3</b>	<b>3 007,9</b>	<b>101,8</b>	<b>146,4</b>	<b>892,8</b>	<b>1 152,1</b>
mun. Bălți	1 717,5	1569,6	46,9	40,3	57,0	28,6	1 368,2	1 255,0	62,7	21,6	182,6	224,0
Briceni	234,0	337,7	21,4	26,0	44,8	34,7	102,2	191,4	7,6	7,4	58,0	78,1
Donușeni	164,2	207,7	28,4	3,6	23,8	20,0	70,9	119,8	0,7	3,2	40,4	61,1
Drochia	484,7	636,3	17,3	36,0	36,0	42,4	328,1	308,9	1,5	97,4	101,8	151,6
Edineț	297,0	288,1	21,5	22,3	53,1	41,1	151,4	179,0	5,0	1,4	65,9	44,4
Fălești	236,9	281,7	8,8	20,0	78,2	64,1	97,8	115,1	1,4	1,9	50,5	80,6
Florești	240,9	320,1	21,6	25,7	39,1	41,6	152,3	180,1	0,1	2,2	27,8	70,4
Glodeni	189,8	213,9	10,2	9,5	26,3	25,8	75,4	120,9	1,6	4,0	76,2	53,6
Ocnia	119,8	127,5	13,7	13,7	24,5	16,0	48,8	58,9	10,4	1,5	22,4	37,4
Râșcani	226,2	245,4	17,1	12,5	47,5	38,1	86,1	112,7	4,5	0,7	71,0	81,5
Sângerei	240,8	345,2	15,4	11,0	38,7	39,4	98,4	180,1	4,4	4,0	83,9	110,6
Soroca	322,4	407,9	20,1	24,1	31,5	38,2	156,6	185,9	1,9	1,0	112,3	158,6
<b>Centru / Center</b>	<b>4 610,7</b>	<b>4777,0</b>	<b>382,1</b>	<b>366,7</b>	<b>534,0</b>	<b>570,5</b>	<b>2 596,6</b>	<b>2 542,5</b>	<b>150,1</b>	<b>176,8</b>	<b>947,9</b>	<b>1 120,6</b>
Anenii Noi	371,0	466,3	44,0	38,1	46,6	42,1	207,7	314,8	9,8	11,8	63,0	59,4
Călărași	171,7	168,8	15,6	19,8	35,6	44,2	61,5	69,1	7,4	2,7	51,7	33,0
Criuleni	290,4	420,1	25,4	23,1	51,7	56,7	178,4	237,6	7,0	4,8	28,0	97,9
Dubăsari	134,3	216,8	11,8	30,9	16,9	12,2	54,9	119,9	5,4	4,1	45,4	49,8
Hâncești	418,7	509,9	14,3	33,1	88,4	97,7	173,5	238,4	11,2	25,3	131,3	115,5
Ialoveni	532,0	601,9	22,6	23,7	32,3	36,7	376,5	372,3	5,6	13,4	95,1	155,9
Nisporeni	168,9	166,1	46,8	32,1	11,6	7,5	57,1	81,1	5,2	13,1	48,3	32,3
Orhei	476,1	471,1	129,8	33,0	53,1	47,2	202,6	280,2	30,9	10,0	59,6	100,7
Rezina	850,0	373,3	6,1	3,9	30,0	34,4	791,7	268,8	0,3	4,0	21,9	62,2
Strășeni	371,1	438,1	12,8	47,1	56,1	71,2	225,5	203,4	6,2	9,9	70,5	106,5
Șoldănești	146,3	153,6	30,7	25,8	23,0	19,1	48,6	63,8	1,2	0,1	42,8	44,8
Telenești	186,4	306,5	9,6	37,8	30,8	36,9	87,9	118,5	8,2	13,8	50,0	99,4
Ungheni	493,6	484,5	12,7	18,3	58,1	64,5	130,9	174,6	51,7	63,9	240,2	163,2
<b>Sud / South</b>	<b>1 947,4</b>	<b>2533,5</b>	<b>167,7</b>	<b>143,5</b>	<b>313,5</b>	<b>299,6</b>	<b>1 003,3</b>	<b>1 456,6</b>	<b>39,8</b>	<b>49,2</b>	<b>423,1</b>	<b>584,6</b>
Basarabeasca	51,0	61,9	8,0	2,5	7,8	9,3	14,3	24,5	0,1	4,1	20,7	21,7
Cahul	533,0	668,2	61,0	27,6	99,7	93,7	246,9	391,2	23,8	12,1	101,6	143,5
Cantemir	258,9	295,3	21,1	18,0	29,4	36,0	138,7	157,0	7,4	8,6	62,2	75,6
Căușeni	328,9	445,0	18,0	29,5	73,2	58,8	150,2	214,4	3,9	3,4	83,6	139,0
Cimișlia	282,7	399,7	19,3	22,4	32,9	33,6	194,4	247,4	0,9	5,8	35,2	90,7
Leova	113,5	126,0	12,8	13,2	24,3	19,5	37,2	54,8	1,9	3,1	37,3	35,4
Ștefan Vodă	189,8	334,6	12,1	23,7	24,1	26,5	101,0	226,9	0,5	5,7	52,2	51,7
Taraclia	189,5	202,7	15,3	6,6	22,1	22,1	120,5	140,5	1,3	6,3	30,3	27,2
<b>UTA Găgăuzia</b>	<b>934,0</b>	<b>1054,3</b>	<b>44,5</b>	<b>72,8</b>	<b>76,6</b>	<b>104,3</b>	<b>584,3</b>	<b>664,1</b>	<b>57,3</b>	<b>23,7</b>	<b>171,3</b>	<b>189,4</b>

<sup>1</sup> Informația în profil teritorial este elaborată conform amplasării sediului central al entității  
The information in territorial profile is elaborated according to the location of the central office of the entity



## 17.2. Structura investițiilor în active imobilizate, în anul 2022<sup>1</sup>

Structure of investments in long term assets, in 2022<sup>1</sup>

milioane lei, prețuri curente / million lei, current prices

Regiuni de dezvoltare/ municipii, raioane	Total	Imobilizări necorporale Intangible assets	Clădiri rezidențiale (de locuit) Dwellings	Clădiri nerezidențiale Buildings (without dwellings)	Construcții ingineresti Engineering structures	Mașini și utilaje Machinery and equipment	Mijloace de transport Transport means	Altele Other
<b>Total țară</b>	<b>37 107,5</b>	<b>926,8</b>	<b>4 291,1</b>	<b>6 250,8</b>	<b>7 405,1</b>	<b>11 256,3</b>	<b>4 222,9</b>	<b>2 754,5</b>
<b>Mun. Chișinău</b>	<b>23 761,7</b>	<b>836,5</b>	<b>3 808,7</b>	<b>4 320,9</b>	<b>4 403,3</b>	<b>5 939,0</b>	<b>2 661,4</b>	<b>1 791,9</b>
<b>Nord / North</b>	<b>4 981,0</b>	<b>10,6</b>	<b>141,5</b>	<b>658,5</b>	<b>1 132,3</b>	<b>2 116,7</b>	<b>616,1</b>	<b>305,3</b>
mun. Bălți	1 569,6	5,5	135,7	228,1	307,4	599,5	239,1	54,2
Briceni	337,7	0,6	-	55,2	62,0	89,5	95,6	34,7
Dondușeni	207,7	0,0	-	17,9	50,3	86,7	33,5	19,2
Drochia	636,3	2,0	-	62,8	229,4	271,1	57,7	13,4
Edineț	288,1	0,5	-	36,0	56,1	157,3	26,2	12,1
Fălești	281,7	0,1	-	43,4	80,2	134,3	11,3	12,4
Florești	320,1	1,0	-	46,3	57,8	166,4	32,5	16,1
Glodeni	213,9	0,2	-	27,0	48,2	95,6	19,6	23,2
Ocnița	127,5	0,1	-	16,4	31,4	53,5	7,1	19,0
Râșcani	245,4	0,0	0,6	28,4	32,3	143,7	22,6	17,7
Sângerei	345,2	0,1	0,0	38,6	72,5	130,4	38,0	65,6
Soroca	407,9	0,5	5,1	58,4	104,9	188,6	32,7	17,7
<b>Centru / Center</b>	<b>4 777,0</b>	<b>73,4</b>	<b>228,4</b>	<b>761,0</b>	<b>1 178,2</b>	<b>1 686,5</b>	<b>569,7</b>	<b>279,9</b>
Anenii Noi	466,3	0,6	8,6	73,5	65,3	224,8	49,3	44,1
Călărași	168,8	0,1	3,9	17,8	53,3	70,8	14,9	8,0
Criuleni	420,1	58,5	33,4	40,9	75,5	147,8	35,5	28,5
Dubăsari	216,8	0,6	2,6	17,0	92,6	51,1	28,0	25,1
Hâncești	509,9	1,2	46,8	82,6	132,7	174,8	47,5	24,3
Ialoveni	601,9	2,6	83,1	106,5	146,4	139,5	98,4	25,4
Nisporeni	166,1	0,2	20,4	27,6	40,0	40,6	31,4	5,9
Orhei	471,1	1,8	6,6	74,8	95,2	231,0	36,8	24,9
Rezina	373,3	0,1	1,0	47,3	60,6	153,5	100,6	10,2
Strășeni	438,1	5,4	20,2	67,0	137,0	99,8	80,7	28,0
Șoldănești	153,6	0,0	-	16,4	51,0	73,5	4,8	7,9
Telenești	306,5	0,4	-	72,6	89,3	113,8	13,4	17,0
Ungheni	484,5	1,8	1,9	116,8	139,5	165,4	28,4	30,7
<b>Sud / South</b>	<b>2 533,5</b>	<b>4,5</b>	<b>111,2</b>	<b>311,6</b>	<b>530,1</b>	<b>1 089,6</b>	<b>229,0</b>	<b>257,6</b>
Basarabeasca	61,9	0,0	-	3,6	23,3	26,4	2,5	6,2
Cahul	668,2	1,3	75,5	73,7	174,2	232,0	39,5	72,1
Cantemir	295,3	0,1	-	36,5	38,2	185,7	16,5	18,4
Căușeni	445,0	0,3	1,9	67,4	75,3	168,5	45,5	86,1
Cimișlia	399,7	0,5	33,8	65,3	55,6	170,1	35,4	39,0
Leova	126,0	0,5	-	16,9	31,3	67,8	5,7	3,8
Ștefan Vodă	334,6	1,6	-	30,2	97,1	165,4	18,0	22,4
Taraclia	202,7	0,2	0,1	18,0	35,0	73,7	65,9	9,8
<b>UTA Găgăuzia</b>	<b>1 054,3</b>	<b>1,9</b>	<b>1,3</b>	<b>198,8</b>	<b>161,2</b>	<b>424,6</b>	<b>146,8</b>	<b>119,7</b>

<sup>1</sup> Informația în profil teritorial este elaborată conform amplasării sediului central al entității

The information in territorial profile is elaborated according to the location of the central office of the entity

### 17.3. Valoarea lucrărilor de construcții<sup>1</sup>

Value of construction works<sup>1</sup>

milioane lei, prețuri curente / million lei, current prices

Regiuni de dezvoltare/ municipii, raioane	2015	2016	2017	2018	2019	2020	2021	2022
<b>Total țară</b>	<b>8 212,8</b>	<b>8 200,0</b>	<b>9 100,1</b>	<b>11 356,4</b>	<b>13 408,5</b>	<b>15 090,9</b>	<b>16 914,1</b>	<b>17 780,3</b>
<b>Mun. Chișinău</b>	<b>6 150,8</b>	<b>6 261,0</b>	<b>6 452,7</b>	<b>8 016,0</b>	<b>9 579,8</b>	<b>10 396,0</b>	<b>11 824,4</b>	<b>11 963,3</b>
<b>Nord / North</b>	<b>736,0</b>	<b>632,1</b>	<b>848,1</b>	<b>1 125,0</b>	<b>1 099,3</b>	<b>1 442,8</b>	<b>1 399,5</b>	<b>1 518,3</b>
mun. Bălți	359,7	309,6	354,7	416,6	419,1	516,4	534,2	633,4
Briceni	25,4	22,1	36,2	72,7	55,3	102,6	68,8	79,6
Dondușeni	2,9	1,9	3,5	4,0	4,0	4,8	5,3	5,7
Drochia	62,0	34,2	73,8	127,3	130,7	149,4	131,6	127,2
Edineț	62,5	65,3	55,3	82,8	173,4	276,5	196,1	176,3
Fălești	30,5	27,3	46,5	41,8	49,2	51,2	46,9	57,4
Florești	31,6	17,1	43,6	29,9	23,6	27,4	41,6	43,7
Glodeni	18,3	22,5	26,9	31,5	29,2	27,5	29,5	27,8
Ocniița	-	-	-	11,1	8,0	32,1	41,5	30,0
Râșcani	47,6	43,7	65,4	134,5	75,7	101,5	173,1	157,9
Sângerei	17,0	15,3	23,0	16,3	15,6	20,1	22,0	54,0
Soroca	78,5	73,0	119,1	156,6	115,6	133,2	108,9	125,2
<b>Centru / Center</b>	<b>894,4</b>	<b>877,8</b>	<b>1 229,0</b>	<b>1 457,8</b>	<b>1 763,4</b>	<b>2 056,2</b>	<b>2 369,2</b>	<b>2 251,5</b>
Anenii Noi	69,9	23,7	51,8	63,5	85,0	121,3	147,5	191,8
Călărași	34,8	21,6	39,1	54,3	68,8	128,5	129,2	142,1
Criuleni	108,4	156,2	222,3	213,5	206,6	214,5	211,3	188,6
Dubăsari	1,2	0,4	2,6	3,1	9,9	10,1	6,9	9,4
Hâncești	51,5	64,6	87,0	96,1	123,2	124,3	186,8	282,9
Ialoveni	161,5	197,5	225,9	284,6	358,9	358,0	383,3	475,5
Nisporeni	30,1	29,4	42,1	64,4	41,5	34,6	32,8	54,6
Orhei	102,8	122,8	127,6	119,3	130,9	130,6	126,6	172,0
Rezina	132,5	90,4	126,2	225,7	348,0	534,8	635,5	54,2
Strășeni	140,3	129,3	224,3	220,2	241,4	225,7	304,1	403,0
Șoldănești	1,8	0,5	-	-	13,8	17,5	30,6	31,2
Telenești	15,3	12,3	15,8	23,3	23,6	20,6	35,1	59,0
Ungheni	44,2	29,1	64,1	89,8	111,9	135,7	139,5	187,2
<b>Sud / South</b>	<b>260,2</b>	<b>266,4</b>	<b>378,2</b>	<b>487,4</b>	<b>575,9</b>	<b>701,3</b>	<b>611,5</b>	<b>710,9</b>
Basarabasca	1,6	2,1	1,4	0,9	3,6	8,6	8,8	21,4
Cahul	103,4	83,9	164,2	237,3	304,9	356,1	280,1	274,7
Cantemir	2,1	23,9	19,1	8,7	19,2	65,5	9,8	13,1
Căușeni	48,1	49,4	48,1	91,7	77,9	85,2	72,6	115,9
Cimișlia	49,0	46,4	69,3	74,6	106,5	106,9	137,3	171,8
Leova	12,9	10,1	13,3	7,9	8,6	10,8	9,6	8,6
Ștefan Vodă	36,7	44,6	53,9	53,4	41,3	41,4	46,0	57,2
Taraclia	6,2	5,8	8,8	13,0	14,0	26,7	47,2	48,2
<b>UTA Găgăuzia</b>	<b>171,4</b>	<b>162,8</b>	<b>192,2</b>	<b>270,3</b>	<b>390,1</b>	<b>494,6</b>	<b>709,5</b>	<b>1 336,2</b>

<sup>1</sup> Informația în profil teritorial este elaborată conform amplasării sediului central al entității  
The information in territorial profile is elaborated according to the location of the central office of the entity

**17.4. Darea în exploatare a locuințelor**  
*Implementation of dwellings*

Regiuni de dezvoltare/ municipii, raioane	Total						mii m <sup>2</sup> de suprafață totală / thou. m <sup>2</sup> of the total area din care, case de locuit individuale of which, individual houses					
	2015	2018	2019	2020	2021	2022	2015	2018	2019	2020	2021	2022
	<b>Total țară</b>	<b>609,7</b>	<b>551,4</b>	<b>763,0</b>	<b>602,5</b>	<b>899,5</b>	<b>386,0</b>	<b>225,6</b>	<b>187,5</b>	<b>227,1</b>	<b>234,1</b>	<b>288,9</b>
<b>Mun. Chișinău</b>	<b>469,6</b>	<b>383,6</b>	<b>569,6</b>	<b>430,3</b>	<b>680,3</b>	<b>189,1</b>	<b>118,5</b>	<b>58,9</b>	<b>71,5</b>	<b>80,9</b>	<b>91,3</b>	<b>76,0</b>
<b>Nord / North</b>	<b>39,1</b>	<b>50,9</b>	<b>43,3</b>	<b>55,7</b>	<b>57,4</b>	<b>40,7</b>	<b>36,2</b>	<b>40,6</b>	<b>38,8</b>	<b>45,8</b>	<b>53,9</b>	<b>29,6</b>
mun. Bălți	7,6	10,5	7,6	10,6	8,8	14,3	4,7	7,1	4,6	4,2	5,2	3,2
Briceni	4,2	8,7	7,6	5,9	8,7	4,0	4,2	8,7	7,6	5,9	8,7	4,0
Dondușeni	0,5	1,2	1,2	1,0	0,6	0,7	0,5	1,2	1,2	1,0	0,6	0,7
Drochia	5,4	5,3	2,8	4,2	5,0	4,1	5,4	5,3	2,8	4,2	5,0	4,1
Edineț	2,3	0,5	1,2	2,3	1,5	0,6	2,3	0,5	1,2	2,3	1,5	0,6
Fălești	1,4	2,5	7,2	9,2	12,4	4,2	1,4	2,5	7,2	9,2	12,4	4,2
Florești	3,8	3,1	3,9	3,7	4,1	3,3	3,8	3,1	3,9	3,7	4,1	3,3
Glodeni	1,5	1,3	3,0	3,3	2,3	2,3	1,5	1,3	1,4	3,3	2,3	2,3
Ocniița	0,7	0,6	1,5	1,4	0,8	0,8	0,7	0,6	1,5	1,4	0,8	0,8
Râșcani	4,8	4,5	3,8	6,3	5,8	4,1	4,8	4,5	3,8	6,3	5,8	4,1
Sângerei	4,2	11,2	3,6	7,9	7,2	1,5	4,2	4,4	3,6	4,4	7,2	1,5
Soroca	2,8	1,6	-	-	0,3	0,8	2,8	1,6	-	-	0,3	0,8
<b>Centru / Center</b>	<b>70,3</b>	<b>86,3</b>	<b>107,3</b>	<b>75,7</b>	<b>104,3</b>	<b>107,3</b>	<b>50,2</b>	<b>58,3</b>	<b>80,0</b>	<b>68,2</b>	<b>97,0</b>	<b>62,6</b>
Anenii Noi	5,5	4,8	6,0	8,2	8,9	5,5	5,5	4,8	6,0	8,2	8,9	5,5
Călărași	4,6	5,9	4,3	3,0	5,0	1,8	4,6	5,9	4,3	3,0	5,0	1,8
Criuleni	2,0	5,3	6,4	8,7	13,3	13,7	2,0	5,3	6,4	8,7	13,3	8,6
Dubăsari	0,7	1,5	2,1	2,6	3,3	3,1	0,7	1,5	2,1	2,6	3,3	3,1
Hâncești	4,2	9,6	15,6	11,1	15,3	13,1	4,2	9,6	12,9	7,8	11,5	6,4
Ialoveni	18,1	21,6	37,9	11,9	19,9	15,1	11,0	8,4	13,3	9,0	16,5	11,6
Nisporeni	2,5	7,8	5,2	3,9	4,5	3,7	2,5	3,6	5,2	3,9	4,5	3,7
Orhei	4,4	8,1	7,3	7,7	10,6	27,5	4,4	7,4	7,3	6,4	10,6	5,9
Rezina	13,6	10,6	1,2	0,3	1,0	0,7	0,6	0,5	1,2	0,3	1,0	0,7
Strășeni	10,2	4,9	9,6	8,0	8,9	6,4	10,2	4,9	9,6	8,0	8,9	6,4
Șoldănești	0,2	0,5	1,4	1,0	1,2	1,0	0,2	0,5	1,4	1,0	1,2	1,0
Telenești	0,1	3,5	4,1	1,7	2,9	1,4	0,1	3,5	4,1	1,7	2,9	1,4
Ungheni	4,3	2,4	6,2	7,6	9,6	14,2	4,3	2,4	6,2	7,6	9,4	6,5
<b>Sud / South</b>	<b>20,7</b>	<b>20,9</b>	<b>29,4</b>	<b>27,2</b>	<b>37,9</b>	<b>31,0</b>	<b>10,7</b>	<b>20,4</b>	<b>25,4</b>	<b>25,6</b>	<b>30,6</b>	<b>23,8</b>
Basarabeasca	0,3	1,0	1,0	2,3	1,5	1,2	0,3	1,0	1,0	2,3	1,5	1,2
Cahul	11,9	5,0	11,7	8,2	15,8	14,0	1,9	4,5	7,8	6,6	8,6	6,7
Cantemir	1,4	1,5	2,7	2,6	1,5	1,6	1,4	1,5	2,7	2,6	1,5	1,6
Căușeni	1,4	2,3	3,0	2,0	4,0	3,9	1,4	2,3	3,0	2,0	4,0	3,9
Cimișlia	1,3	4,7	5,1	4,6	5,0	3,8	1,3	4,7	5,1	4,6	5,0	3,8
Leova	1,0	3,1	2,4	2,7	3,6	1,8	1,0	3,1	2,4	2,7	3,6	1,8
Ștefan Vodă	2,7	2,1	2,6	3,2	3,8	2,5	2,7	2,1	2,6	3,2	3,8	2,5
Taraclia	0,5	1,2	0,9	1,6	2,7	2,3	0,5	1,2	0,9	1,6	2,7	2,3
<b>UTA Găgăuzia</b>	<b>9,9</b>	<b>9,6</b>	<b>13,4</b>	<b>13,6</b>	<b>19,6</b>	<b>17,9</b>	<b>9,9</b>	<b>9,3</b>	<b>11,4</b>	<b>13,6</b>	<b>16,2</b>	<b>15,6</b>

# 18. | Transporturi

## *Transport*



## Sursa datelor

Rapoartele statistice, prezentate de persoanele juridice și fizice cu genul principal de activitate transporturi rutiere de mărfuri și pasageri; persoanele juridice și fizice cu alte genuri de activitate, care efectuează transporturi rutiere de mărfuri contra plată și au înscrise în inventar sau închiriază 10 și mai multe autovehicule de marfă.

## Data source

*Statistical reports submitted by legal and natural persons whose main type of activity is the carriage of goods and passengers by road; legal and natural persons with other types of activity, who carry out road haulage for hire or reward and have 10 or more goods vehicles registered in their inventory or hire 10 or more goods vehicles.*

## Precizări metodologice

**Drumurile publice** – drumuri de utilitate publică, destinate circulației rutiere și pietonale în scopul satisfacerii cerințelor generale de transport rutier ale economiei naționale și ale populației, și de apărare a țării.

**Drumurile naționale** – drumuri care sunt proprietate publică a statului și care asigură principalele legături rutiere internaționale, legătura între capitala țării și orașele-reședință, municipiile și obiectivele de importanță republicană, precum și legătura între ele.

**Drumurile locale** – drumuri de interes raional (municipal) care asigură legătura dintre orașele-reședință și satele (comunele) din componența raionului (municipiului), precum și legătura dintre sate (comune), inclusiv accesul către acestea dinspre drumurile naționale.

**Transportul de mărfuri și parcursul mărfurilor** cuprinde volumul total de transporturi efectuate cu autocamioane (inclusiv taxicamioane), camionete, autoturisme tip furgon și autoremorci.

Volumul de mărfuri transportate (exprimat în tone) include transportarea încărcăturilor în toate categoriile de trafic, indiferent de forma de achitare și se calculează în baza înregistrărilor din foile de parcurs, confirmate în modul stabilit de facturile de expediție sau acte vizând măsurarea încărcăturii.

La determinarea parcursului mărfurilor pentru fiecare cursă aparte se înmulțește greutatea mărfurilor transportate cu distanța stabilită pentru transportarea încărcăturii date. Rezultatele obținute se sumează pentru calculul indicatorului „Parcursul mărfurilor”.

**Transportul de pasageri și parcursul pasagerilor** cu autobuze cuprinde volumul total de transporturi efectuate cu autobuzele și microbuzele cu itinerar fix, autobuzele pentru curse speciale.

Indicatorul „Pasageri transportați” exprimă suma tuturor pasagerilor transportați în toate categoriile de trafic, indiferent de tarifele aplicate la perceperea taxelor de transport, inclusiv pasageri beneficiari de gratuități de transport.

Parcursul pasagerilor se calculează prin înmulțirea numărului pasagerilor expediți în toate categoriile de trafic la distanța tarifară de transportare a lor.

## Methodological notes

**Public roads** – roads of public utility, intended for road and pedestrian traffic in order to meet the general requirements of road transport of the national economy and the population and defence of the country.

**National roads** – roads that are public property of the state and which provide the main international road connections, the connection between the capital of the country and the town-cities, the municipalities and the objectives of republican importance, as well as the connection between them.

**Local roads** – roads of district interest (municipal) that provide the connection between the city-residence and the villages (communes) of the district component (municipality), as well as the connection between the villages (communes), including the access to them from the national roads.

**Freight transport and goods transit** includes the total volume of transport carried out by lorries (including taxi-trucks), vans, van-type cars and self-trailers.

The volume of transported goods (expressed in tonnes) includes the transportation of cargo in all categories of traffic, regardless of the form of payment and is calculated based on the records in the waybills, confirmed in the manner established by the shipping invoices or documents regarding the measurement of the cargo.

*When determining the route of the goods for each separate trip, the weight of the transported goods is multiplied by the distance established for transporting the given load. The obtained results are added up for the calculation of the "Turnover of goods" indicator.*

**Passengers transport and passengers turnover** by bus includes the total volume of transport carried out by buses and minibuses with a fixed itinerary, buses for special trips.

*The "Transported passengers " indicator expresses the sum of all passengers transported in all categories of traffic, regardless of the rates applied to the collection of transport fees, including passengers benefiting from free transport.*

*Passengers turnover is calculated by multiplying the number of passengers dispatched in all traffic categories by the tariff distance for transporting them.*



**18.1. Lungimea drumurilor publice (la sfârșitul anului)**  
*Length of public roads (end-year)*

kilometri / kilometers

Regiuni de dezvoltare/ municipii, raioane	Drumuri publice – total <i>Public roads – total</i>		din care: / of which:							
			drumuri naționale <i>national roads</i>		din acestea, cu îmbrăcăminte rigidă <i>of which, with hard surface</i>		drumuri locale <i>local roads</i>		din acestea, cu îmbrăcăminte rigidă <i>of which, with hard surface</i>	
	2021	2022	2021	2022	2021	2022	2021	2022	2021	2022
<b>Total țară</b>	<b>9 471,9</b>	<b>9 488,2</b>	<b>5 881,7</b>	<b>5 930,8</b>	<b>5 834,7</b>	<b>5 885,6</b>	<b>3 590,2</b>	<b>3 557,4</b>	<b>3 335,5</b>	<b>3 307,6</b>
<b>Mun. Chișinău</b>	<b>113,05</b>	<b>113,1</b>	<b>85,0</b>	<b>85,0</b>	<b>83,8</b>	<b>83,8</b>	<b>28,0</b>	<b>28,0</b>	<b>28,0</b>	<b>28,01</b>
<b>Nord / North</b>	<b>3 406,6</b>	<b>3 406,6</b>	<b>1 994,1</b>	<b>1 994,1</b>	<b>1 981,9</b>	<b>1 981,9</b>	<b>1 412,5</b>	<b>1 412,5</b>	<b>1 344,5</b>	<b>1 344,5</b>
mun. Bălți	29,2	29,2	26,9	26,9	26,9	26,9	2,3	2,3	2,3	2,33
Briceni	319,8	319,8	193,1	193,1	193,1	193,1	126,7	126,7	120,9	120,9
Dondușeni	210,6	210,6	140,8	140,8	134,8	134,8	69,8	69,8	68,3	68,3
Drochia	272,0	272,0	159,0	159,0	159,0	159,0	113,0	113,0	113,0	113,0
Edineț	328,8	328,8	176,5	176,5	176,5	176,5	152,3	152,3	145,1	145,1
Fălești	365,0	365,0	223,4	223,4	223,4	223,4	141,6	141,6	141,6	141,6
Florești	350,9	350,9	220,4	220,4	220,4	220,4	130,5	130,5	112,1	112,1
Glodeni	234,5	234,5	133,8	133,8	133,8	133,8	100,7	100,7	82,6	82,6
Ocnița	220,9	220,9	126,9	126,9	126,9	126,9	94,0	94,0	94,0	94,0
Râșcani	317,1	317,1	189,8	189,8	189,8	189,8	127,2	127,2	127,2	127,2
Sângerei	353,3	353,3	203,8	203,8	197,6	197,6	149,5	149,5	132,5	132,5
Soroca	404,6	404,6	199,7	199,7	199,7	199,7	204,9	204,9	204,9	204,9
<b>Centru / Center</b>	<b>3 424,8</b>	<b>3 411,9</b>	<b>2 183,1</b>	<b>2 182,4</b>	<b>2 174,2</b>	<b>2 175,4</b>	<b>1 241,7</b>	<b>1 229,5</b>	<b>1 194,4</b>	<b>1 189,6</b>
Anenii Noi	288,1	286,3	185,3	185,3	185,3	185,3	102,8	101,0	99,4	97,6
Călărași	255,6	255,8	193,1	192,4	193,1	192,4	62,5	63,4	62,5	63,4
Criuleni	233,8	233,8	169,8	169,8	169,8	169,8	64,0	64,0	63,5	63,5
Dubăsari	107,5	107,5	42,4	42,4	42,4	42,4	65,1	65,1	65,1	65,1
Hâncești	372,3	372,3	223,9	223,9	223,9	223,9	148,4	148,4	146,0	146,0
Ialoveni	302,3	293,1	220,9	220,9	217,5	218,2	81,4	72,2	76,0	72,2
Nisporeni	220,4	220,4	155,8	155,8	155,8	155,8	64,6	64,6	64,6	64,6
Orhei	335,4	335,4	219,7	219,7	219,7	219,7	115,7	115,7	113,7	113,7
Rezina	208,6	208,6	118,1	118,1	118,1	118,1	90,5	90,5	90,5	90,5
Strășeni	271,5	271,5	185,8	185,8	185,8	185,8	85,7	85,8	81,0	81,0
Șoldănești	192,6	192,6	112,1	112,1	112,1	112,1	80,5	80,5	73,3	73,3
Telenești	253,6	253,6	144,9	144,9	144,9	144,9	108,7	108,7	94,7	94,7
Ungheni	383,3	381,2	211,5	211,5	206,0	207,1	171,8	169,7	164,2	164,1
<b>Sud / South</b>	<b>2 120,3</b>	<b>2 143,9</b>	<b>1 362,0</b>	<b>1 401,9</b>	<b>1 337,4</b>	<b>1 377,3</b>	<b>758,3</b>	<b>742,0</b>	<b>657,0</b>	<b>640,6</b>
Basarabeasca	72,6	72,7	58,6	58,6	58,6	58,6	14,0	14,1	14,0	14,1
Cahul	406,9	406,8	263,0	263,0	263,0	263,0	143,9	143,8	100,8	104,7
Cantemir	265,7	265,7	160,3	160,3	160,3	160,3	105,3	105,3	96,4	96,4
Căușeni	375,9	375,9	263,5	263,5	259,8	259,8	112,4	112,4	96,8	96,8
Cimișlia	283,3	302,3	199,0	218,0	182,0	200,9	84,3	84,3	82,4	82,4
Leova	239,8	239,7	160,9	160,9	160,9	160,9	78,9	78,9	69,7	69,7
Ștefan Vodă	271,5	271,5	148,6	169,5	144,8	165,7	122,9	102,0	120,6	99,7
Taraclia	204,6	209,3	108,1	108,1	108,1	108,1	96,6	101,2	76,3	76,8
<b>UTA Găgăuzia</b>	<b>407,1</b>	<b>412,6</b>	<b>257,4</b>	<b>267,3</b>	<b>257,4</b>	<b>267,3</b>	<b>149,7</b>	<b>145,4</b>	<b>111,6</b>	<b>104,8</b>

**18.2. Transportul rutier de mărfuri realizat cu autovehiculele din posesia persoanelor juridice și cele închiriate<sup>1</sup>**
*Road transport of goods carried out with vehicles owned by individuals legal and rented ones<sup>1</sup>*

Regiuni de dezvoltare/ municipii, raioane	Mărfuri transportate, mii tone <i>Transported goods, thou. tonnes</i>					Parcursul mărfurilor transportate, mil. tone-km <i>Turnover of transported goods, mio. tonnes-km</i>				
	2018	2019	2020	2021	2022	2018	2019	2020	2021	2022
<b>Total țară</b>	<b>40 372,0</b>	<b>41 960,2</b>	<b>40 121,1</b>	<b>45 146,5</b>	<b>42 850,8</b>	<b>5 157,3</b>	<b>5 433,1</b>	<b>5 425,6</b>	<b>6 200,8</b>	<b>6 507,6</b>
<b>Mun. Chișinău</b>	<b>12 562,3</b>	<b>14 793,8</b>	<b>14 459,5</b>	<b>15 195,9</b>	<b>15 497,4</b>	<b>2 644,8</b>	<b>2 705,5</b>	<b>2 776,1</b>	<b>3 206,3</b>	<b>3 323,4</b>
<b>Nord / North</b>	<b>12 486,1</b>	<b>11 658,9</b>	<b>11 660,6</b>	<b>13 183,4</b>	<b>12 473,3</b>	<b>1 032,9</b>	<b>1 093,9</b>	<b>1 032,7</b>	<b>1 176,3</b>	<b>1 296,4</b>
mun. Bălți	3 333,8	2 974,2	2 750,5	3 702,6	3 869,3	534,1	548,3	531,9	574,1	593,8
Briceni	788,1	953,7	1 252,0	1 351,9	927,8	40,4	42,4	40,9	45,1	48,0
Dondușeni	348,2	300,3	320,0	349,5	205,3	18,2	25,7	22,6	27,1	25,4
Drochia	605,5	696,2	730,2	824,5	797,7	35,6	58,7	72,2	81,6	99,0
Edineț	2 103,7	1 924,4	1 934,0	2 148,8	1 879,5	129,4	153,8	127,1	158,8	131,4
Fălești	253,3	237,5	204,0	148,4	159,1	15,0	10,4	8,5	9,4	21,6
Florești	1 173,0	958,7	500,6	515,4	599,4	82,7	102,9	72,2	85,6	186,5
Glodeni	328,6	357,8	301,7	286,0	291,9	6,0	7,4	4,3	3,6	5,6
Ocnița	243,9	207,3	357,9	216,0	185,5	6,2	7,7	10,6	14,3	11,0
Râșcani	788,8	655,7	586,8	804,9	787,6	32,4	17,1	15,0	26,1	25,3
Sângerei	1 006,7	834,9	823,5	823,7	972,6	63,9	59,0	59,5	75,6	70,6
Soroca	1 512,5	1 558,2	1 899,4	2 011,7	1 797,6	69,1	60,7	67,9	75,0	78,3
<b>Centru / Center</b>	<b>11 982,7</b>	<b>11 762,9</b>	<b>11 066,8</b>	<b>12 961,2</b>	<b>11 334,9</b>	<b>942,7</b>	<b>1 079,8</b>	<b>1 073,4</b>	<b>1 212,4</b>	<b>1 245,0</b>
Anenii Noi	1 189,9	1 074,1	1 194,7	1 852,4	1 953,9	74,7	122,1	123,0	128,2	130,5
Călărași	264,4	365,4	813,7	901,4	717,6	34,5	28,8	30,7	31,1	35,9
Criuleni	1 993,6	1 307,8	1 279,5	1 321,9	1 404,0	44,7	31,3	36,3	39,3	17,1
Dubăsari	15,4	15,3	16,4	33,2	36,2	0,5	0,4	0,8	1,7	4,5
Hâncești	511,5	716,5	671,0	683,0	490,5	91,1	106,9	83,7	112,7	112,3
Ialoveni	690,9	806,4	876,3	883,1	957,0	241,6	307,2	311,5	346,4	364,9
Nisporeni	951,6	984,1	1 041,8	944,1	968,6	139,6	151,8	154,5	144,0	160,2
Orhei	830,3	819,1	866,2	865,6	878,8	57,4	67,9	58,0	89,7	81,1
Rezina	4 403,2	4 276,2	3 128,9	4 057,0	2 414,4	107,9	115,0	111,1	155,1	146,7
Strășeni	621,8	755,4	607,4	737,5	675,9	112,1	97,6	112,4	106,7	136,4
Șoldănești	83,0	63,7	58,1	47,0	37,8	17,1	17,4	14,1	10,7	5,5
Telenești	85,5	79,9	53,3	68,2	247,2	2,9	5,4	4,4	6,0	15,6
Ungheni	341,6	499,0	459,5	566,8	553,0	18,5	27,9	32,8	40,7	34,5
<b>Sud / South</b>	<b>1 886,6</b>	<b>2 081,5</b>	<b>1 604,3</b>	<b>2 353,4</b>	<b>2 117,8</b>	<b>340,5</b>	<b>347,8</b>	<b>371,5</b>	<b>395,9</b>	<b>413,1</b>
Basarabeasca	25,9	22,1	13,0	19,8	17,4	0,6	0,4	0,2	0,2	0,2
Cahul	368,0	394,2	168,1	225,2	231,5	33,5	24,6	18,1	28,8	34,1
Cantemir	181,3	250,2	224,4	336,6	300,3	20,3	20,4	10,1	10,5	13,5
Căușeni	485,2	640,9	509,3	1 020,1	813,8	81,6	117,8	135,9	157,9	194,2
Cimișlia	301,2	217,8	235,8	238,3	214,2	27,1	31,4	31,3	34,2	42,7
Leova	107,5	138,8	153,3	189,9	234,4	6,0	6,6	10,9	13,3	12,5
Ștefan Vodă	128,3	122,9	92,3	136,3	123,2	15,1	14,8	10,5	12,9	14,1
Taraclia	289,2	294,6	208,1	187,2	183,0	156,5	131,9	154,6	138,1	101,8
<b>UTA Găgăuzia</b>	<b>1 454,3</b>	<b>1 663,1</b>	<b>1 329,9</b>	<b>1 452,6</b>	<b>1 427,4</b>	<b>196,4</b>	<b>206,1</b>	<b>171,9</b>	<b>210,0</b>	<b>229,7</b>

<sup>1</sup> Informația în profil teritorial este elaborată conform amplasării sediului central al entității

*The information in territorial profile is elaborated according to the location of the central office of the entity*

**18.3. Transportul de pasageri cu autobuze și microbuze realizat cu autovehiculele din posesia persoanelor juridice și cele închiriate<sup>1</sup>**  
*Passengers transport by buses and minibuses carried out by motor vehicles from the possession of legal entities and rented ones<sup>1</sup>*

Regiuni de dezvoltare/ municipii,raioane	Pasageri transportați, mii pasageri <i>Transported passengers, thou. passengers</i>					Parcursul pasagerilor, mil. pasageri-km <i>Passengers turnover, mio. passenger-km</i>				
	2018	2019	2020	2021	2022	2018	2019	2020	2021	2022
<b>Total țară</b>	<b>98 687,1</b>	<b>100 108,3</b>	<b>54 239,6</b>	<b>59 257,2</b>	<b>79 468,8</b>	<b>3 374,7</b>	<b>3 512,2</b>	<b>1 754,8</b>	<b>2 062,1</b>	<b>2 797,3</b>
<b>Mun. Chișinău</b>	<b>56 762,4</b>	<b>56 728,1</b>	<b>29 082,5</b>	<b>30 217,2</b>	<b>45 797,6</b>	<b>1 889,5</b>	<b>1 883,6</b>	<b>821,4</b>	<b>927,1</b>	<b>1 360,1</b>
<b>Nord / North</b>	<b>13 500,1</b>	<b>13 908,7</b>	<b>8 272,7</b>	<b>9 955,5</b>	<b>11 263,9</b>	<b>541,4</b>	<b>603,0</b>	<b>404,7</b>	<b>497,9</b>	<b>618,8</b>
mun. Bălți	4 841,2	4 764,7	2 629,9	3 649,3	3 392,9	68,0	83,4	44,2	97,3	86,9
Briceni	1 286,6	1 297,0	1 064,8	1 068,7	2 091,6	236,2	272,7	214,4	216,3	356,9
Dondușeni	172,0	165,7	78,5	12,1	3,6	7,8	7,8	3,4	0,5	0,2
Drochia	592,8	622,7	196,7	131,7	197,5	11,3	11,6	4,5	2,6	3,9
Edineț	1 474,0	1 603,9	776,4	829,1	844,3	37,7	38,8	19,6	22,8	21,7
Fălești	751,9	738,8	427,4	636,1	743,4	18,8	20,0	9,2	14,0	17,0
Florești	890,3	986,3	616,7	742,3	849,5	29,5	30,5	19,8	34,5	34,1
Glodeni	324,5	439,1	201,0	207,8	191,5	9,8	12,4	6,1	6,6	6,9
Ocnița	588,0	624,1	324,5	368,0	368,4	17,5	19,3	8,6	10,3	11,7
Râșcani	443,8	601,0	407,9	515,1	507,9	10,5	14,9	14,1	25,6	6,1
Sângerei	826,7	775,1	580,8	643,4	713,2	47,5	43,5	32,8	33,5	37,8
Soroca	1 308,3	1 290,3	968,1	1 151,9	1 360,1	46,9	48,2	27,9	34,0	35,5
<b>Centru / Center</b>	<b>17 939,5</b>	<b>18 859,2</b>	<b>11 016,1</b>	<b>11 933,1</b>	<b>14 335,4</b>	<b>629,2</b>	<b>669,1</b>	<b>349,1</b>	<b>407,5</b>	<b>488,8</b>
Anenii Noi	1 577,7	1 665,1	863,1	841,0	744,9	59,0	71,6	42,9	46,1	61,1
Călărași	689,7	695,2	481,8	523,6	468,9	32,3	32,6	16,2	19,0	19,8
Criuleni	924,4	896,3	577,0	573,8	579,5	47,0	32,7	14,6	12,6	17,8
Dubăsari	170,7	143,1	62,6	86,5	80,7	8,3	7,3	2,9	3,8	3,7
Hâncești	787,1	725,4	306,3	327,8	286,1	32,6	29,3	19,5	18,8	14,6
Ialoveni	2 599,3	2 163,4	1 057,1	1 239,9	1 234,8	86,2	104,2	38,8	72,4	62,8
Nisporeni	633,7	678,4	405,3	479,6	540,6	37,8	38,6	21,5	28,4	35,9
Orhei	4 939,8	5 685,9	3 713,1	4 619,3	7 172,8	97,7	105,0	58,1	68,1	100,1
Rezina	357,2	449,6	248,6	283,4	444,6	10,7	15,4	7,2	8,2	14,9
Strășeni	2 072,2	2 461,5	1 249,6	1 165,3	1 443,3	74,8	103,0	60,1	62,5	92,4
Șoldănești	292,8	268,3	132,9	145,0	168,9	18,6	17,5	8,5	8,5	8,0
Telenești	400,1	424,6	233,2	286,2	244,0	19,1	19,6	10,2	12,0	12,1
Ungheni	2 494,8	2 602,4	1 685,5	1 361,7	926,3	105,2	92,3	48,6	46,9	45,9
<b>Sud / South</b>	<b>8 424,9</b>	<b>8 421,1</b>	<b>4 642,4</b>	<b>5 542,8</b>	<b>6 417,1</b>	<b>195,1</b>	<b>211,4</b>	<b>116,4</b>	<b>147,5</b>	<b>188,2</b>
Basarabeasca	212,9	229,9	121,3	139,1	136,4	8,5	9,0	3,6	4,2	4,3
Cahul	4 768,0	4 498,7	2 486,1	3 203,2	3 882,2	72,6	71,1	42,8	58,1	78,0
Cantemir	279,6	297,3	174,9	215,1	207,0	12,7	14,1	7,7	9,3	9,3
Căușeni	1 415,2	1 396,1	822,6	943,1	935,7	42,2	43,1	24,4	29,5	30,3
Cimișlia	441,9	573,8	306,9	335,6	343,2	11,2	17,3	10,6	10,7	12,4
Leova	168,5	121,6	63,6	61,7	45,8	5,8	4,7	2,5	1,9	0,8
Ștefan Vodă	340,3	396,9	206,0	259,8	272,6	19,7	23,7	12,0	15,0	22,9
Taraclia	798,5	906,8	461,0	385,2	594,2	22,4	28,4	12,8	18,8	30,2
<b>UTA Găgăuzia</b>	<b>2 060,2</b>	<b>2 191,2</b>	<b>1 225,9</b>	<b>1 608,6</b>	<b>1 654,8</b>	<b>119,5</b>	<b>145,1</b>	<b>63,2</b>	<b>82,0</b>	<b>141,4</b>

<sup>1</sup> Informația în profil teritorial este elaborată conform amplasării sediului central al entității  
*The information in territorial profile is elaborated according to the location of the central office of the entity*

# 19. Tehnologia informației

## *Information technologies*

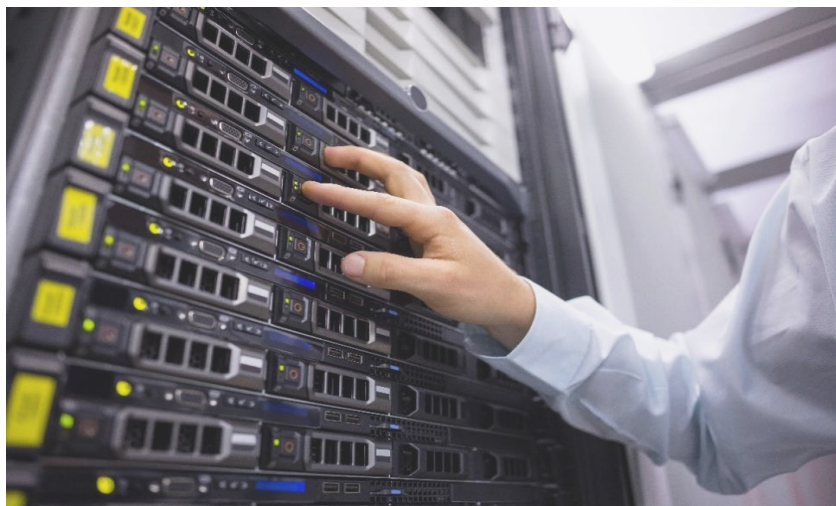

### **Sursa datelor**

Cercetarea statistică "Situția privind utilizarea produselor tehnologiei informației și comunicațiilor".

### **Data source**

*Statistical survey "The use of information and communication technology products".*

### **Precizări metodologice**

**Computerele personale** conectate la Internet reprezintă totalitatea echipamentelor (computere personale, servere) care au acces direct prin intermediul propriei adrese IP la rețeaua Internet.

**Internet** – o comunitate globală de rețele informaționale, cu resurse imense și o gamă largă de servicii.

### **Methodological notes**

**Personal computers** connected to Internet represent the totality of hardware (personal computers, servers) that have direct access to Internet via their IP address.

**Internet** – a global community of information networks with huge resources and a wide range of services.

**19.1. Numărul de computere personale în posesia entităților și numărul de angajați care utilizează computere personale în scop profesional<sup>1</sup>**  
*Number of personal computers of legal entities and number of employees using personal computers for professional purposes<sup>1</sup>*

Regiuni de dezvoltare/ municipii,raioane	Numărul de computere - total <i>Number of computers - total</i>					Numărul de angajați care utilizează computere personale în scop profesional, persoane <i>Number of employees using personal computers for professional purposes, persons</i>				
	2018	2019	2020	2021	2022	2018	2019	2020	2021	2022
<b>Total țară</b>	<b>234 048</b>	<b>250 279</b>	<b>267 994</b>	<b>283 339</b>	<b>298 666</b>	<b>199 248</b>	<b>214 292</b>	<b>229 288</b>	<b>246 650</b>	<b>263 114</b>
<b>Mun. Chișinău</b>	<b>150 434</b>	<b>162 411</b>	<b>170 484</b>	<b>178 823</b>	<b>186 462</b>	<b>131 614</b>	<b>141 810</b>	<b>149 262</b>	<b>156 087</b>	<b>169 152</b>
<b>Nord / North</b>	<b>32 741</b>	<b>33 987</b>	<b>37 421</b>	<b>39 143</b>	<b>42 207</b>	<b>28 190</b>	<b>29 246</b>	<b>31 728</b>	<b>36 603</b>	<b>36 766</b>
mun. Bălți	11 321	11 954	13 103	12 449	13 394	11 145	11 563	12 201	14 844	13 978
Briceni	1 532	1 411	1 562	2 284	2 320	1 445	1 382	1 674	2 362	2 387
Dondușeni	1 348	1 326	1 254	1 415	1 526	860	868	1 006	1 081	1 164
Drochia	2 562	2 776	2 858	2 928	3 148	2 103	2 292	2 318	2 364	2 505
Edineț	2 284	2 347	2 559	2 606	2 966	1 828	1 862	2 218	2 433	2 649
Fălești	2 021	2 105	2 416	2 795	2 952	1 724	1 849	2 012	2 134	2 269
Florești	2 212	2 318	2 742	2 802	2 847	1 845	1 972	2 233	2 545	2 653
Glodeni	1 537	1 616	1 670	1 728	1 838	1 204	1 242	1 311	1 315	1 433
Ocnia	1 241	1 255	1 474	1 639	1 861	861	905	1 030	1 215	1 290
Râșcani	1 831	1 830	1 968	2 071	2 505	1 453	1 379	1 452	1 554	1 638
Sângerei	2 041	2 103	2 688	3 028	3 193	1 493	1 586	1 810	2 018	2 057
Soroca	2 811	2 946	3 127	3 398	3 657	2 229	2 346	2 463	2 738	2 743
<b>Centru / Center</b>	<b>29 668</b>	<b>31 840</b>	<b>35 491</b>	<b>39 641</b>	<b>41 846</b>	<b>24 068</b>	<b>26 861</b>	<b>29 775</b>	<b>33 113</b>	<b>34 713</b>
Anenii Noi	2 823	2 825	3 154	3 722	3 812	2 446	2 497	2 784	3 005	3 448
Călărași	1 763	1 786	2 039	2 357	2 415	1 371	1 542	1 706	1 800	1 779
Criuleni	2 437	2 531	2 813	2 921	3 363	1 613	1 814	2 012	2 344	2 577
Dubăsari	871	1 018	1 185	1 204	1 377	652	869	904	908	1 010
Hâncești	3 304	3 523	3 907	4 015	4 422	2 165	2 249	2 754	3 271	3 400
Ialoveni	3 030	3 300	3 667	4 259	4 685	2 347	2 546	2 925	3 775	4 116
Nisporeni	1 882	1 970	2 119	2 246	2 322	1 247	1 305	1 385	1 563	1 491
Orhei	4 204	4 500	5 012	6 276	5 802	5 020	5 899	6 028	6 258	6 378
Rezina	1 598	1 671	1 887	1 941	2 139	1 240	1 342	1 540	1 597	1 642
Strășeni	1 700	2 385	2 530	2 495	2 885	1 331	1 939	2 071	2 124	2 316
Șoldănești	900	924	1 024	1 470	1 582	764	803	905	1 044	990
Telenești	1 602	1 640	1 786	2 041	2 098	1 259	1 333	1 508	1 499	1 554
Ungheni	3 554	3 767	4 368	4 694	4 944	2 613	2 723	3 253	3 925	4 012
<b>Sud / South</b>	<b>15 193</b>	<b>15 647</b>	<b>17 484</b>	<b>18 331</b>	<b>20 356</b>	<b>11 084</b>	<b>11 560</b>	<b>12 923</b>	<b>14 440</b>	<b>15 955</b>
Basarabeasca	784	771	832	859	1 021	619	584	629	663	678
Cahul	4 074	4 076	4 825	4 737	4 967	3 005	3 117	3 655	3 571	4 011
Cantemir	1 559	1 663	1 907	2 087	2 226	1 170	1 257	1 355	1 480	1 564
Căușeni	2 559	2 697	2 855	2 996	3 577	1 843	1 922	2 074	2 360	2 689
Cimișlia	1 890	1 932	2 081	2 266	2 359	1 182	1 198	1 366	1 747	1 861
Leova	1 548	1 535	1 681	1 826	2 124	1 044	1 063	1 123	1 345	1 396
Ștefan Vodă	1 602	1 669	1 865	1 987	2 358	1 230	1 302	1 446	1 863	2 184
Taraclia	1 177	1 304	1 438	1 573	1 724	991	1 117	1 275	1 411	1 572
<b>UTA Găgăuzia</b>	<b>6 012</b>	<b>6 394</b>	<b>7 114</b>	<b>7 401</b>	<b>7 795</b>	<b>4 292</b>	<b>4 815</b>	<b>5 600</b>	<b>6 407</b>	<b>6 528</b>

<sup>1</sup> Informația în profil teritorial este elaborată conform amplasării sediului central al entității  
*The information in territorial profile is elaborated according to the location of the central office of the entity*



# 20. | **Antreprenoriat** *Entrepreneurship*



### **Sursa datelor**

Situațiile financiare prezentate de entități (fără organizații necomerciale, bănci, companii de asigurare și asociații de economii și împrumut).

### **Precizări metodologice**

**Cifra de afaceri** reprezintă suma veniturilor obținute din vânzarea produselor, mărfurilor, prestarea serviciilor și executarea lucrărilor, provenite atât din activitatea principală, cât și din activitățile secundare, exercitate de întreprindere în perioada de referință.

**Profit, pierdere până la impozitare** – reflectă rezultatul financiar al întreprinderii obținut din toate activitățile.

### **Data source**

Financial statements presented by entities (excluding non-commercial organizations, banks, insurance companies and savings and loan associations).

### **Methodological notes**

**Turnover** represents the amount of incomes from the sale of products, goods, services and the execution of works both from the main activity and from secondary activities carried out by the enterprise during the reference period.

**Profit, losses before taxation** – reflects the financial result of the enterprise obtained from all activities.

**20.1. Principalii indicatori ai activității întreprinderilor<sup>1</sup>**
*Main indicators of enterprises activity<sup>1</sup>*

Regiuni de dezvoltare/ municipii, raioane	2021				2022			
	Numărul de întreprinderi raportoare <i>Number of reporting enterprises</i>	Numărul mediu de salariați <i>Average number of employees</i>	Venituri din vânzări, mil. lei <i>Revenues from sales, mio. lei</i>	Profit (+) Pierdere (-) până la impozitare, mil. lei <i>Profit (+), Losses (-) before taxation, mio. lei</i>	Numărul de întreprinderi raportoare <i>Number of reporting enterprises</i>	Numărul mediu de salariați <i>Average number of employees</i>	Venituri din vânzări, mil. lei <i>Revenues from sales, mio. lei</i>	Profit (+) Pierdere (-) până la impozitare, mil. lei <i>Profit (+), Losses (-) before taxation, mio. lei</i>
<b>Total țară</b>	<b>60 305</b>	<b>532 454</b>	<b>488 014,2</b>	<b>40 416,5</b>	<b>62 608</b>	<b>529 281</b>	<b>612 042,6</b>	<b>44 121,8</b>
<b>Mun. Chișinău</b>	<b>36 915</b>	<b>320 778</b>	<b>347 201,7</b>	<b>27 101,8</b>	<b>37 997</b>	<b>321 392</b>	<b>442 752,8</b>	<b>30 805,5</b>
<b>Nord / North</b>	<b>8 028</b>	<b>87 842</b>	<b>55 872,7</b>	<b>4 733,6</b>	<b>8 364</b>	<b>85 808</b>	<b>70 210,6</b>	<b>5 168,1</b>
mun. Bălți	2 823	35 998	24 008,3	1 221,6	2 895	34 889	32 495,9	1 996,6
Briceni	437	4 229	2 186,4	280,4	480	4 352	3 551,7	354,4
Dondușeni	213	2 231	1 740,9	245,8	219	2 179	2 113,1	299,0
Drochia	549	5 971	5 332,9	678,8	580	5 881	5 487,6	482,1
Edineț	480	7 063	6 963,0	509,8	508	6 804	7 314,0	574,5
Fălești	425	5 635	1 940,9	197,7	462	5 441	2 153,1	97,6
Florești	519	5 702	3 349,8	397,3	546	5 410	4 512,4	277,9
Glodeni	374	3 262	1 495,5	175,2	400	3 243	1 751,9	148,0
Ocniița	248	2 627	1 115,1	157,2	262	2 582	1 847,9	194,5
Râșcani	478	4 057	1 956,8	255,4	488	4 019	2 193,0	166,6
Sângerei	537	3 728	2 038,0	266,1	557	3 678	2 429,4	236,9
Soroca	945	7 339	3 745,2	348,3	967	7 330	4 360,7	340,0
<b>Centru / Center</b>	<b>10 088</b>	<b>74 206</b>	<b>56 678,1</b>	<b>5 090,6</b>	<b>10 635</b>	<b>73 764</b>	<b>67 264,5</b>	<b>5 441,0</b>
Anenii Noi	862	7 368	6 037,5	492,9	926	7 647	7 287,1	621,3
Călărași	495	3 842	1 429,8	135,2	552	3 694	1 681,0	133,0
Criuleni	688	4 328	3 424,9	430,2	732	4 067	4 335,5	326,9
Dubăsari	312	1 548	1 966,3	172,9	327	1 621	2 438,5	256,0
Hâncești	924	6 337	4 654,3	526,9	966	6 313	6 483,7	627,6
Ialoveni	1 497	9 797	9 381,5	812,3	1 596	10 162	10 870,3	904,4
Nisporeni	443	3 028	2 482,8	132,6	470	2 928	3 346,3	264,2
Orhei	1 467	12 020	7 203,8	537,7	1 518	12 208	8 840,1	534,9
Rezina	423	3 477	5 616,2	703,4	444	3 230	5 129,2	761,9
Strășeni	1 087	7 043	6 005,5	309,2	1 118	6 883	7 489,7	602,3
Șoldănești	311	2 035	863,0	135,4	331	1 999	1 012,9	131,2
Telenești	412	3 189	1 527,0	167,9	428	3 131	1 882,2	113,4
Ungheni	1 167	10 194	6 085,5	534,1	1 227	9 881	6 468,0	164,2
<b>Sud / South</b>	<b>3 392</b>	<b>32 284</b>	<b>15 669,5</b>	<b>2 285,1</b>	<b>3 618</b>	<b>31 473</b>	<b>18 269,8</b>	<b>1 707,1</b>
Basarabeasca	144	1 107	359,3	64,6	146	1 057	395,0	36,9
Cahul	916	9 550	3 976,5	535,4	974	9 456	4 352,6	351,6
Cantemir	236	3 003	1 718,2	348,2	256	2 584	1 539,4	141,7
Căușeni	638	5 632	2 777,0	275,4	722	5 549	3 451,5	281,2
Cimișlia	432	3 673	2 091,3	284,2	448	3 488	2 993,0	229,1
Leova	300	1 908	881,7	166,1	321	1 894	1 072,4	107,9
Ștefan Vodă	425	3 999	1 868,6	343,4	441	4 007	2 287,3	345,9
Traclia	301	3 412	1 996,9	267,9	310	3 438	2 178,6	212,9
<b>UTA Găgăuzia</b>	<b>1 882</b>	<b>17 344</b>	<b>12 592,0</b>	<b>1 205,4</b>	<b>1 994</b>	<b>16 844</b>	<b>13 545,0</b>	<b>1 000,2</b>

<sup>1</sup> Informația este elaborată în baza datelor situațiilor financiare prezentate de entitățile economice (cu excepția băncilor, companiilor de asigurare și asociațiilor de economii și împrumut).

Informația în profil teritorial este elaborată conform amplasării sediului central al entității

*The information is elaborated on the basis of the data of the financial statements presented by the economic entities (except for banks, insurance companies and savings and loan associations).*

*The information in territorial profile is elaborated according to the location of the central office of the entity*



BIROUL NAȚIONAL DE STATISTICĂ  
AL REPUBLICII MOLDOVA

---

MD-2019, mun. Chișinău  
str. Grenoble 106  
Tel.: +373 22 403 000  
e-mail: [moldstat@statistica.gov.md](mailto:moldstat@statistica.gov.md)  
<http://www.statistica.gov.md>