

BIROUL NAȚIONAL DE STATISTICĂ

**SITUAȚIA
SOCIAL-ECONOMICĂ
A REPUBLICII MOLDOVA
în ianuarie-iunie 2012**

CUPRINS

I. INFORMAȚIE SUCCINTĂ PRIVIND SITUAȚIA SOCIAL-ECONOMICĂ A REPUBLICII MOLDOVA în ianuarie-iunie 2012	3
1.1. Principalii indicatori macroeconomici ai Republicii Moldova în ianuarie-iunie 2012	5
II. PRODUSUL INTERN BRUT	6
III. PRODUCȚIA BUNURILOR ȘI SERVICIILOR	
3.1. Industrie	10
3.2. Agricultură	14
3.3. Investiții în active materiale pe termen lung	16
3.4. Transporturi	19
3.5. Comunicații	20
3.6. Turism	21
3.7. Comerț și servicii	23
3.8. Comerț exterior	25
IV. PREȚURI	38
V. FINANȚE	
5.1. Executarea bugetului public național	41
5.2. Credite, depozite și rulajul de casă	43
5.3. Asigurări	44
5.4. Piața valorilor mobiliare	45
VI. SITUAȚIA SOCIALĂ	
6.1. Nivelul de trai al populației	46
6.2. Situația demografică	52
6.3. Ocrotirea sănătății	53
6.4. Infracțiuni	54
PRECIZĂRI METODOLOGICE	56

I. INFORMAȚIE SUCCINTĂ PRIVIND SITUAȚIA SOCIAL-ECONOMICĂ A REPUBLICII MOLDOVA în ianuarie-iunie 2012¹

Rezultatele activității economiei naționale se prezintă astfel:

- **Produsul intern brut** în ianuarie-martie 2012 a însumat 18096 milioane lei, prețuri curente de piață, depășind, în termeni reali, cu 1,0% realizările perioadei respective a anului 2011.

- **Întreprinderile industriale** de toate formele de proprietate au fabricat în ianuarie-iunie 2012 producție în valoare de 16000,2 milioane lei (în prețuri curente). Indicele volumului producției industriale în raport cu ianuarie-iunie 2011 a constituit 99,7%. Diminuarea volumului producției industriale, comparativ cu perioada corespunzătoare a anului 2011, a fost determinată de reducerea volumului producției în sectorul energetic cu 4,4%.

- **Producția globală agricolă** obținută în toate categoriile de gospodării în ianuarie-iunie 2012, conform estimărilor prealabile, a însumat 3738 milioane lei (în prețuri curente), constituind 97,9% (în prețuri comparabile) față de perioada respectivă a anului precedent. Producția vegetală s-a micșorat cu 15,4%, producția animalieră a marcat o creștere moderată de 0,6%.

- **Investițiile în active materiale pe termen lung** din contul tuturor surselor de finanțare realizate în economia națională în ianuarie-iunie 2012 au fost însușite în valoare de 5047,4 milioane lei (în prețuri curente), din care lucrările de construcții-montaj au constituit 2143,0 milioane lei sau respectiv 99,4% și 103,6% (în prețuri comparabile) în raport cu ianuarie-iunie 2011. Darea în folosință a caselor de locuit a scăzut cu 6,5% față de perioada similară din anul 2011.

- **Întreprinderile de transport feroviar, auto, fluvial și aerian** au transportat în ianuarie-iunie 2012 mărfuri în volum de 3955,6 mii tone, cu 4,4% mai puțin față de perioada corespunzătoare din anul 2011. **Parcursul mărfurilor** a totalizat 1612,6 mil. tone-km, cu 3,3% mai puțin față de cel realizat în ianuarie-iunie 2011.

- **Indicele volumului cifrei de afaceri la întreprinderile cu activitatea principală de comerț cu amănuntul** în ianuarie-iunie 2012 s-a majorat cu 1,3% (în prețuri comparabile) comparativ cu perioada similară din anul 2011.

- **Indicele volumului cifrei de afaceri la întreprinderile cu activitatea principală de servicii de piață prestate populației** în ianuarie-iunie 2012 a înregistrat o creștere de 5,0% (în prețuri comparabile) față de perioada corespunzătoare din anul 2011.

- **Indicele valoric al cifrei de afaceri la întreprinderile cu activitatea principală de comerț cu ridicata** în ianuarie-iunie 2012 a fost în creștere cu 1,6% (în prețuri curente), comparativ cu aceeași perioadă din anul 2011.

- **Indicele valoric al cifrei de afaceri la întreprinderile cu activitatea principală de servicii de piață prestate în special întreprinderilor** în ianuarie-iunie 2012 a crescut cu 0,5% (în prețuri curente) față de perioada corespunzătoare din anul 2011.

- **Exporturile** de mărfuri realizate în ianuarie-iunie 2012 s-au cifrat la 1041,8 milioane dolari SUA, nivel superior celui înregistrat în perioada similară din anul 2011 cu 4,6%. **Importurile** de mărfuri au evoluat la 2460,6 milioane dolari SUA, fiind în creștere cu 3,6%, comparativ cu ianuarie-iunie 2011. **Balanța comercială** s-a soldat cu un **deficit** de 1418,8 milioane dolari SUA, cu 40,1 milioane dolari SUA (+2,9%) mai mare față de cel marcat în ianuarie-iunie 2011.

¹ Indicatorii economico-sociali sînt prezentați fără datele întreprinderilor și organizațiilor din partea stîngă a Nistrului și municipiul Bender

- **Cîștigul salarial mediu** al unui salariat din economia națională în luna iunie 2012 a constituit 3913,5 lei sau cu 10,0% mai mult față de luna iunie 2011 și cu 12,1% față de luna mai 2012. În sfera bugetară cîștigul salarial mediu a constituit în luna iunie curent 4560,5 lei (+14,6% față de iunie 2011), în sectorul economic (real) – 3617,5 lei (+7,6%).

- **Numărul șomerilor oficial înregistrați**, conform datelor Agenției Naționale pentru Ocuparea Forței de Muncă, la 1 iulie 2012 a fost de 31,7 mii persoane. Numărul șomerilor, determinat *conform definiției Biroului Internațional al Muncii (BIM)*, în trimestrul I 2012 a fost de circa 80 mii persoane. *Rata șomajului* (proporția șomerilor BIM în populația activă) a înregistrat la nivel de țară valoarea de 7,2%.

- **Indicele prețurilor de consum (IPC)** în luna iunie 2012 față de luna mai 2012 a constituit 99,7 la sută, față de luna decembrie 2011 – 101,0 la sută, iar față de luna iunie 2011 – 103,7 la sută (IPC în luna iunie 2011 față de luna mai 2011 a constituit 100,1%, față de luna decembrie 2010 – 105,0 la sută, iar față de luna iunie 2010 – 107,7%).

1.1. Principalii indicatori macroeconomici ai Republicii Moldova în ianuarie-iunie 2012*

	Valoarea în prețuri curente	În % față de ianuarie-iunie 2011	Iunie 2012 în % față de:		Ianuarie-iunie 2011 în % față de ianuarie-iunie 2010
			iunie 2011	mai 2012	
Valoarea producției industriale¹ , mil. lei	16000,2	99,7	99,4	x	108,0
Producția agricolă , mil. lei	3738	97,9	x	x	103,9
Investiții în active materiale pe termen lung din contul tuturor surselor de finanțare, mil. lei	5047,4	99,4	x	x	131,8
inclusiv lucrări de construcții-montaj	2143,0	103,6	x	x	112,9
Darea în folosință a caselor de locuit (suprafața totală) din contul tuturor surselor de finanțare, mii m ²	129,4	93,5	x	x	128,7
Parcursul mărfurilor realizat de întreprinderile de transport – total , mil. tone-km	1612,6	96,7	102,6	94,4	124,0
din care:					
feroviar	456,6	81,9	113,2	104,4	145,3
auto ²	1154,9	104,1	98,3	90,3	115,5
Mărfuri transportate de întreprinderile de transport – total , mii tone	3955,6	95,6	123,9	112,4	129,7
din care:					
feroviar	1769,5	83,6	121,2	114,0	134,8
auto ²	2134,6	108,9	127,1	111,4	124,6
Cifra de afaceri la întreprinderile cu activitate principală de comerț cu amănuntul , mil. lei	14643,0	101,3	99,9	99,3	119,3
Cifra de afaceri la întreprinderile cu activitate principală de servicii de piață prestate populației mil. lei	3767,3	105,0	100,6	105,6	103,2
Cifra de afaceri la întreprinderile cu activitate principală de comerț cu ridicata , mil. lei	24869,3	101,6	103,6	94,5	119,0
Cifra de afaceri la întreprinderile cu activitate principală de servicii de piață prestate întreprinderilor , mil. lei	11522,2	100,5	99,9	105,5	112,2
Export , mil. dolari SUA	1041,8	104,6	103,7	101,4	164,0
Import , mil. dolari SUA	2460,6	103,6	96,3	93,8	141,7
Deficitul balanței comerciale , mil. dolari SUA	1418,8	102,9	91,0	88,6	129,0
Cîștigul salarial mediu lunar al unui salariat din economia națională , lei	3391,1	109,3	110,0	112,1	113,3
Cîștigul salarial real al unui salariat , %	x	104,0	106,1	112,4	106,3
Numărul șomerilor oficial înregistrați (la 1 iulie 2012), mii persoane	31,7	77,1	77,1	91,1	83,1
Indicele prețurilor de consum	x	105,1	103,7	99,7	106,6
mărfuri alimentare	x	103,3	100,9	99,3	106,6
mărfuri nealimentare	x	104,8	104,1	99,6	105,3
servicii	x	107,7	106,5	100,4	108,0

* Date preliminare

¹ Indicatorul include volumul producției întreprinderilor, care prezintă rapoarte statistice anuale, calculat estimativ

² Inclusiv întreprinderile cu alte genuri de activitate, care efectuează transportări auto de mărfuri și dispun de 10 și mai multe autovehicule de marfă proprii sau închiriate

II. PRODUSUL INTERN BRUT

În ianuarie-martie 2012 produsul intern brut a constituit în valoare nominală 18096 mil. lei, prețuri curente de piață, fiind în creștere, în termeni reali, cu 1,0% față de ianuarie-martie 2011 și cu 65,0% și 26,7% față de realizările din ianuarie-martie 2000 și 2005 respectiv.

Valoarea adăugată brută produsă în sectorul de bunuri s-a diminuat cu 1,3% în raport cu perioada similară a anului trecut, influențând negativ (-0,2%) evoluția produsului intern brut. Agricultură, economia vînatului, silvicultura, pescuitul, piscicultura a fost ramura de activitate din sectorul de bunuri care a înregistrat creștere a valorii adăugate brute cu 1,6%, atunci cînd valoarea adăugată brută din activitatea de industrie s-a redus cu 2,1% față de perioada analogică a anului precedent, influențând negativ evoluția produsului intern brut (-0,3%). Contribuția sectorului de bunuri la formarea produsului intern brut a constituit, în perioada de referință, 19,9%.

Valoarea adăugată brută produsă în sectorul de servicii s-a majorat comparativ cu perioada analogică a anului precedent cu 2,6%, contribuind la sporirea produsului intern brut cu 1,7%. Construcțiile au fost ramura de activitate care a înregistrat cea mai mare creștere a volumului de activitate cu 9,8%, urmată de comerț cu ridicata și cu amănuntul cu 4,6%, tranzacții imobiliare, închirieri și activități de servicii prestate întreprinderilor cu 3,9%, activități financiare cu 3,7%, hoteluri și restaurante cu 3,2%, sănătate și asistență socială cu 2,5%, învățămînt cu 1,3%. Reduceri s-au înregistrat în transporturi cu 5,3%, administrația publică cu 1,2%. Contribuția sectorului de servicii la formarea produsului intern brut a constituit, în perioada de referință, 66,8%.

În perioada de referință rata valorii adăugate brute (valoarea adăugată brută raportată la volumul de producție) înregistrată în sectoarele de bunuri și servicii s-a majorat cu 1,5 și 0,3 puncte procentuale respectiv, comparativ cu ianuarie-martie 2011.

Rata valorii adăugate brute

	procente	
	Ianuarie-martie	
	2011	2012
Total pe economie	44,3	45,3
din care:		
bunuri	27,0	28,5
servicii	57,1	57,4

Impozitele pe produse colectate la Bugetul Public Național s-au diminuat cu 2,2% în raport cu perioada similară a anului anterior, influențând negativ (-0,4%) evoluția produsului intern brut. În perioada de referință volumul impozitelor pe produse a contribuit la formarea produsului intern brut cu 16,1%.

În ianuarie-martie 2012 indicele-deflator pentru produsul intern brut a constituit 106,2%; cel pentru valoarea adăugată brută produsă în sectoarele de bunuri și servicii, respectiv 111,5% și 105,9% și cel pentru impozitele nete pe produse – 100,2%.

Consumul final a fost în creștere cu 1,9% în raport cu perioada respectivă a anului precedent, influențând pozitiv (cu 2,4%) sporul produsului intern brut. Creșterea a fost condiționată de majorarea cu 2,7% a consumului final al gospodăriilor populației.

Formarea brută de capital fix a depășit cu 1,0% realizările perioadei respective a anului precedent, contribuind în perioada de referință cu 13,5% la formarea produsului intern brut.

În perioada de referință în volumul total al cererii interne (consumul final și formarea brută de capital) proporția dintre consumul final și formarea brută de capital s-a menținut practic la nivelul perioadei respective a anului precedent și a constituit 89,6% și 10,4% respectiv; în termeni reali volumul cererii interne a depășit cu 1,8% nivelul perioadei respective a anului precedent.

Resursele și utilizările produsului intern brut în ianuarie-martie 2012

	Prețuri curente, mil. lei	Modificări față de ianuarie-martie 2011 (+/-), %	Structura produsului intern brut (PIB), %	Gradul de influență asupra PIB (+/-), %
RESURSE				
Valoarea adăugată brută – total	15268	1,5	84,4	1,3
Bunuri	3592	-1,3	19,9	-0,2
Agricultură, economia vînatului, silvicultura; pescuitul și piscicultura	821	1,6	4,6	0,1
Industria	2771	-2,1	15,3	-0,3
Servicii	12093	2,6	66,8	1,7
Construcții	395	9,8	2,2	0,2
Comerț cu ridicata și cu amănuntul	3044	4,6	16,8	0,8
Transporturi și comunicații	2150	0,3	11,9	0,0

	Prețuri curente, mil. lei	Modificări față de ianuarie-martie 2011 (+/-), %	Structura produsului intern brut (PIB), %	Gradul de influență asupra PIB (+/-), %
Alte activități de servicii ¹	6504	2,1	35,9	0,7
Serviciile intermediarilor financiari indirect măsurate (SIFIM)	-417	–	-2,3	-0,2
Impozite nete pe produse²	2828	-1,6	15,6	-0,3
din care, impozite pe produse	2921	-2,2	16,1	-0,4
Produsul intern brut	18096	1,0	100,0	1,0
UTILIZĂRI				
Consumul final – total	23465	1,9	129,7	2,4
Consumul final al gospodăriilor populației	19085	2,7	105,5	2,8
Consumul final al administrației publice și instituțiilor fără scop lucrativ în serviciul gospodăriilor populației (APU și IFSLSGP)	4380	-1,6	24,2	-0,4
Formarea brută de capital	2711	1,4	15,0	0,2
Formarea brută de capital fix	2439	1,0	13,5	0,1
Variația stocurilor	272	5,3	1,5	0,1
Exportul net de bunuri și servicii	-8080	–	-44,7	-1,6
Exportul de bunuri și servicii	8372	8,2	46,2	3,9
Importul de bunuri și servicii (-)	16452	6,1	90,9	5,5

¹ Cuprind activitățile: hoteluri și restaurante, activități financiare, tranzacții imobiliare, administrația publică, învățământ, sănătate și asistență socială, alte activități de servicii colective, sociale și personale și activități ale personalului angajat în gospodării particulare

² Reprezintă diferența dintre impozite pe produse (TVA, accize, alte impozite) și subvenții pe produse

Eficacitatea operațiunilor de comerț exterior este reflectată de indicatorii caracteristici comerțului exterior. În perioada de referință, exporturile și importurile de bunuri și servicii s-au majorat respectiv cu 8,2% și 6,1% față de perioada respectivă a anului precedent. Rata de penetrare a importurilor de bunuri și servicii pe piața internă și integrarea de piață a bunurilor și serviciilor s-au majorat față de perioada similară a anului precedent respectiv cu 0,6 și 0,5 puncte procentuale, atunci când efortul la exporturile de bunuri și servicii și rata de acoperire s-au diminuat cu 0,1 și 1,4 puncte procentuale respectiv, comparativ cu perioada analogică a anului anterior.

Comerțul exterior

	Ianuarie-martie	
	2011	2012
Producția, mil. lei	31609	33668
Import, mil. lei	15087	16452
Export, mil. lei	7890	8372
Taxe asupra comerțului internațional, mil. lei	234	255
Piața internă ¹ , mil. lei	39040	42003
Efort la export ² , %	25,0	24,9
Rata de acoperire ³ , %	52,3	50,9
Rata de penetrare ⁴ , %	38,6	39,2
Integrarea de piață ⁵ , %	68,1	68,6

Conform estimărilor, în perioada de referință, elementele economiei neobservate au contribuit la formarea produsului intern brut în proporție de 24,1% față de 22,3% în ianuarie-martie 2011. Creșterea s-a produs pe seama sectorului formal și a producției gospodăriilor casnice pentru consum propriu care s-au majorat respectiv de la 10,6 % și 5,5% în ianuarie-martie 2011 la 12,3% și 6,3% în ianuarie-martie 2012.

¹ Piața internă = Producție + Import + Taxe asupra comerțului internațional – Export

² Efort la export = Export / Producție

³ Rata de acoperire = Export / Import

⁴ Rata de penetrare = Import / Piața internă

⁵ Integrarea de piață = Media aritmetică a valorii importurilor și exporturilor de bunuri și servicii / PIB

Economia neobservată în ianuarie-martie

procente

Activități economice	Contribuția în PIB							
	Sectorul formal		Sectorul informal		Producția gospodăriilor casnice pentru consum propriu		Total	
	2011	2012	2011	2012	2011	2012	2011	2012
Agricultura, economia vînatului, silvicultura; pescuitul și piscicultura	0,0	0,0	0,5	0,6	1,1	1,3	1,6	1,9
Industria	2,0	1,6	0,8	0,7	0,9	1,0	3,7	3,3
Construcții	0,3	0,6	0,7	0,5	0,1	0,1	1,1	1,2
Comerț cu ridicata și cu amănuntul	4,2	5,6	3,3	2,9	–	–	7,5	8,5
Hoteluri și restaurante	0,5	0,6	0,1	0,0	–	–	0,6	0,6
Transporturi și comunicații	1,1	1,3	0,4	0,4	–	–	1,5	1,7
Alte activități de servicii ¹	2,5	2,6	0,4	0,4	3,4	3,9	6,3	6,9
PIB	10,6	12,3	6,2	5,5	5,5	6,3	22,3	24,1

În perioada de referință proprietatea non-publică (privată, mixtă, străină, întreprinderilor mixte) a contribuit la formarea produsului intern brut în proporție de 71,1% față de 72,1% în perioada respectivă a anului precedent. Cota proprietății publice în produsul intern brut, fiind corespunzător în creștere de la 27,9% în ianuarie-martie 2011 la 28,9% în ianuarie-martie 2012.

Formarea produsului intern brut pe forme de proprietate în ianuarie-martie

procente

	Proprietatea publică		Proprietatea privată		Proprietatea mixtă (publică + privată)		Proprietatea străină		Proprietatea întreprinderilor mixte		Total	
	2011	2012	2011	2012	2011	2012	2011	2012	2011	2012	2011	2012
Bunuri	2,7	2,9	11,2	11,8	1,7	1,7	1,4	1,4	2,3	2,1	19,3	19,9
Agricultura, economia vînatului, silvicultura; pescuitul și piscicultura	0,2	0,2	3,7	4,3	0,0	0,0	0,0	0,0	0,1	0,1	4,0	4,6
Industria	2,5	2,7	7,5	7,5	1,7	1,7	1,4	1,4	2,2	2,0	15,3	15,3
Servicii	20,4	21,4	29,2	28,6	0,9	1,1	3,9	4,0	11,6	11,7	66,0	66,8
Construcții	0,0	0,0	1,8	2,0	0,1	0,2	0,0	0,0	0,0	0,0	1,9	2,2
Comerț cu ridicata și cu amănuntul	0,1	0,1	12,8	12,3	0,1	0,1	2,0	2,0	1,5	2,3	16,5	16,8
Transporturi și comunicații	3,4	3,4	3,5	3,2	0,1	0,2	0,1	0,2	5,2	4,9	12,3	11,9
Alte activități de servicii ²	16,9	17,9	11,1	11,1	0,6	0,6	1,8	1,8	4,9	4,5	35,3	35,9
SIFIM	0,0	0,0	-0,1	0,0	-0,1	-0,2	-0,2	-0,2	-1,9	-1,9	-2,3	-2,3
Valoarea adăugată brută – total	23,1	24,3	40,3	40,4	2,5	2,6	5,1	5,2	12,0	11,9	83,0	84,4
Impozite nete pe produse	4,8	4,6	7,4	6,6	0,8	0,8	1,4	1,2	2,6	2,4	17,0	15,6
Produsul intern brut	27,9	28,9	47,7	47,0	3,3	3,4	6,5	6,4	14,6	14,3	100,0	100,0

¹ Cuprind activitățile financiare, tranzacții imobiliare, învățămînt, sănătate și asistență socială, alte activități de servicii colective, sociale și personale și servicii acordate gospodăriilor particulare

² Cuprind activitățile: hoteluri și restaurante, activități financiare, tranzacții imobiliare, administrația publică, învățămînt, sănătate și asistență socială, alte activități de servicii colective, sociale și personale și activități ale personalului angajat în gospodării particulare

STRUCTURA PRODUSULUI INTERN BRUT

Resurse

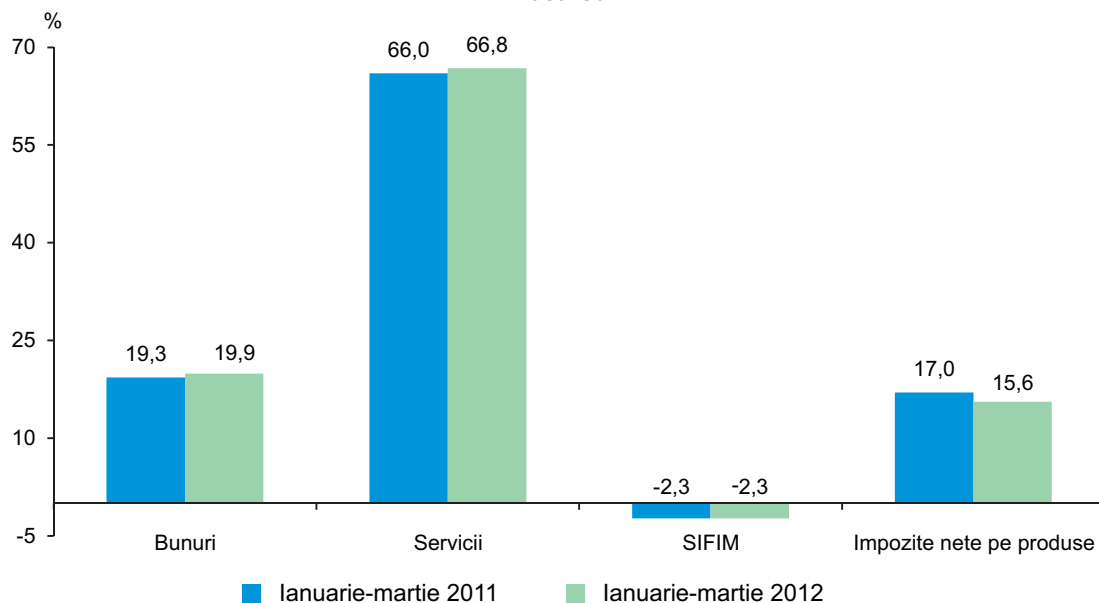

Utilizări

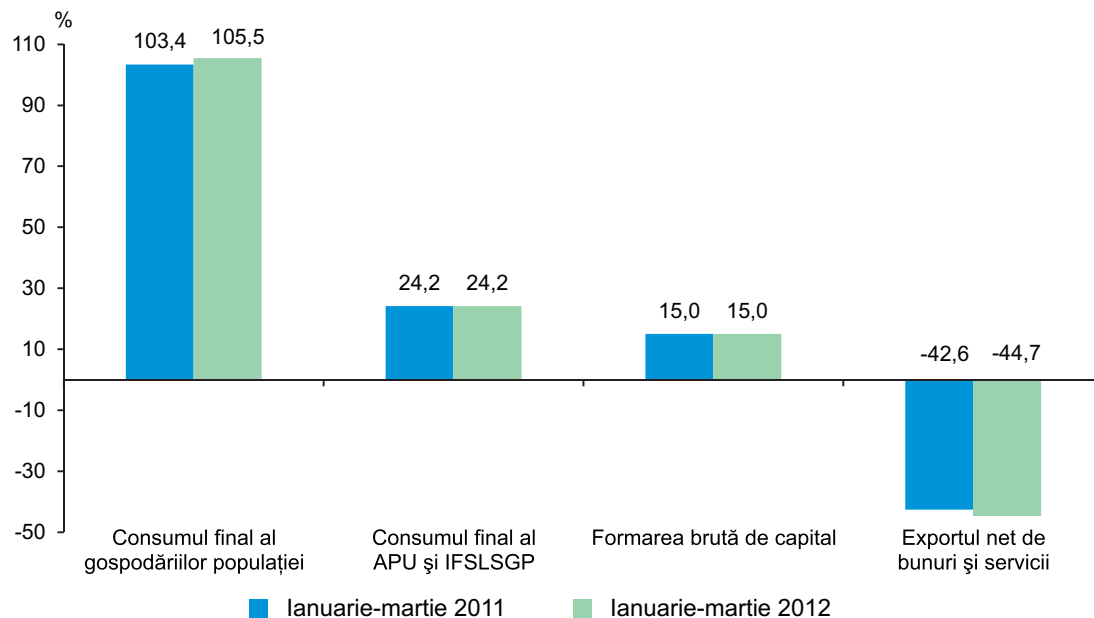

Indicii de volum ai produsului intern brut în ianuarie-martie

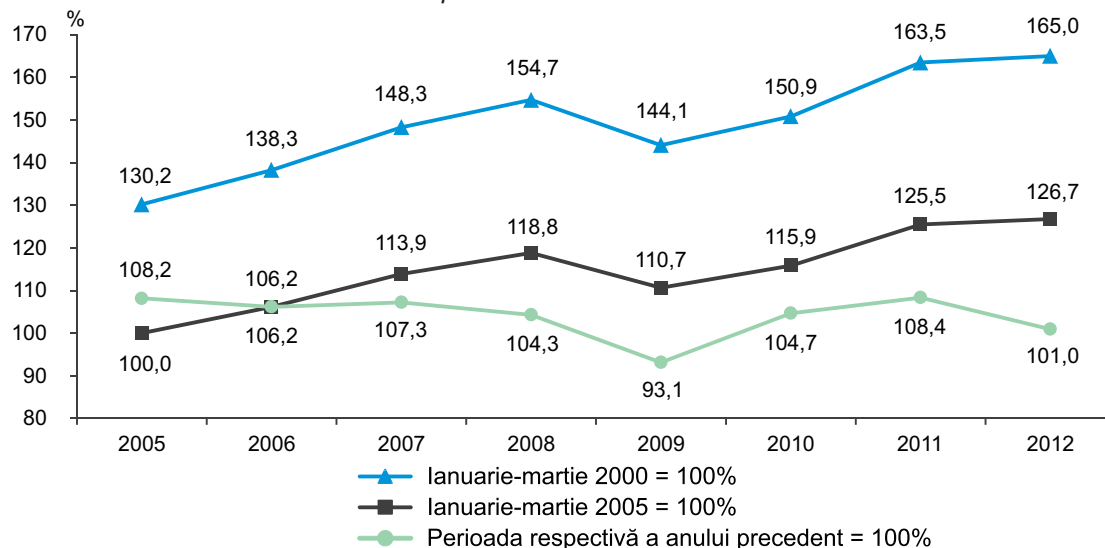

III. PRODUCȚIA BUNURILOR ȘI SERVICIILOR

3.1. Industrie

În **ianuarie-iunie 2012** întreprinderile industriale de toate formele de proprietate au fabricat producție în valoare de 16000,2 mil. lei (în prețuri curente). Indicele volumului producției industriale în raport cu ianuarie-iunie 2011 a constituit 99,7%. În luna iunie în raport cu iunie 2011 acest indice a marcat 99,4%.

Pe termen scurt volumul producției industriale a evoluat în felul următor:

	2011		2012	
	în prețuri curente, mil. lei	în % față de perioada corespunzătoare a anului precedent	în prețuri curente, mil. lei	în % față de perioada corespunzătoare a anului precedent
ianuarie	2216,3	114,5	2366,3	97,7
ianuarie-februarie	4596,2	111,4	4923,0	97,9
ianuarie-martie	7196,7	108,6	7666,1	97,0
ianuarie-aprilie	9377,2	109,1	10267,3	97,1
ianuarie-mai	11757,1	108,6	13149,3	99,7
ianuarie-iunie	14430,2	108,0	16000,2	99,7

Nivelul veniturilor din vânzări, producției fabricate și producției livrate ale întreprinderilor industriale, cuprinse în cercetare statistică lunară, după tipuri de activități, se prezintă în tabelul ce urmează:

	ianuarie-iunie 2012				
	Venituri din vânzări, mil. lei	Valoarea producției fabricate		Valoarea producției livrate, mil. lei	
		mil. lei (prețuri curente)	în % față de ianuarie-iunie 2011	total	inclusiv pe piața externă
Industrie, total	18785,9	13467,3	99,7	13850,5	4299,9
Industria extractivă	214,1	174,5	107,5	170,3	0,0
Industria prelucrătoare	13533,0	10906,7	100,3	11296,9	4299,8
din care:					
Industria alimentară și a băuturilor	6960,3	5537,2	107,3	5898,4	2014,1
producția, prelucrarea și conservarea cărnii și a produselor din carne	771,1	795,3	119,7	785,9	59,5
prelucrarea și conservarea fructelor și legumelor	552,4	421,1	106,5	469,8	360,0
fabricarea uleiurilor și grăsimilor vegetale și animale	840,7	826,7	128,3	777,7	346,1
fabricarea produselor lactate	1008,7	769,2	107,5	736,0	47,1
fabricarea produselor de morărit	84,3	39,4	57,6	39,3	0,4
fabricarea pâinii și a produselor de patiserie proaspete	596,3	494,3	95,1	488,3	15,7
fabricarea de cacao, ciocolată și produse zaharoase de cofetărie	205,9	234,5	96,5	222,6	18,3
fabricarea băuturilor alcoolice distilate	405,0	353,6	109,2	303,0	235,4
fabricarea vinului	1071,3	828,4	109,1	990,7	753,7
Fabricarea produselor de tutun	313,8	297,2	73,2	312,0	126,8
Fabricarea produselor textile	560,6	524,4	104,8	494,1	421,9
Fabricarea de articole de îmbrăcăminte, repararea și vopsirea blănelor	462,4	431,4	80,7	430,2	361,6
Producția de piei, de articole din piele și fabricarea încălțămintei	148,3	145,6	97,5	140,2	97,7
Prelucrarea lemnului și fabricarea articolelor din lemn	67,7	43,3	91,3	42,3	19,1
Fabricarea hârtiei și cartonului	134,0	95,5	85,7	91,5	16,6
Edituri, poligrafie și reproducerea materialelor informative	247,3	204,9	94,2	197,3	1,2
Industria chimică	507,2	355,2	88,9	372,2	62,8
Producția de articole din cauciuc și din material plastic	546,9	454,6	98,5	455,4	173,9

	Ianuarie-iunie 2012				
	Venituri din vânzări, mil. lei	Valoarea producției fabricate		Valoarea producției livrate, mil. lei	
		mil. lei (prețuri curente)	în % față de ianuarie-iunie 2011	total	inclusiv pe piața externă
Producția altor produse din minerale nemetalifere	1296,7	898,5	92,0	940,3	173,0
Industria metalurgică	99,3	76,4	80,9	80,4	3,2
Fabricarea produselor finite din metal, exclusiv producția de mașini și utilaje	217,5	176,8	95,2	171,4	40,3
Fabricarea de mașini și echipamente	270,9	206,2	71,7	196,1	81,3
Producția de mașini și aparate electrice	185,2	177,9	132,4	177,7	154,0
Producția de aparatură și instrumente medicale, de precizie, optice	284,5	257,0	181,3	259,5	222,7
Producția de mobilier și alte activități industriale	412,4	235,6	98,9	250,6	81,3
producția de mobilier	394,6	220,5	99,2	233,1	72,6
Producția și distribuția de energie electrică și termică	5038,8	2386,2	95,6	2383,3	–
Producția și distribuția energiei electrice	3988,2	1744,3	95,8	1743,5	–
Aprovizionarea cu aburi și apă caldă	1050,6	641,9	95,4	639,8	–

Veniturile din vânzări, realizate de către întreprinderile industriale, cuprinse în cercetare statistică lunară, în ianuarie-iunie 2012 s-au cifrat la 18785,9 mil. lei (în ianuarie-iunie 2011 – 16221,9 mil. lei).

Ponderea **producției livrate** pe piața externă de către întreprinderile nominalizate în perioada de raport a constituit 31,0% din totalul producției livrate (în ianuarie-iunie 2011 – 32,3%) și respectiv pe piața internă – 69,0% (în ianuarie-iunie 2011 – 67,7%).

Întreprinderile din *industria extractivă* au obținut producție cu 7,5% mai mult decât în ianuarie-iunie 2011.

Situația din sectorul industrial al economiei este determinată preponderent de activitatea întreprinderilor din *industria prelucrătoare*, cărora în ianuarie-iunie 2012 le-au revenit 81,0% din valoarea totală a producției, obținute la întreprinderile cu activități principale de industrie cuprinse în cercetare statistică lunară. Nivelul producției realizate de către aceste întreprinderi a crescut cu 0,3% față de ianuarie-iunie 2011.

Industria alimentară și a băuturilor în ansamblu a înregistrat o creștere a volumului de producție cu 7,3%, în special la următoarele activități: fabricarea uleiurilor și grăsimilor vegetale și animale – cu 28,3%; prelucrarea și conservarea cărnii și a produselor din carne – cu 19,7%; fabricarea băuturilor alcoolice distilate – cu 9,2%; fabricarea vinului – cu 9,1%, fabricarea produselor lactate – cu 7,5%; prelucrarea și conservarea fructelor și legumelor – cu 6,5%.

Creșteri s-au înregistrat de asemenea și la următoarele activități ale industriei prelucrătoare: producția de aparatură și instrumente medicale, de precizie, optice de 1,8 ori; producția de mașini și aparate electrice – cu 32,4%; fabricarea produselor textile – cu 4,8%.

În același timp, unele activități ale industriei prelucrătoare au marcat reducerea nivelului de producție, în special la următoarele activități: fabricarea de mașini și echipamente – cu 28,3%; fabricarea produselor de tutun – cu 26,8%; fabricarea articolelor de îmbrăcăminte – cu 19,3%; industria metalurgică – cu 19,1%; fabricarea hârtiei și cartonului – cu 14,3%; industria chimică – cu 11,1%; prelucrarea lemnului și fabricarea articolelor din lemn – cu 8,7%; producția altor produse din minerale nemetalifere – cu 8,0%; fabricarea produselor finite din metal, exclusiv producția de mașini și utilaje – cu 4,8%; producția de piei, de articole din piele și fabricarea încălțămintei – cu 2,5%; producția de mobilier – cu 0,8% etc.

Sectorul energetic în perioada de raport a înregistrat o descreștere cu 4,4%, inclusiv: aprovizionarea cu aburi și apă caldă – cu 4,6%, producția și distribuția energiei electrice – cu 4,2 %, ceea ce a motivat declinul indicelui general al producției industriale.

Producția principalelor produse industriale în întreprinderile, cuprinse în cercetare statistică lunară, se prezintă în următorul tabel:

	Unitatea de măsură	Iunie 2012		Ianuarie-iunie 2012	
		cantitatea	în % față de iunie 2011	cantitatea	în % față de ianuarie- iunie 2011
Industria extractivă					
pietre calcaroase pentru cioplit sau pentru construcții	mii tone	24,8	87,0	126,5	91,6
alte pietre pentru cioplit sau pentru construcții	- " -	16,2	82,0	59,7	74,4
ghips și anhidrit	- " -	46,7	169,8	142,5	85,8
nisip	- " -	109,1	125,3	351,3	106,6
pietriș, prundiș, bolovani și silex	- " -	219,4	111,1	710,5	106,1

	Unitatea de măsură	Iunie 2012		Ianuarie-iunie 2012	
		cantitatea	în % față de iunie 2011	cantitatea	în % față de ianuarie- iunie 2011
Industria alimentară și a băuturilor					
carne, inclusiv subproduse de categoria I	tone	381,2	58,3	2634,2	91,1
carne de pasăre	- " -	907,3	119,6	5252,0	118,9
mezeluri	- " -	1236,7	108,3	6746,8	110,1
conserve din carne	- " -	95,2	91,6	646,4	112,5
sucuri de legume și fructe	mii litri	2158,3	148,0	10041,7	131,4
conserve de legume	tone	8053,1	126,1	8863,7	125,2
fructe prelucrate și conservate	- " -	613,2	79,5	815,2	90,8
lapte și frișcă cu conținut de grăsimi <6%	- " -	5129,8	81,5	29950,3	96,8
unt	- " -	337,6	80,8	1948,7	112,0
cașcaval și brinză grase	- " -	255,3	80,9	999,8	92,3
lapte prins, cremă de lapte prins, iaurt, chefir, smântină și alte produse fermentate	- " -	2590,8	104,6	14157,7	103,7
înghețată	mii litri	2419,5	101,0	7605,3	111,9
făină	tone	3189,1	113,4	16161,5	66,3
crupe	- " -	146,5	152,8	864,6	72,7
nutrețuri gata pentru hrana animalelor	- " -	916,8	120,2	6423,9	100,0
pâine proaspătă	- " -	7028,7	90,9	42666,3	92,5
produse de cofetărie făinoase	- " -	2009,6	110,4	12189,7	106,0
produse de cofetărie zaharoase	- " -	1094,5	115,4	5640,4	91,8
paste făinoase	- " -	201,5	49,7	1413,1	65,2
divin	mii litri				
	100% alcool	476,3	de 2,7 ori	1490,9	146,1
rachiuri și lichioruri	- " -	194,9	99,5	1071,8	91,7
vin spumant	mii dal	14,2	58,2	132,7	90,0
vinuri naturale de struguri	- " -	864,1	95,2	4503,6	109,4
vinuri de Porto, Madeira, Sheary, Tokay și altele	- " -	28,7	49,2	280,4	56,4
ape minerale și gazoase	- " -	1162,1	85,1	5000,9	97,9
băuturi nealcoolice	- " -	908,1	85,7	3498,7	94,2
Fabricarea produselor de tutun					
tutun fermentat	tone	336,4	84,1	3683,9	85,6
Fabricarea produselor textile					
articole de ciorăpărie	mii per.	98,5	111,3	652,1	95,1
articole tricotate	mii buc.	1245,8	93,8	8609,5	99,5
Fabricarea de articole de îmbrăcăminte					
articole de îmbrăcăminte pentru lucru	mii buc.	375,2	48,2	2306,8	72,3
paltoane, impermeabile, canadiene, pelerine, hanorace	- " -	28,4	170,1	69,7	132,7
costume și completuri	- " -	1,4	15,5	41,4	68,1
sacouri, jachete și blazere	- " -	37,4	96,3	234,5	104,4
pantaloni lungi și scurți, salopete și șorturi	- " -	82,9	52,4	695,0	89,7
rochii și sarafane	- " -	81,4	66,7	726,7	169,9
rightfuste și fuste-pantaloni	- " -	28,2	111,8	116,3	110,4
cămăși și bluze pentru femei și fete	- " -	279,4	140,2	1370,1	185,1
Fabricarea de articole de voiaj și de marochinărie					
cufere, valize, geamantane și articole similare	mii buc.	10,2	96,0	59,5	97,1
genți pentru dame	- " -	9,0	92,8	56,4	99,3
Fabricarea încălțăminte					
încălțăminte	mii per.	112,8	73,2	1360,4	111,6
Prelucrarea lemnului și fabricarea articolelor din lemn					
cherestea	mii m ³	0,2	59,6	1,3	55,1
ferestre, uși, rame, pervazuri și praguri	mii buc	0,7	99,0	3,1	92,9
panouri pentru parchete	mii m ²	0,5	36,0	6,9	70,7
Fabricarea hîrtiei și cartonului					
hîrtii și cartoane ondulate	mil. m ²	0,3	46,4	1,8	53,8
cutii și lăzi din hîrtie sau cartoane ondulate	- " -	1,3	74,3	8,3	95,7
ambalaje din hîrtie sau carton neondulat	tone	346,0	de 2,1 ori	1521,1	170,1

	Unitatea de măsură	Iunie 2012		Ianuarie-iunie 2012	
		cantitatea	în % față de iunie 2011	cantitatea	în % față de ianuarie- iunie 2011
Edituri, poligrafie și reproducerea materialelor informative					
editarea de cărți, broșuri și imprimate similare	mii buc.	457,3	98,7	2321,3	137,5
servicii de tipărire a ziarelor și publicațiilor, care apar cel puțin de 4 ori pe săptămână	mil. coli	1,8	64,3	12,9	82,2
caiete	tone	87,9	164,2	542,2	187,3
Industria chimică					
oxigen	mii m ³	161,1	129,4	878,1	117,7
dioxid de carbon	tone	53,7	35,5	267,3	39,1
vopsele și lacuri	- " -	1976,7	101,2	8237,2	107,4
săpunuri	- " -	42,4	97,0	162,2	106,4
preparate pentru spălat și curățat	- " -	3,9	92,4	39,3	45,9
Producția de articole din cauciuc și din material plastic					
tuburi și țevi	tone	197,7	135,0	608,3	98,1
cutii, lăzi, stelaje și articole similare	- " -	—	—	3,1	37,6
ferestre, uși, vitralii și cadrele acestora	mii buc.	3,7	89,7	14,9	79,9
Producția altor produse din minerale nemetalifere					
oglinzi din sticlă	mii m ²	0,3	63,0	2,1	81,2
sticle și flacoane din sticlă	mil. buc.	13,5	47,2	83,2	46,8
ipsos	mii tone	14,6	140,5	56,7	119,0
amestecuri uscate de ghips	- " -	20,1	121,4	81,7	122,8
elemente prefabricate pentru construcții din ciment, beton sau piatră artificială	- " -	18,6	138,1	64,5	114,3
Industria metalurgică					
piese turnate din fontă cenușie	tone	79,0	67,7	310,7	90,0
piese turnate din oțel	- " -	5,7	57,7	35,0	89,2
piese turnate din metale neferoase ușoare	- " -	0,6	109,4	6,6	126,4
Fabricarea produselor finite din metal, exclusiv producția de mașini și utilaje					
uși, ferestre și cadrele lor, praguri, pervazuri, din metale feroase	buc	89	158,9	363	159,9
uși, ferestre și cadrele lor, praguri, pervazuri, din aluminiu	- " -	4018	81,9	17875	100,7
Producția și distribuția de energie electrică și termică					
energie electrică	mil. kWh	34,0	92,5	547,8	94,6
energie termică	mii Gcal	29,0	89,7	1192,3	97,5

Producția industrială, fabricată de către întreprinderile cu genul principal de activitate de industrie, cuprinse în cercetare statistică lunară, pe regiuni de dezvoltare, în ianuarie-iunie 2012 a evoluat în felul următor:

	Valoarea producției fabricate în prețuri curente, mil. lei	Ponderea în total industrie, %	Valoarea producției livrate în prețuri curente, mil. lei	din care, pe piața externă	
				mil. lei	ponderea în total livrări, %
Industrie – total	13467,3	100,0	13850,5	4299,9	31,0
Mun. Chișinău	8565,0	63,6	8570,8	1920,7	22,4
Nord	2440,8	18,1	2756,2	1009,6	36,6
Centru	1801,5	13,4	1748,8	863,3	49,4
Sud	407,6	3,0	434,5	289,4	66,6
UTA Găgăuzia	252,5	1,9	340,2	216,8	63,7

Datele în profil pe regiuni de dezvoltare atestă faptul concentrării activităților industriale în proporție de 63,6% în municipiul Chișinău, 18,1% – în regiunea Nord și 13,4% – în regiunea Centru. Regiunea Sud și UTA Găgăuzia dețin cele mai mici ponderi în totalul producției pe țară, respectiv, 3,0% și 1,9%.

În cadrul regiunilor de dezvoltare cea mai mare pondere a producției livrate pe piața externă o dețin întreprinderile din regiunea de dezvoltare Sud cu 66,6% și cele situate pe teritoriul UTA Găgăuzia – 63,7%, urmate de regiunea de dezvoltare Centru – cu 49,4%.

3.2. Agricultură

Producția globală agricolă în gospodăriile de toate categoriile (întreprinderile agricole, gospodăriile țărănești (de fermier) și gospodăriile populației) în ianuarie-iunie 2012, conform estimărilor preliminare, a însumat în prețuri curente 3738 mil. lei, constituind 97,9% în prețuri comparabile față de perioada respectivă a anului 2011. Producția vegetală s-a micșorat cu 15,4%, producția animalieră a marcat o creștere moderată cu 0,6%.

Fitotehnie. Conform datelor preliminare, pentru roada anului 2012 în gospodăriile de toate categoriile s-au semănat 1463 mii ha, cu 21 mii ha (cu 1,5%) mai mult față de anul 2011.

Suprafețele însămînțate și structura lor în gospodăriile de toate categoriile se prezintă prin următoarele date:

	2012		Structura, %	
	mii ha	în % față de 2011	2011	2012
Suprafața însămînțată – total	1463,1	101,5	100	100
din care:				
Cereale și leguminoase pentru boabe – total	935,0	104,5	62,0	63,9
din acestea:				
grâu de toamnă și primăvară	314,2	104,4	20,9	21,5
orz de toamnă și primăvară	92,2	89,2	7,2	6,3
porumb pentru boabe	498,2	109,0	31,7	34,1
leguminoase pentru boabe	24,2	87,0	1,9	1,7
Culturi tehnice – total	400,9	98,0	28,4	27,4
din acestea:				
sfeclă de zahăr	31,2	121,6	1,8	2,1
floarea-soarelui	297,8	108,6	19,0	20,4
tutun	2,3	59,8	0,3	0,2
soia	59,6	102,6	4,0	4,1
rapiță de toamnă	3,6	8,7	2,8	0,2
Cartofi, legume și bostănoase – total	64,7	91,6	4,9	4,4
din acestea:				
cartofi	24,5	89,7	1,9	1,7
legume de câmp	32,0	93,0	2,4	2,2
bostănoase	7,0	88,4	0,5	0,5
Culturi pentru nutreț – total	62,5	92,2	4,7	4,3
din acestea:				
porumb pentru siloz și masă verde	6,2	107,8	0,4	0,4
ierburi perene	51,3	91,0	3,9	3,5
ierburi anuale	2,8	95,8	0,2	0,2

Situația în profil pe categorii de gospodării indică, că în întreprinderile agricole continuă să fie concentrată cea mai mare parte a suprafețelor însămînțate cu grâu (71% din suprafața totală a semănăturilor culturii date), orz (61%), sfeclă de zahăr (89%), floarea soarelui (66%), tutun (73%), soia (76%), rapiță de toamnă (87%). În gospodăriile țărănești (de fermier) sunt concentrate 58% din semănăturile cu culturi pentru nutreț, 54% – cu culturi bostănoase, iar în gospodăriile auxiliare ale populației – 75% din suprafețele sădite cu cartofi, 73% – din suprafețele plantate cu legume de câmp și 53% – din suprafețele însămînțate cu culturi leguminoase pentru boabe.

Structura suprafețelor însămînțate cu culturi agricole indică, că cea mai mare pondere o au întreprinderile agricole¹, cărora le revin 725 mii ha sau 49,6% din toată suprafața însămînțată a țării, gospodăriilor țărănești (de fermier)² le revin 464 mii ha sau 31,7%, iar gospodăriilor auxiliare ale populației – 274 mii ha sau 18,7%.

Analiza datelor privind suprafețele însămînțate cu culturi agricole în întreprinderile agricole și gospodăriile țărănești (de fermier) cu suprafața terenurilor de 10 ha și peste în profil teritorial denotă că suprafețele însămînțate cu culturi cerealiere și leguminoase pentru boabe – total s-au majorat aproape în toate regiunile de dezvoltare ale țării și anume: Sud – cu 15%, UTA Găgăuzia – cu 11%, Nord – cu 9% și Centru – cu circa 3%, iar în municipiul Chișinău aceste suprafețe s-au micșorat față de anul precedent cu 7%.

Suprafețele semănăturilor cu culturi tehnice s-au majorat în municipiul Chișinău cu 30% și în regiunea de dezvoltare Centru cu circa 5%. Totodată, aceste suprafețe s-au micșorat în regiunile de dezvoltare Sud cu 11% și Nord cu 6%, iar în UTA Găgăuzia cu 5%.

Suprafețele ocupate cu cartofi, legume și culturi bostănoase s-au majorat numai în UTA Găgăuzia cu 3%, în toate celelalte regiuni de dezvoltare aceste suprafețe s-au micșorat (municipiul Chișinău – cu 60%, Centru – cu 44%, Sud – cu 24% și Nord – cu 8%).

¹ Unitățile cu personalitate juridică

² Gospodăriile țărănești (de fermier) înregistrate și persoanele, care au primit sectoare de teren, atribuite în contul cotelor de teren echivalent, dar nu și-au înregistrat gospodăria în modul stabilit

Suprafețele însămânțate cu culturi pentru nutreț au crescut în regiunea de dezvoltare Nord cu circa 6% și în UTA Găgăuzia – cu 3%. Totodată, aceste suprafețe au diminuat în municipiul Chișinău – cu 17% și în regiunile de dezvoltare Sud – cu 8%, Centru – cu 1%.

Zootehnie. Producția animală pe principalele tipuri, conform estimărilor, se caracterizează prin următoarele date:

	Ianuarie-iunie 2012		
	total	în % față de ianuarie-iunie 2011	ponderea (în % față de total)
Producția (creșterea) vitelor și păsărilor (în masă vie) – total, mii tone	67,8	104,5	100
din care:			
întreprinderile agricole ¹	21,1	108,2	31,0
gospodăriile populației	46,7	102,9	69,0
Lapte – total, mii tone	240,6	99,6	100
din care:			
întreprinderile agricole ¹	8,8	116,1	3,6
gospodăriile populației	231,8	99,1	96,4
Ouă – total, mil. buc.	280,9	85,4	100
din care:			
întreprinderile agricole ¹	116,9	96,9	41,6
gospodăriile populației	164,0	78,8	58,4

În ianuarie-iunie 2012 în gospodăriile de toate categoriile a fost înregistrată o creștere a producției (creșterii) vitelor și păsărilor cu 4,5%, care a fost influențată de sporirea producției de carne în întreprinderile agricole cu 8,2% și în gospodăriile populației cu 2,9%. Această majorare a fost determinată de mărirea productivității vitelor și păsărilor în întreprinderile agricole și de creșterea efectivului mediu de animale și a productivității acestora în gospodăriile populației.

Producția de lapte în gospodăriile de toate categoriile s-a diminuat cu 0,4%, în rezultatul micșorării volumului producției laptelui în gospodăriile populației cu 0,9%.

Producția de ouă s-a micșorat cu 14,6%, inclusiv în întreprinderile agricole – cu 3,1% (în rezultatul scăderii productivității găinilor ouătoare), în gospodăriile populației – cu 21,2% (drept urmare a reducerii atât efectivului mediu al găinilor ouătoare, cât și a productivității lor).

Efectivul de animale pe principalele specii se prezintă astfel:

	La 1 iulie 2012		Ponderea (în % față de total)
	mii capete	în % față de 1 iulie 2011	
Bovine – total	207,8	97,5	100
din care:			
întreprinderile agricole ¹	11,8	96,7	5,7
gospodăriile populației	196,0	97,5	94,3
din acestea vaci – total	145,4	94,7	100
din care:			
întreprinderile agricole ¹	4,6	99,6	3,1
gospodăriile populației	140,8	94,6	96,9
Porcine – total	481,6	106,8	100
din care:			
întreprinderile agricole ¹	138,0	106,8	28,7
gospodăriile populației	343,6	106,8	71,3
Ovine și caprine – total	894,6	107,6	100
din care:			
întreprinderile agricole ¹	19,9	71,6	2,2
gospodăriile populației	874,7	108,8	97,8
Păsări (întreprinderile agricole)	3824,9	96,0	x

Volumul de creștere a vitelor și păsărilor s-a majorat în întreprinderile agricole din regiunile de dezvoltare: Centru – cu 17%, municipiul Chișinău – cu 12%, UTA Găgăuzia – cu 1%. În regiunile de dezvoltare Sud și Nord producția de creștere a vitelor și păsărilor s-a redus, corespunzător, cu 14% și 9%.

Volumul de vânzare a vitelor și păsărilor pentru sacrificare a crescut în regiunie de dezvoltare ale țării: municipiul Chișinău – cu 98%, UTA Găgăuzia – cu 9%, Nord – cu 6%, Centru – cu 2%. Totodată, volumul vânzărilor s-a micșorat considerabil în regiunea de dezvoltare Sud – cu 37%.

¹ Întreprinderile agricole și gospodăriile țărănești (de fermier) care au la bilanțul animale (ferme)

În întreprinderile agricole în ianuarie-iunie 2012 față de ianuarie-iunie 2011 s-a ameliorat păstrarea efectivului de bovine și porcine. Nivelul mortalității bovinelor a constituit 2,2% (în semestrul I 2011 – 2,7%), porcinelor – 9,3% (9,5%). Nivelul mortalității ovinelor și caprinelor a crescut și a constituit 2,7% (în semestrul I 2011 – 2,6%).

Volumul producției de lapte de vacă în întreprinderile agricole s-a majorat cu 17% în rezultatul creșterii productivității vacilor cu 18%. Majorarea producției de lapte de vacă s-a înregistrat în întreprinderile agricole din majoritatea regiunilor de dezvoltare (cu excepția regiunii de dezvoltare Sud, unde volumul producției de lapte s-a micșorat cu 14%).

Micșorarea productivității găinilor ouătoare în întreprinderile agricole a generat diminuarea volumului producției de ouă de găină cu 2%.

3.3. Investiții în active materiale pe termen lung

În ianuarie-iunie 2012 întreprinderile și organizațiile de toate formele de proprietate au realizat investiții în valoare de 5047,4 mil. lei (în prețuri curente). Comparativ cu perioada respectivă a anului 2011, acest volum s-a micșorat cu 0,6% (în prețuri comparabile).

Evoluția indicatorilor principali ai activității investiționale în ianuarie-iunie 2012, pe elemente de structură tehnologică, se prezintă astfel:

	Ianuarie-iunie 2012			Informativ: ianuarie-iunie 2011 în % față de total
	Realizări, mil. lei	În % față de:		
		ianuarie-iunie 2011	total	
Investiții în active materiale pe termen lung – total	5047,4	99,4	100,0	100,0
din care:				
lucrări de construcții-montaj	2143,0	103,6	42,5	39,0
utilaje și mașini, mijloace de transport	2377,0	90,1	47,1	54,7
alte lucrări și cheltuieli capitale	527,3	163,9	10,4	6,3

Analiza structurii tehnologice a investițiilor arată, că volumul principal al investițiilor a revenit valorii utilajelor, mașinilor și mijloacelor de transport cota-parte a căroră, în totalul investițiilor a constituit 47,1% și, comparativ cu perioada respectivă a anului 2011, s-a micșorat cu 7,6 puncte procentuale. Ponderea lucrărilor de construcții-montaj a constituit 42,5% și față de ianuarie-iunie 2011 s-a majorat cu 3,5 puncte procentuale.

În structura investițiilor în active materiale, 30,4% dețin entitățile cu forma de proprietate publică, cota preponderentă (69,6%) revenind agenților economici din sectorul nestatal al economiei naționale, care au realizat 63,6% din volumul total al lucrărilor de construcții-montaj.

Structura investițiilor, pe forme de proprietate, în ianuarie-iunie 2012 se prezintă după cum urmează:

	Ianuarie-iunie 2012			Informativ: ianuarie-iunie 2011 în % față de total
	Realizări, mil. lei	În % față de:		
		ianuarie-iunie 2011	total	
Investiții în active materiale pe termen lung – total	5047,4	99,4	100,0	100,0
din care:				
Publică	1536,9	122,5	30,4	24,7
Privată	2355,1	96,3	46,7	48,2
Mixtă (publică și privată), fără participare străină	60,2	49,0	1,2	2,4
Străină	367,4	76,3	7,3	9,5
A întreprinderilor mixte	727,7	94,1	14,4	15,2

În ianuarie-iunie 2012 sursele principale de finanțare ale activității investiționale rămân a fi mijloacele proprii ale agenților economici și populației (68,6%), fiind în descreștere față de perioada similară a anului precedent cu 3,4 puncte procentuale. Mijloacele investitorilor străini s-au micșorat cu 1,2 puncte procentuale față de perioada respectivă a anului precedent și au constituit 5,9% din volumul total al investițiilor utilizate.

Din contul mijloacelor bugetare au fost realizate 5,2% din volumul total al investițiilor sau cu 0,3 puncte procentuale mai puțin, decât în perioada respectivă a anului precedent.

Structura investițiilor, pe surse de finanțare, în ianuarie-iunie 2012 se caracterizează prin următoarele date:

	Ianuarie-iunie 2012			Informativ: ianuarie-iunie 2011 în % față de total
	Realizări, mil. lei	În % față de:		
		ianuarie-iunie 2011	total	
Investiții în active materiale pe termen lung – total	5047,4	99,4	100,0	100,0
din care, finanțate din contul:				
bugetului de stat	164,9	164,1	3,3	2,0
bugetelor unităților administrativ-teritoriale	95,8	53,3	1,9	3,5
mijloacelor proprii ale agenților economici și populației	3460,3	94,6	68,6	72,0
mijloacelor investitorilor străini	299,4	83,6	5,9	7,1
altor surse	1026,9	131,4	20,3	15,4

În structura investițiilor în active materiale pe tipuri de mijloace fixe o parte importantă a fost orientată la procurarea utilajelor, mașinilor și mijloacelor de transport, care a constituit 47,1% din volumul total al mijloacelor utilizate, fiind în descreștere cu 7,6 puncte procentuale în comparație cu perioada respectivă a anului precedent.

Cota-parte a investițiilor realizate la construcția clădirilor și edificiilor a constituit 29,4% din volumul total al investițiilor însușite (din care 11,7% – clădirilor de locuit și 17,7% – altor clădiri și edificii), fiind în descreștere cu 1,2 puncte procentuale față de perioada respectivă a anului precedent.

Structura investițiilor în active materiale, pe tipuri de mijloace fixe, în ianuarie-iunie 2012 se prezintă astfel:

	Ianuarie-iunie 2012			Informativ: ianuarie-iunie 2011 în % față de total
	Realizări, mil. lei	În % față de:		
		ianuarie-iunie 2011	total	
Investiții în active materiale pe termen lung – total	5047,4	99,4	100,0	100,0
din care:				
clădiri de locuit	592,9	87,5	11,7	13,3
cladiri (exclusiv de locuit) și edificii	892,5	102,0	17,7	17,3
utilaje, mașini și mijloace de transport	2377,0	90,1	47,1	54,7
altele	1184,9	158,0	23,5	14,7

Structura investițiilor în active materiale pe termen lung pe tipuri de mijloace fixe

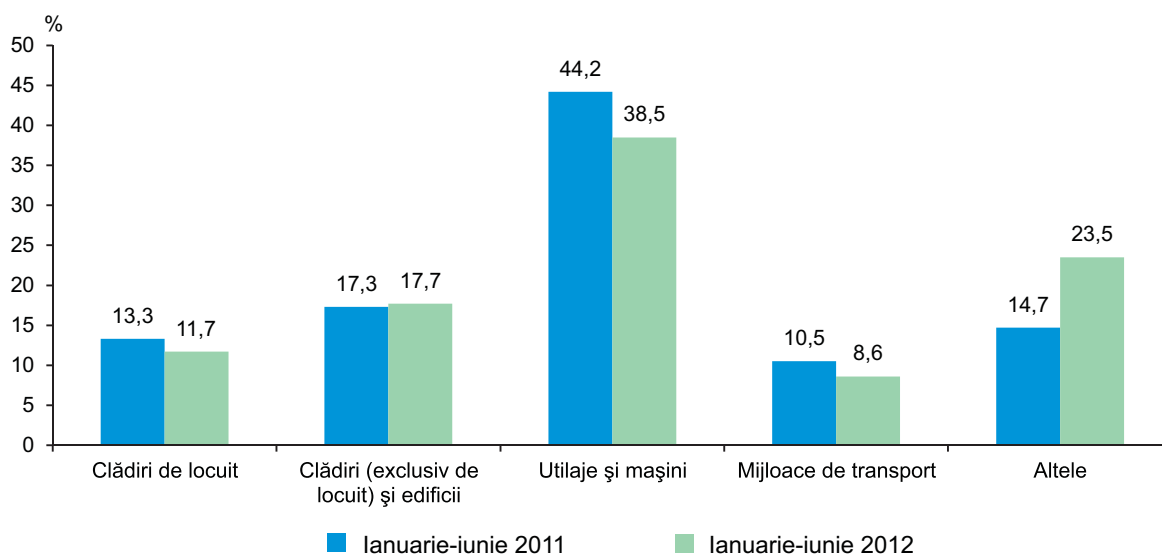

În ianuarie-iunie 2012 din volumul total al investițiilor în construcții locative au fost însușite 592,9 mil. lei sau 11,7% din totalul investițiilor în active materiale, fiind în descreștere cu 12,5% față de perioada respectivă a anului precedent.

Construcția de locuințe. În ianuarie-iunie 2012 din contul tuturor surselor de finanțare au fost date în folosință 1012 apartamente cu suprafața totală de 129,4 mii m², ceea ce reprezintă 93,5% față de nivelul înregistrat în perioada respectivă a anului 2011.

Darea în folosință a locuințelor, pe forme de proprietate, în ianuarie-iunie 2012 se caracterizează prin următoarele date:

	Darea în folosință				
	a apartamentelor, unități	mii m ²	suprafața totală în % față de:		Informativ: ianuarie-iunie 2011 în % față de total
			ianuarie- iunie 2011	total	
S-au construit – total	1012	129,4	93,5	100,0	100,0
din care:					
privată	827	115,8	83,7	89,5	100,0
din acestea de beneficiari individuali	754	110,7	87,6	85,5	91,3
mixtă (publică și privată)	185	13,5	–	10,5	–

Din contul mijloacelor proprii ale populației în ianuarie-iunie 2012 au fost date în folosință 754 case de locuit individuale cu suprafața totală de 110,7 mii m², constituind 85,5% din volumul total al locuințelor date în folosință în total pe țară, fiind în descreștere cu 12,4% față de perioada respectivă a anului precedent.

Activitatea în antrepriză. În ianuarie-iunie 2012 volumul lucrărilor executate de organizațiile cu gen principal de activitate „Construcții” a constituit 1730,8 mil. lei și a constituit (în prețuri comparabile) 98,0% față de nivelul înregistrat în ianuarie-iunie 2011.

Volumul principal de lucrări a fost realizat de către agenții economici cu forma de proprietate privată, care au executat lucrări în antrepriză în sumă de 1400,2 mil. lei (80,9% din volumul total al lucrărilor în antrepriză executate) sau 97,3% față de ianuarie-iunie 2011.

Evoluția și structura lucrărilor în antrepriză pe forme de proprietate ale organizațiilor-executante în ianuarie-iunie 2012 se prezintă astfel:

	Realizări, mil. lei	În % față de:		Volumul lucrărilor în antrepriză executate în medie pe o organizație, mii lei
		ianuarie-iunie 2011	total	
Total	1730,8	98,0	100,0	3889,3
din care:				
Publică	42,5	58,0	2,5	2836,1
Privată	1400,2	97,3	80,9	3743,3
Mixtă (publică și privată), fără participare străină	221,1	115,0	12,8	5393,3
Străină	17,6	95,6	1,0	2940,2
A întreprinderilor mixte (cu participare străină)	49,4	115,5	2,9	5493,6

Datele privind structura lucrărilor în antrepriză executate în ianuarie-iunie 2012 se prezintă după cum urmează:

	Ianuarie-iunie 2012		
	Realizări, mil. lei	În % față de:	
		ianuarie-iunie 2011	total
Volumul lucrărilor în antrepriză executate – total	1730,8	98,0	100,0
din care:			
Pe elemente de structură:			
construcții noi	898,0	98,3	56,1
reparații capitale	292,8	96,2	15,8
lucrări de întreținere și reparații curente	508,3	101,4	25,8
alte lucrări	31,7	68,0	2,3
Pe tipuri de obiecte:			
clădiri rezidențiale	513,7	108,8	33,0
clădiri nerezidențiale	391,9	76,9	19,1
construcții ingineresti	793,5	107,5	45,6

Pe elemente de structură a lucrărilor executate predomină efectuarea lucrărilor de construcții noi, realizate în volum de 898,0 mil. lei, ponderea cărora a constituit 56,1% din volumul total al lucrărilor executate. Lucrărilor de reparații capitale și curente le-au revenit 41,6% din volumul total al lucrărilor de construcții executate.

Pe tipuri de obiecte s-au înregistrat majorări la lucrările de construcții executate la construcția clădirilor rezidențiale și construcții ingineresti respectiv cu 8,8% și 7,5% față de perioada respectivă a anului precedent, iar la clădirile nerezidențiale – scăderi cu 23,1%.

3.4. Transporturi

În ianuarie-iunie 2012 **întreprinderile de transport feroviar, auto¹, fluvial și aerian au transportat mărfuri** în volum de 3955,6 mii tone, cu 4,4% mai puțin față de perioada similară din anul 2011. Majorarea volumelor de mărfuri transportate a fost înregistrată la întreprinderile de transport aerian (+23,0%) și auto¹ (+8,9%), pe când în transportul feroviar și fluvial s-au înregistrat diminuări respectiv, cu 16,4% și 14,2%.

Parcursul mărfurilor în perioada de referință a totalizat 1612,6 mil. tone-km, cu 3,3% mai puțin față de ianuarie-iunie 2011. Creșterea parcursului mărfurilor a fost înregistrată în transportul aerian (+16,5%) și auto¹ (+4,1%).

Volumul de mărfuri transportate și parcursul mărfurilor în ianuarie-iunie 2012, pe moduri de transport, se prezintă după cum urmează:

	Mărfuri transportate		Parcursul mărfurilor	
	mii tone	în % față de ianuarie-iunie 2011	mil. tone-km	în % față de ianuarie-iunie 2011
Întreprinderi de transport – total	3955,6	95,6	1612,6	96,7
din care:				
feroviar	1769,5	83,6	456,6	81,9
auto ¹	2134,6	108,9	1154,9	104,1
fluvial	50,7	85,8	0,2	84,3
aerian	0,8	123,0	0,9	116,5

În ianuarie-iunie 2012 întreprinderile de transport auto¹ au transportat 2134,6 mii tone de mărfuri, cu 8,9% mai mult față de aceeași perioadă din anul 2011.

Volumul de mărfuri transportate cu transportul auto și parcursul mărfurilor în ianuarie-iunie 2012, pe regiuni de dezvoltare, se prezintă astfel:

	Mărfuri transportate		Parcursul mărfurilor	
	mii tone	în % față de ianuarie-iunie 2011	mil. tone-km	în % față de ianuarie-iunie 2011
Întreprinderi de transport auto¹ – total	2134,6	108,9	1154,9	104,1
din care:				
Mun. Chișinău	1057,9	89,8	672,6	98,4
Nord	383,1	105,4	166,9	105,5
Centru	581,4	176,0	204,4	126,6
Sud	92,1	129,9	97,8	105,9
UTA Găgăuzia	20,1	120,4	13,2	92,8

Ponderi considerabile în volumul total de mărfuri transportate cu transportul auto revin întreprinderilor din municipiul Chișinău (49,6%), regiunile Centru (27,2%) și Nord (17,9%).

Cu mijloacele de transport feroviar în ianuarie-iunie 2012 au fost transportate 1769,5 mii tone de mărfuri, volum inferior celui înregistrat în perioada corespunzătoare din anul 2011 cu 16,4%. În structura mărfurilor încărcate în vagoane la stațiile de cale ferată din țară ponderi mai mari s-au înregistrat la următoarele grupe de mărfuri: metale feroase și fier vechi – 24,8% (în ianuarie-iunie 2011 – 20,6%), cereale și produse de panificație – 20,4% (în ianuarie-iunie 2011 – 40,2%), materiale de construcție și ciment – 20,1% (în ianuarie-iunie 2011 – 13,1%).

În transportul feroviar s-a majorat durata medie de staționare în stațiile tehnice a vagoanelor de marfă în tranzit, de la 32,75 ore în ianuarie-iunie 2011 la 43,44 ore în ianuarie-iunie 2012, durata medie de rotație a vagoanelor de marfă respectiv – de la 7,54 zile la 8,44 zile și durata medie de staționare a vagoanelor de marfă la operațiile de încărcare-descărcare respectiv – de la 40,44 ore la 40,83 ore.

În ianuarie-iunie 2012, comparativ cu perioada similară din anul 2011 numărul de **pasageri transportați** cu transportul public s-a redus cu 0,4%, iar **parcursul pasagerilor** a crescut cu 2,7%. Majorarea parcursului pasagerilor a fost condiționată de sporirea acestuia în transportul fluvial (+10,3%), aerian (+4,6%), la autobuze și microbuze (+4,3%) și la troleibuze (+1,3%).

Numărul de pasageri transportați și parcursul pasagerilor în ianuarie-iunie 2012, pe moduri de transport public, se prezintă astfel:

	Pasageri transportați		Parcursul pasagerilor	
	mii pasageri	în % față de ianuarie-iunie 2011	mil. pasageri-km	în % față de ianuarie-iunie 2011
Total	116838,4	99,6	2005,4	102,7
din care:				
transportul feroviar	2162,0	91,3	165,7	92,7
autobuze și microbuze	56569,2	99,2	1300,2	104,3
transportul fluvial	48,2	110,3	0,1	110,3

¹ Inclusiv întreprinderile cu alte genuri de activitate, care efectuează transportări auto de mărfuri contra plată și dispun de 10 și mai multe autovehicule de marfă proprii sau închiriate

	Pasageri transportați		Parcursul pasagerilor	
	mii pasageri	în % față de ianuarie-iunie 2011	mil. pasageri-km	în % față de ianuarie-iunie 2011
transportul aerian	266,2	99,4	336,0	104,6
taximetre	1805,5	86,7	35,7	88,5
troleibuze	55987,3	100,8	167,7	101,3

Cu autobuze și microbuze în ianuarie-iunie 2012 au fost transportați 56,6 mil. pasageri, cu 0,8% mai puțini decât în aceeași perioadă din anul 2011.

Numărul de pasageri transportați cu autobuze și microbuze și parcursul pasagerilor în ianuarie-iunie 2012, pe regiuni de dezvoltare, se prezintă astfel:

	Pasageri transportați		Parcursul pasagerilor	
	mii pasageri	în % față de ianuarie-iunie 2011	mil. pasageri-km	în % față de ianuarie-iunie 2011
Total	56569,2	99,2	1300,2	104,3
din care:				
Mun. Chișinău	35820,8	98,4	769,5	105,5
Nord	7643,7	92,7	182,5	103,5
Centru	8137,7	105,3	234,1	103,6
Sud	4280,6	108,0	84,4	105,6
UTA Găgăuzia	686,4	96,9	29,7	86,1

Ponderi semnificative în numărul total de pasageri transportați cu autobuze și microbuze dețin agenții transportatori din municipiul Chișinău (63,3%), regiunile Centru (14,4%) și Nord (13,5%).

3.5. Comunicații

Servicii de comunicații. În ianuarie-iunie 2012, comparativ cu perioada similară din anul 2011, a sporit numărul pensiilor, subvențiilor și indemnizațiilor plătite prin intermediul oficiilor poștale (+1,5%) și a corespondenței poștale (+1,2%). Totodată, s-a diminuat numărul de expedieri a ziarelor și revistelor (-8,9%), telegramelor (-8,8%), mandatelor bănești poștale și telegrafice (-2,2%) și a coletelor expediate (-1,1%).

Numărul de convorbiri telefonice, realizate prin rețeaua telefonică fixă, în ianuarie-iunie 2012 a sporit cu 11,2% față de aceeași perioadă din anul 2011, pe seama creșterii numărului de convorbiri interurbane (+14,5%).

Evoluția volumului de servicii pe tipuri de comunicații se prezintă astfel:

	Ianuarie-iunie 2012		Informativ: ianuarie-iunie 2011 în % față de ianuarie-iunie 2010
	mii unități	în % față de ianuarie-iunie 2011	
Expedieri poștale (trafic de ieșire):			
ziare și reviste (abonamente și vânzare cu bucată)	10523,9	91,1	99,3
corespondență	22701,5	101,2	109,4
colete	81,1	98,9	de 4,4 ori
mandate bănești poștale și telegrafice	54,5	97,8	95,5
telegrame	14,5	91,2	70,8
Pensii, subvenții și indemnizații plătite	4472,8	101,5	100,8
Convorbiri telefonice prin rețeaua telefonică fixă:			
interurbane (naționale)	109630	114,5	89,4
internaționale	9334	83,6	84,4
Conectări telefonice prin rețeaua telefonică fixă, mii ore:			
interurbane (naționale)	3622,3	101,3	87,5
internaționale	508,9	87,0	86,4

Mijloace de telefonie fixă. La 30 iunie 2012 în rețeaua publică au fost în funcțiune 1124,8 mii posturi telefonice principale, din care 1020,2 mii - la domiciliu.

Numărul posturilor telefonice principale în rețeaua publică se prezintă după cum urmează:

	Existent la 30.06.2012	În % față de 30.06.2011	Informativ: 30.06.2011 în % față de 30.06.2010
Posturi telefonice principale în rețeaua publică – total, mii unități	1124,8	100,0	100,8
din care în:			
rețeaua urbană	604,0	99,4	100,4
inclusiv la domiciliu	516,4	99,7	100,8
rețeaua rurală	520,8	100,6	101,2
inclusiv la domiciliu	503,8	100,6	101,2

3.6. Turism

3.6.1. FRECVENTAREA STRUCTURILOR DE PRIMIRE TURISTICĂ COLECTIVĂ CU FUNCȚIUNI DE CAZARE

În ianuarie-iunie 2012 structurile de cazare turistică colective au fost frecventate de 111,0 mii de turiști, din care 69,3 mii de turiști moldoveni (62,5% din total) și 41,7 mii de turiști străini (37,5%). Comparativ cu ianuarie-iunie 2011 s-a majorat numărul de turiști cazați în structurile de primire turistică colective (+10,9%), pe seama creșterii acestuia la vile turistice, sate de vacanță și alte structuri de odihnă (+54,2%), structuri de întremare (+19,6%), hoteluri și moteluri (+19,2%), pensiuni turistice și agroturistice (+15,7%).

Numărul de turiști cazați în structurile de primire turistică colective se prezintă astfel:

	Ianuarie-iunie 2012		Ianuarie-iunie 2012 în % față de ianuarie-iunie 2011	
	turiști	din care, nerezidenți	turiști	din care, nerezidenți
Total	111049	41680	110,9	124,6
din care:				
Hoteluri și moteluri	55784	37670	119,2	124,7
Pensiuni turistice și agroturistice	5386	1409	115,7	168,1
Cămine pentru vizitatori	6157	785	80,7	116,0
Structuri de întremare	14204	209	119,6	113,0
Tabere de vacanță pentru elevi	16488	—	79,4	—
Vile turistice, sate de vacanță și alte structuri de odihnă	13030	1607	154,2	104,1

Ponderi mai însemnate în numărul total de turiști străini cazați în structurile de primire turistică colective le-au revenit turiștilor din România (20,6%), Federația Rusă (9,8%), Ucraina (8,4%), Statele Unite ale Americii (7,5%), Turcia (7,2%), Germania (5,9%), Italia (5,9%), Regatul Unit al Marii Britanii și Irlandei de Nord (3,1%), Franța (2,7%), Polonia (2,2%) și Israel (1,6%).

La structurile de primire turistică colective cu funcțiuni de cazare în ianuarie-iunie 2012 au fost înregistrate 569,3 mii înnoptări ale turiștilor, cu 5,9% mai mult față de perioada corespunzătoare din anul 2011. În numărul total de înnoptări înregistrate la structurile de primire turistică colective ponderea cea mai mare o dețin înnoptările cetățenilor moldoveni (85,0%).

Numărul de înnoptări înregistrate la structurile de primire turistică colective cu funcțiuni de cazare, pe tipuri de structuri, în ianuarie-iunie 2012 (în % față de total înnoptări)

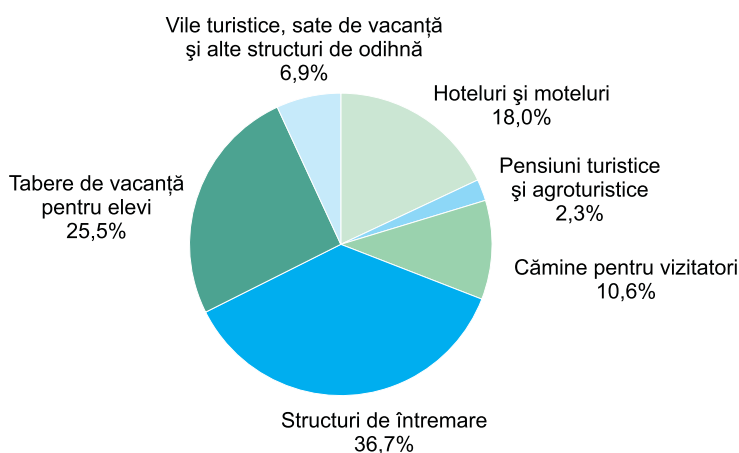

În ianuarie-iunie 2012 indicele de utilizare netă al capacității de cazare turistică în funcțiune pe total structuri de primire turistică colective a constituit 24,8%, inclusiv la structuri de întremare – 62,3%, la cămine pentru vizitatori – 51,6%, la tabere de vacanță pentru elevi – 21,3%, la hoteluri și moteluri – 14,9%, la pensiuni turistice și agroturistice – 12,0%, la vile turistice, sate de vacanță și alte structuri de odihnă – 10,8%.

3.6.2. TURISMUL ORGANIZAT DE AGENȚIILE DE TURISM ȘI TUROPERATORI

Agențiile de turism și turoperatorii au acordat în ianuarie-iunie 2012 servicii turistice la 79,6 mii de turiști și excursioniști, cu 11,9% mai mult decât în perioada corespunzătoare din anul 2011.

Numărul de turiști și excursioniști după scopul vizitelor se prezintă după cum urmează:

	Ianuarie-iunie 2012		Ianuarie-iunie 2012 în % față de ianuarie-iunie 2011	
	turiști și excursioniști	turiști-zile	turiști și excursioniști	turiști-zile
Total	79630	583374	111,9	112,9
Turism receptor (primirea cetățenilor străini în Republica Moldova) – total	5072	15992	112,6	126,5
din care, în scopuri de:				
odihnă, recreere și agrement	2375	6970	89,4	139,9
afaceri și profesionale	2489	6439	151,9	134,1
tratament	208	2583	99,5	90,5
Turism emițător (deplasarea rezidenților Republicii Moldova în străinătate) – total	58862	422963	114,9	107,0
din care, în scopuri de:				
odihnă, recreere și agrement	56573	403374	114,4	105,4
afaceri și profesionale	920	4703	de 2,1 ori	de 2,3 ori
tratament	896	10483	173,0	de 2,3 ori
alte scopuri	473	4403	58,8	74,1
Turism intern (deplasarea rezidenților Republicii Moldova în interiorul țării, în scop turistic)	15696	144419	101,8	132,7

În ianuarie-iunie 2012, comparativ cu aceeași perioadă din anul 2011 s-a majorat numărul de turiști și excursioniști, care au participat la turismul emițător, receptor și intern respectiv cu 14,9%, 12,6% și 1,8%.

Din cei 5072 turiști și excursioniști străini, care au vizitat Republica Moldova în ianuarie-iunie 2012 și au beneficiat de serviciile agențiilor de turism și turoperatorilor 49,1% au sosit în scopuri de afaceri și profesionale, 46,8% - de odihnă, recreere și agrement și 4,1% - de tratament.

Prin intermediul agențiilor de turism și turoperatorilor în ianuarie-iunie 2012 au plecat în străinătate 58862 turiști și excursioniști, cu 14,9% mai mult față de perioada corespunzătoare din anul 2011. Majoritatea cetățenilor moldoveni au plecat în străinătate în scopuri de odihnă, recreere și agrement (96,1%).

Numărul de turiști și excursioniști străini, care au vizitat Republica Moldova și turiști și excursioniști moldoveni, care au plecat în străinătate prin intermediul agențiilor de turism și turoperatorilor în ianuarie-iunie 2012 se prezintă astfel:

	Turiști și excursioniști străini sosiți în țară		Turiști și excursioniști moldoveni plecați în străinătate	
	total	în % față de total	total	în % față de total
TOTAL	5072	100,0	58862	100,0
din care:				
Federația Rusă	1051	20,7	206	0,4
România	776	15,3	6956	11,8
Germania	525	10,4	164	0,3
Turcia	395	7,8	19626	33,4
Italia	259	5,1	352	0,6
Statele Unite ale Americii	229	4,5	60	0,1
Bulgaria	207	4,1	19962	33,9
Ucraina	198	3,9	3008	5,1
Regatul Unit al Marelui Britanii și Irlandei de Nord	178	3,5	29	0,0
Olanda	158	3,1	63	0,1
Suedia	105	2,1	21	0,0
Polonia	82	1,6	282	0,5
Franța	76	1,5	438	0,7
Austria	69	1,4	495	0,9
Japonia	60	1,2	23	0,0
Israel	48	0,9	137	0,2
Republica Cehă	48	0,9	497	0,9
Spania	46	0,9	298	0,5
China	40	0,8	266	0,5
Grecia	39	0,8	2437	4,1
Slovacia	34	0,7	23	0,0
Belarus	28	0,5	–	–
Egipt	4	0,1	1515	2,6
Emiratele Arabe Unite	1	0,0	627	1,1
Alte țări	416	8,2	1377	2,3

3.7. Comerț și servicii

În luna iunie 2012 **volumul cifrei de afaceri la întreprinderile cu activitate principală de comerț cu amănuntul** s-a micșorat cu 0,7% (în prețuri comparabile) față de luna precedentă și cu 0,1% comparativ cu luna iunie 2011.

Evoluția lunară a indicilor volumului cifrei de afaceri pentru comerțul cu amănuntul

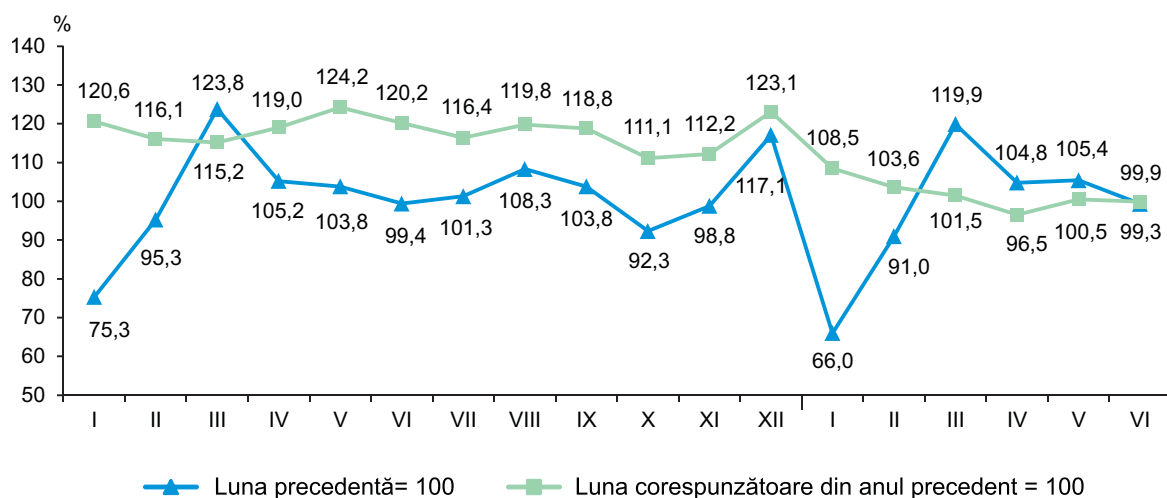

În semestrul I 2012 **volumul cifrei de afaceri în comerțul cu amănuntul** s-a majorat cu 1,3% (în prețuri comparabile), față de perioada corespunzătoare din anul 2011.

Indicii volumului cifrei de afaceri pentru comerțul cu amănuntul și serviciile de piață prestate populației, conform CAEM Rev.1.1.

Activitate economică	Iunie 2012 în % față de:		Semestrul I 2012 în % față de semestrul I 2011 ¹
	mai 2012 ¹	iunie 2011 ¹	
Comerț cu amănuntul	99,3	99,9	101,3
Servicii de piață prestate populației	105,6	100,6	105,0

În luna iunie 2012, **volumul cifrei de afaceri la întreprinderile cu activitate principală de servicii de piață prestate populației** a înregistrat o creștere de 5,6% (în prețuri comparabile) față de luna precedentă și de 0,6% - comparativ cu luna iunie 2011.

Evoluția lunară a indicilor volumului cifrei de afaceri pentru serviciile de piață prestate populației

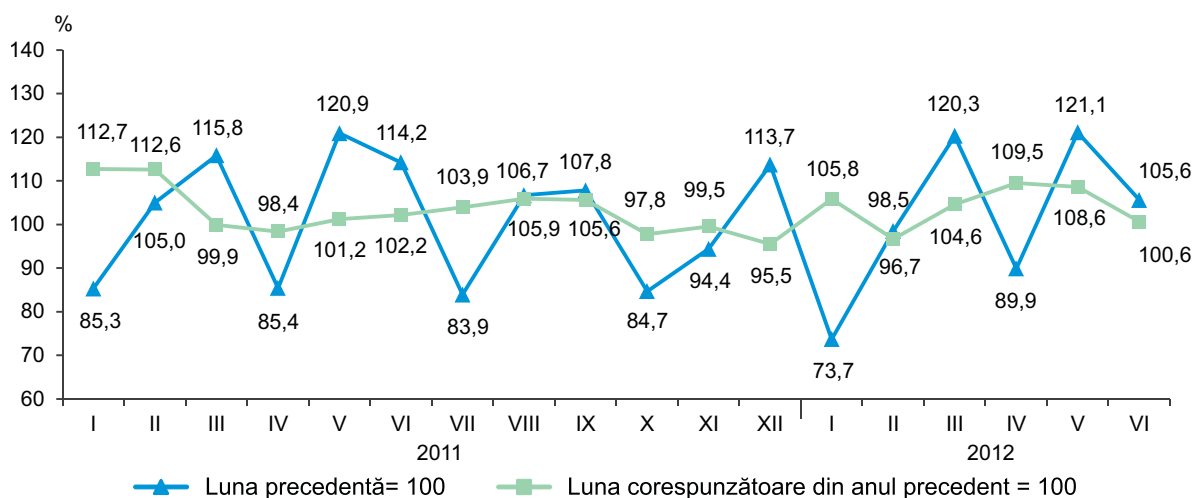

În semestrul I 2012 **volumul cifrei de afaceri la întreprinderile cu activitate principală de servicii de piață prestate populației** a crescut cu 5,0% (în prețuri comparabile), față de aceeași perioadă din anul 2011.

¹ În prețuri comparabile

*Indicii valorici ai cifrei de afaceri pentru comerțul cu ridicata și serviciile de piață
prestate în special întreprinderilor, conform CAEM Rev.1.1.*

Activitate economică	Iunie 2012 în % față de:		Semestrul I 2012 în % față de semestrul I 2011 ¹
	mai 2012 ¹	iunie 2011 ¹	
Comerț cu ridicata	94,5	103,6	101,6
Servicii de piață prestate în special întreprinderilor	105,5	99,9	100,5

În luna iunie 2012 **indicele valoric al cifrei de afaceri la întreprinderile cu activitate principală de comerț cu ridicata** s-a diminuat cu 5,5% (în prețuri curente) față de luna precedentă și a crescut cu 3,6 %, comparativ cu luna iunie 2011.

Evoluția lunară a indicilor valorici ai cifrei de afaceri pentru comerțul cu ridicata

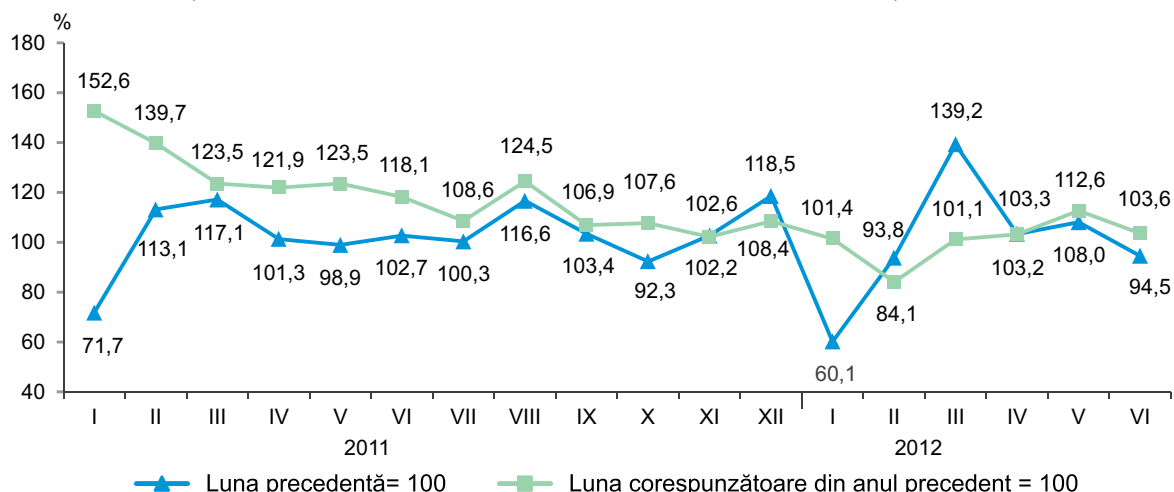

În semestrul I 2012 **indicele valoric al cifrei de afaceri în comerțul cu ridicata** s-a majorat cu 1,6% (în prețuri curente), comparativ cu perioada similară din anul 2011.

În luna iunie 2012 **indicele valoric al cifrei de afaceri la întreprinderile cu activitate principală de servicii de piață prestate în special întreprinderilor** a înregistrat o creștere de 5,5% (în prețuri curente) față de luna precedentă și o scădere de 0,1% - comparativ cu luna iunie 2011.

*Evoluția lunară a indicilor valorici ai cifrei de afaceri
pentru serviciile de piață prestate întreprinderilor*

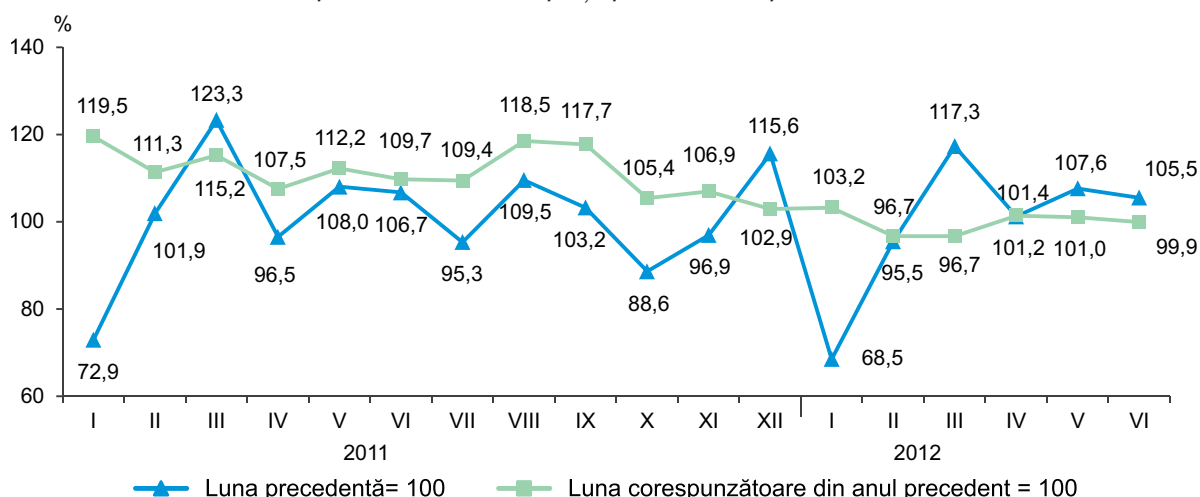

În semestrul I 2012 **indicele valoric al cifrei de afaceri la întreprinderile cu activitate principală de servicii de piață prestate în special întreprinderilor** a crescut cu 0,5% (în prețuri curente), față de perioada corespunzătoare din anul 2011.

¹ În prețuri curente

3.8. Comerț exterior

Exporturile de mărfuri realizate în luna iunie 2012 s-au cifrat la 178,9 mil. dolari SUA, cu 1,4% mai mult față de luna precedentă și cu 3,7% – comparativ cu luna iunie 2011.

Evoluția lunară a exporturilor

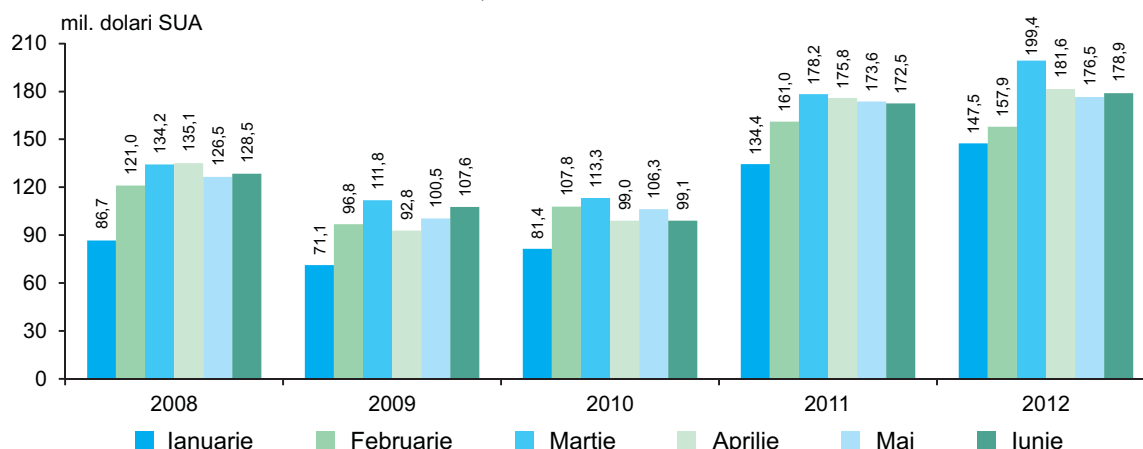

În ianuarie-iunie 2012 **exporturile de mărfuri** au totalizat 1041,8 mil. dolari SUA, volum superior celui realizat în perioada similară din anul 2011 cu 4,6%.

Exporturile de mărfuri autohtone au constituit 627,3 mil. dolari SUA (60,2% din total exporturi), înregistrând o creștere de 17,7% față de ianuarie-iunie 2011, care a contribuit la sporirea exporturilor cu 9,4%.

Reexporturile de mărfuri au avut o valoare de 414,5 mil. dolari SUA, care echivalează cu o cotă de 39,8% în total exporturi. Comparativ cu ianuarie-iunie 2011 reexporturile de mărfuri s-au diminuat cu 10,4%.

	Ianuarie-iunie 2012		Structura, %		Gradul de influență a grupelor de țări la creșterea (+), scăderea (-) exporturilor și importurilor, %	
	mil. dolari SUA	în % față de ianuarie-iunie 2011	ianuarie-iunie		ianuarie-iunie	
			2011	2012	2011	2012
EXPORT – total	1041,8	104,6	100,0	100,0	64,0	4,6
din care:						
țările Uniunii Europene (UE-27)	508,0	102,9	49,6	48,8	32,3	1,4
țările CSI	428,3	110,2	39,0	41,1	24,8	4,0
alte țări	105,5	93,3	11,4	10,1	6,9	-0,8
IMPORT – total	2460,6	103,6	100,0	100,0	41,7	3,6
din care:						
țările Uniunii Europene (UE-27)	1065,4	100,9	44,5	43,3	18,9	0,4
țările CSI	798,7	102,7	32,8	32,5	14,3	0,9
alte țări	596,5	110,4	22,7	24,2	8,5	2,3
BALANȚA COMERCIALĂ – total	-1418,8	102,9	100,0	100,0	x	x
din care:						
țările Uniunii Europene (UE-27)	-557,4	99,1	40,8	39,3	x	x
țările CSI	-370,4	95,2	28,2	26,1	x	x
alte țări	-491,0	114,9	31,0	34,6	x	x

Exporturile de mărfuri destinate **țărilor Uniunii Europene (UE-27)** au însumat 508,0 mil. dolari SUA (cu 2,9% mai mult față de ianuarie-iunie 2011), deținând o cotă de 48,8% în total exporturi (49,6% în ianuarie-iunie 2011).

Țările CSI au fost prezente în **exporturile** Moldovei cu o pondere de 41,1% (în ianuarie-iunie 2011–39,0%), ce corespunde unei valori de 428,3 mil. dolari SUA. Exporturile de mărfuri către aceste țări s-au majorat cu 10,2%, comparativ cu ianuarie-iunie 2011.

Primele 32 de țări-partenere în derularea exporturilor, care dețineau 97,1% din volumul total, au fost:

	Ianuarie-iunie 2012		Ponderea, %		Gradul de influență a țărilor la creșterea (+), scăderea (-) exporturilor, %	
	mil. dolari SUA	în % față de ianuarie-iunie 2011	ianuarie-iunie		ianuarie-iunie	
			2011	2012	2011	2012
EXPORT – total	1041,8	104,6	100,0	100,0	64,0	4,6
din care:						
Federația Rusă	300,9	114,7	26,3	28,9	18,4	3,9

	Ianuarie-iunie 2012		Ponderea, %		Gradul de influență a țărilor la creșterea (+), scăderea (-) exporturilor, %	
	mil. dolari SUA	în % față de ianuarie-iunie 2011	ianuarie-iunie		ianuarie-iunie	
			2011	2012	2011	2012
România	169,6	98,3	17,3	16,3	11,4	-0,3
Italia	120,2	122,2	9,9	11,5	5,7	2,2
Ucraina	59,6	92,4	6,5	5,7	4,4	-0,5
Regatul Unit al Marii Britanii și Irlandei de Nord	40,5	90,6	4,5	3,9	1,8	-0,4
Polonia	38,9	106,9	3,7	3,7	3,2	0,3
Belarus	37,1	101,1	3,7	3,6	0,6	0,0
Germania	33,4	65,7	5,1	3,2	3,4	-1,8
Turcia	26,4	61,1	4,3	2,5	1,7	-1,7
Kazahstan	21,3	134,7	1,6	2,0	1,0	0,6
Bulgaria	16,1	111,2	1,5	1,5	1,4	0,2
Franța	15,8	140,1	1,1	1,5	0,4	0,5
Irak	15,8	de 4,8 ori	0,3	1,5	-0,1	1,3
Ungaria	13,2	146,0	0,9	1,3	1,2	0,4
Statele Unite ale Americii	13,1	97,0	1,4	1,3	0,8	0,0
Olanda	10,3	160,9	0,6	1,0	0,6	0,4
Noua Zeelandă	9,2	de 252,9 ori	0,0	0,9	0,0	0,9
Georgia	7,9	154,4	0,5	0,8	-0,2	0,3
Grecia	6,9	48,7	1,4	0,7	0,9	-0,7
Republica Cehă	6,0	106,7	0,6	0,6	0,2	0,0
Portugalia	5,6	de 879,0 ori	0,0	0,5	0,0	0,6
Lituania	5,5	53,0	1,0	0,5	1,0	-0,5
Belize	5,3	26,3	2,0	0,5	3,3	-1,5
Austria	4,8	85,5	0,6	0,5	0,4	-0,1
Belgia	4,5	101,4	0,4	0,4	0,2	0,0
Uzbekistan	3,8	137,2	0,3	0,4	0,1	0,1
Elveția	3,7	161,0	0,2	0,4	-0,2	0,1
Spania	3,6	de 13,4 ori	0,0	0,3	0,0	0,3
India	3,4	124,7	0,3	0,3	0,4	0,1
Cipru	3,3	de 3,2 ori	0,1	0,3	0,2	0,2
China	3,1	de 2,5 ori	0,1	0,3	0,1	0,2
Libia	2,6	de 19,7 ori	0,0	0,3	-0,3	0,3

Analiza evoluției exporturilor pe țări în ianuarie-iunie 2012, comparativ cu perioada similară din anul 2011 relevă, că majorarea livrărilor către Federația Rusă (+14,7%), Italia (+22,2%), Irak (de 4,8 ori), Noua Zeelandă (de 252,9 ori), Kazahstan (+34,7%), Portugalia (de 879,0 ori), Franța (+40,1%), Ungaria (+46,0%), Olanda (+60,9%), Polonia (+6,9%), Georgia (+54,4%), Spania (de 13,4 ori), Libia (de 19,7 ori), Bulgaria (+11,2%), Cipru (de 3,2 ori), China (de 2,5 ori), Uzbekistan (+37,2%), Elveția (+61,0%) și India (+24,7%) a contribuit la creșterea pe total exporturi cu 12,9%. Totodată, s-au diminuat exporturile către Germania (-34,3%), Turcia (-38,9%), Belize (-73,7%), Grecia (-51,3%), Ucraina (-7,6%), Lituania (-47,0%), Regatul Unit al Marii Britanii și Irlandei de Nord (-9,4%), România (-1,7%) și Austria (-14,5%), atenuînd astfel creșterea pe total exporturi cu 7,5%.

Exporturile de mărfuri structurate, conform Clasificării Standard de Comerț Internațional, se prezintă astfel:

	Ianuarie-iunie 2012		Structura, %		Gradul de influență a grupelor de mărfuri la creșterea (+), scăderea (-) exporturilor, %	
	mil. dolari SUA	în % față de ianuarie-iunie 2011	ianuarie-iunie		ianuarie-iunie	
			2011	2012	2011	2012
EXPORT – total	1041,8	104,6	100,0	100,0	64,0	4,6
din care:						
Produse alimentare și animale vii	188,7	113,8	16,7	18,1	9,1	2,3
Animale vii	3,8	188,3	0,2	0,4	0,0	0,2
Carne și preparate din carne	8,0	181,9	0,5	0,8	0,3	0,4
Produse lactate și ouă de păsări	4,4	97,8	0,5	0,4	0,1	0,0
Cereale și preparate pe bază de cereale	20,2	48,1	4,2	1,9	3,4	-2,2

	Ianuarie-iunie 2012		Structura, %		Gradul de influență a grupelor de mărfuri la creșterea (+), scăderea (-) exporturilor, %	
	mil. dolari SUA	în % față de ianuarie-iunie 2011	ianuarie-iunie		ianuarie-iunie	
			2011	2012	2011	2012
Legume și fructe	120,2	127,9	9,5	11,5	3,8	2,6
Zahăr, preparate pe bază de zahăr; miere	17,2	de 3,5 ori	0,5	1,7	0,4	1,2
Cafea, ceai, cacao, condimente și înlocuitori ai acestora	1,7	123,8	0,1	0,2	0,0	0,0
Hrană destinată animalelor (exclusiv cereale nemăcinate)	11,9	105,2	1,1	1,1	1,0	0,1
Produse și preparate alimentare diverse	1,3	101,5	0,1	0,1	0,1	0,0
Băuturi și tutun	113,5	125,0	9,1	10,9	-1,4	2,3
Băuturi (alcoolice și nealcoolice)	94,9	131,0	7,3	9,1	-1,4	2,3
Tutun brut și prelucrat	18,6	101,2	1,8	1,8	0,0	0,0
Materiale brute necomestibile, exclusiv combustibili	86,8	56,2	15,5	8,3	17,1	-6,8
Piei crude, piei tăbăcite și blănuri brute	2,3	87,4	0,3	0,2	0,1	0,0
Semințe și fructe oleaginoase	51,0	58,4	8,8	4,9	9,0	-3,7
Cauciuc brut (inclusiv cauciuc sintetic și regenerat)	3,3	131,5	0,2	0,3	0,2	0,1
Lemn și plută	0,7	95,0	0,1	0,1	0,0	0,0
Pastă de hîrtie și deșeuri de hîrtie	0,7	65,7	0,1	0,1	0,1	0,0
Fibre textile (cu excepția lînii în fuior și a lînii pieptănate) și deșeurile lor (neprelucrate în fire sau țesături)	0,5	36,2	0,1	0,0	0,2	-0,1
Îngrășăminte naturale și minerale naturale (exclusiv cărbune, petrol și pietre prețioase)	7,8	163,0	0,5	0,8	0,3	0,3
Minereuri metalifere și deșeuri de metale	18,1	34,5	5,3	1,7	7,3	-3,5
Alte materii brute de origine animală sau vegetală	2,4	157,1	0,1	0,2	-0,1	0,1
Combustibili minerali, lubrifianți și materiale derivate	5,0	45,4	1,1	0,5	1,4	-0,6
Petrol, produse petroliere și produse înrudite	2,8	26,6	1,0	0,3	1,4	-0,8
Gaz și produse industriale obținute din gaz	2,2	de 4,1 ori	0,1	0,2	0,0	0,2
Uleiuri, grăsimi și ceruri de origine animală sau vegetală	58,1	154,1	3,8	5,6	3,5	2,0
Grăsimi și uleiuri vegetale fixate, brute, rafinate sau fracționate	58,0	154,1	3,8	5,6	3,5	2,0
Produse chimice și produse derivate nespecificate în altă parte	63,9	137,7	4,7	6,2	1,8	1,8
Produse chimice organice	1,0	57,6	0,2	0,1	0,2	-0,1
Produse tanante sau colorante	0,6	95,3	0,1	0,1	0,1	0,0
Produse medicinale și farmaceutice	38,3	121,3	3,2	3,7	0,5	0,7
Uleiuri esențiale, rezinoide și substanțe parfumate, preparate pentru toaletă, produse pentru înfrumusețare	17,4	de 2,4 ori	0,7	1,7	0,6	1,1
Materiale plastice sub forme primare	2,5	161,1	0,1	0,2	0,2	0,1
Materiale plastice prelucrate	3,2	107,4	0,3	0,3	0,2	0,0
Alte materiale și produse chimice	0,8	122,1	0,1	0,1	0,0	0,0
Mărfuri manufacturate, clasificate mai ales după materia primă	104,9	110,7	9,5	10,1	7,7	1,0
Piele, altă piele și blană prelucrate	1,3	91,9	0,1	0,1	0,2	0,0
Cauciuc prelucrat	10,8	97,3	1,1	1,0	1,3	0,0
Articole din lemn (exclusiv mobilă)	5,8	125,5	0,5	0,6	0,5	0,1
Hîrtie, carton și articole din pastă de celuloză, din hîrtie sau din carton	6,5	60,0	1,1	0,6	1,2	-0,4

	Ianuarie-iunie 2012		Structura, %		Gradul de influență a grupelor de mărfuri la creșterea (+), scăderea (-) exporturilor, %	
	mil. dolari SUA	în % față de ianuarie-iunie 2011	ianuarie-iunie		ianuarie-iunie	
			2011	2012	2011	2012
Fire, țesături, articole textile necuprinse în altă parte și produse conexe	46,8	163,4	2,9	4,5	2,1	1,8
Articole din minerale nemetalice	17,2	82,1	2,1	1,7	1,1	-0,4
Fier și oțel	4,5	105,7	0,4	0,4	0,6	0,0
Metale neferoase	0,7	154,4	0,0	0,1	0,1	0,0
Articole prelucrate din metal	11,3	90,6	1,3	1,1	0,6	-0,1
Mașini și echipamente pentru transport	172,3	104,2	16,6	16,5	13,4	0,7
Mașini generatoare de putere și echipamentele lor	6,0	119,2	0,5	0,6	0,2	0,1
Mașini și aparate specializate pentru industriile specifice	12,3	74,1	1,7	1,2	1,8	-0,4
Mașini și aparate pentru prelucrarea metalelor	2,1	77,0	0,3	0,2	0,3	-0,1
Mașini și aparate industriale cu aplicații generale; părți și piese detașate ale acestor mașini	23,0	68,6	3,4	2,2	4,0	-1,0
Mașini și aparate de birou sau pentru prelucrarea automată a datelor	0,5	118,8	0,0	0,0	0,0	0,0
Aparate și echipamente de telecomunicații și pentru înregistrarea și reproducerea sunetului și imaginii	2,9	45,3	0,6	0,3	0,9	-0,3
Mașini și aparate electrice și părți ale acestora (inclusiv echivalente neelectrice ale mașinilor și aparatelor de uz casnic)	96,7	126,7	7,7	9,3	4,0	2,0
Vehicule rutiere (inclusiv vehicule cu pernă de aer)	22,2	115,3	1,9	2,1	1,9	0,3
Alte echipamente de transport	6,6	127,4	0,5	0,6	0,3	0,1
Articole manufacturate diverse	247,2	108,0	23,0	23,7	11,4	1,8
Construcții prefabricate; alte instalații și accesorii pentru instalații sanitare, de încălzire și de iluminat	3,6	111,5	0,3	0,3	0,4	0,0
Mobilă și părțile ei	44,7	121,0	3,7	4,3	3,8	0,8
Articole de voiaj; sacoșe și similare	9,5	101,7	1,0	0,9	0,4	0,0
Îmbrăcăminte și accesorii	128,0	97,5	13,2	12,3	3,9	-0,3
Încălțăminte	24,6	105,3	2,4	2,4	1,7	0,1
Instrumente și aparate profesionale, științifice și de control	17,0	de 2,3 ori	0,7	1,6	0,4	1,0
Aparate fotografice, echipamente și furnituri de optică; ceasuri și orologii	0,2	52,6	0,0	0,0	0,0	0,0
Alte articole diverse	19,6	114,5	1,7	1,9	0,8	0,2

Structura exporturilor de mărfuri, conform Clasificării Standard de Comerț Internațional, indică o continuă creștere a activităților tradiționale pentru economia țării noastre.

Exporturile de articole manufacturate diverse s-au situat pe primul loc, cu o pondere de 23,7% în total exporturi. În cadrul acestei secțiuni de mărfuri ponderi însemnate au deținut exporturile de îmbrăcăminte și accesorii (51,8% din total secțiune și 12,3% din total exporturi), mobilă și părțile ei (18,1% din total secțiune și 4,3% din total exporturi), încălțăminte (9,9% din total secțiune și 2,4% din total exporturi), alte articole diverse (7,9% din total secțiune și 1,9% din total exporturi), instrumente și aparate profesionale, științifice și de control (6,9% din total secțiune și 1,6% din total exporturi).

Exporturile de produse alimentare și animale vii s-au clasat pe locul doi, reprezentând 18,1% în totalul valoric al exporturilor. În cadrul acestei secțiuni de mărfuri ponderi importante au avut exporturile de legume și fructe (63,7% din total secțiune și 11,5% din total exporturi), cereale și preparate pe bază de cereale (10,7% din total secțiune și 1,9% din total exporturi), zahăr, preparate pe bază de zahăr; miere (9,1% din total secțiune și 1,7% din total exporturi), hrană destinată animalelor (6,3% din total secțiune și 1,1% din total exporturi), carne și preparate din carne (4,2% din total secțiune și 0,8% din total exporturi), produse lactate și ouă de păsări (2,3% din total secțiune și 0,4% din total exporturi), animale vii (2,0% din total secțiune și 0,4% din total exporturi).

Exporturile de mașini și echipamente pentru transport s-au situat pe locul trei, deținând o cotă de 16,5% în total exporturi. În cadrul acestei secțiuni de mărfuri ponderi însemnate au avut exporturile de mașini și aparate electrice (56,1% din total secțiune și 9,3% din total exporturi), mașini și aparate industriale cu aplicații generale (13,3% din total secțiune și 2,2% din total exporturi), vehicule rutiere (12,9% din total secțiune și 2,1% din total exporturi), mașini și aparate specializate pentru industriile specifice (7,2% din total secțiune și 1,2% din total exporturi), alte echipamente de transport (3,8% din total secțiune și 0,6% din total exporturi), mașini generatoare de putere și echipamentele lor (3,5% din total secțiune și 0,6% din total exporturi), aparate și echipamente de telecomunicații și pentru înregistrarea și reproducerea sunetului și imaginii (1,7% din total secțiune și 0,3% din total exporturi), mașini și aparate pentru prelucrarea metalelor (1,2% din total secțiune și 0,2% din total exporturi).

Exporturile de băuturi și tutun s-au clasat pe locul patru, cu o pondere de 10,9% în total exporturi. În cadrul acestei secțiuni de mărfuri preponderente rămân a fi exporturile de băuturi alcoolice și nealcoolice (83,7% din total secțiune și 9,1% din total exporturi), tutun brut și prelucrat (16,3% din total secțiune și 1,8% din total exporturi).

Exporturile de mărfuri manufacturate, clasificate mai ales după materia primă s-au situat pe locul cinci, reprezentând 10,1% în total exporturi. În cadrul acestei secțiuni de mărfuri ponderi importante au avut exporturile de fire, țesături și articole textile (44,6% din total secțiune și 4,5% din total exporturi), articole din minerale nemetalice (16,4% din total secțiune și 1,7% din total exporturi), articole prelucrate din metal (10,8% din total secțiune și 1,1% din total exporturi), cauciuc prelucrat (10,3% din total secțiune și 1,0% din total exporturi), hârtie, carton și articole din pastă de celuloză, din hârtie sau din carton (6,2% din total secțiune și 0,6% din total exporturi), articole din lemn, exclusiv mobilă (5,5% din total secțiune și 0,6% din total exporturi), fier și oțel (4,3% din total secțiune și 0,4% din total exporturi).

Exporturile de materiale brute necomestibile, exclusiv combustibili, s-au clasat pe locul șase, deținând o cotă de 8,3% în total exporturi. În cadrul acestei secțiuni de mărfuri ponderi semnificative au deținut exporturile de semințe și fructe oleaginoase (58,8% din total secțiune și 4,9% din total exporturi), minereuri metalifere și deșeuri din metale (20,8% din total secțiune și 1,7% din total exporturi), îngrășăminte naturale și minerale naturale (9,0% din total secțiune și 0,8% din total exporturi), cauciuc brut (3,8% din total secțiune și 0,3% din total exporturi), alte materii brute de origine animală sau vegetală (2,7% din total secțiune și 0,2% din total exporturi), piei crude, piei tăbăcite și blănuri brute (2,6% din total secțiune și 0,2% din total exporturi).

Exporturile de produse chimice și produse derivate s-au situat pe locul șapte, reprezentând 6,2% în total exporturi. În cadrul acestei secțiuni de mărfuri ponderi însemnate au avut exporturile de produse medicinale și farmaceutice (60,0% din total secțiune și 3,7% din total exporturi), uleiuri esențiale, rezinoide și substanțe parfumate, preparate pentru toaletă, produse pentru înfrumusețare (27,2% din total secțiune și 1,7% din total exporturi), materiale plastice prelucrate (5,1% din total secțiune și 0,3% din total exporturi). Cea mai mare parte din produsele medicinale și farmaceutice exportate au constituit reexporturile (82,6%).

În continuare urmează secțiunea „Uleiuri, grăsimi și ceruri de origine animală sau vegetală”, cu o pondere de 5,6% în total exporturi.

În ianuarie-iunie 2012, comparativ cu aceeași perioadă din anul 2011 s-au marcat creșteri substanțiale la exporturile de legume și fructe (+27,9%), băuturi alcoolice și nealcoolice (+31,0%), mașini și aparate electrice (+26,7%), grăsimi și uleiuri vegetale fixate, brute, rafinate sau fracționate (+54,1%), fire, țesături și articole textile (+63,4%), zahăr, preparate pe bază de zahăr; miere (de 3,5 ori), uleiuri esențiale, rezinoide și substanțe parfumate, preparate pentru toaletă, produse pentru înfrumusețare (de 2,4 ori), instrumente și aparate profesionale, științifice și de control (de 2,3 ori), mobilă și părțile ei (+21,0%), produse medicinale și farmaceutice (+21,3%), carne și preparate din carne (+81,9%), vehicule rutiere (+15,3%), îngrășăminte naturale și minerale naturale (+63,0%), alte articole diverse (+14,5%), animale vii (+88,3%), gaz și produse industriale obținute din gaz (de 4,1 ori), încălțăminte (+5,3%), hrană destinată animalelor (+5,2%), alte echipamente de transport (+27,4%), mașini generatoare de putere și echipamentele lor (+19,2%), articole din lemn, exclusiv mobilă (+25,5%), cauciuc brut (+31,5%), materiale plastice sub forme primare (+61,1%), alte materii brute de origine animală sau vegetală (+57,1%), care au favorizat creșterea pe total exporturi cu 17,9%.

Totodată, s-au micșorat exporturile de semințe și fructe oleaginoase (-41,6%), minereuri metalifere și deșeuri de metale (-65,5%), cereale și preparate pe bază de cereale (-51,9%), mașini și aparate industriale cu aplicații generale (-31,4%), petrol, produse petroliere și produse înrudite (-73,4%), articole din minerale nemetalice (-17,9%), mașini și aparate specializate pentru industriile specifice (-25,9%), hârtie, carton și articole din pastă de celuloză, din hârtie sau din carton (-40,0%), îmbrăcăminte și accesorii (-2,5%), aparate și echipamente de telecomunicații și pentru înregistrarea și reproducerea sunetului și imaginii (-54,7%), articole prelucrate din metal (-9,4%), mașini și aparate pentru prelucrarea metalelor (-23,0%), produse chimice organice (-42,4%), fibre textile și deșeurile lor (-63,8%), atenuând astfel creșterea pe total exporturi cu 13,4%.

Importurile de mărfuri realizate în luna iunie 2012 au însumat 401,8 mil. dolari SUA, cu 6,2% mai puțin față de luna anterioară și cu 3,7% – comparativ cu luna iunie 2011.

În ianuarie-iunie 2012 **importurile** au totalizat 2460,6 mil. dolari SUA, volum superior celui realizat în perioada corespunzătoare din anul 2011 cu 3,6%.

Importurile din **țările Uniunii Europene** (UE-27) s-au cifrat la 1065,4 mil. dolari SUA (cu 0,9% mai mult decât în ianuarie-iunie 2011), deținând o pondere de 43,3% în total importuri (44,5% în ianuarie-iunie 2011).

Importurile de mărfuri provenite din **țările CSI** au avut o valoare de 798,7 mil. dolari SUA (cu 2,7% mai mare decât în ianuarie-iunie 2011), care echivalează cu o cotă de 32,5% în total importuri (32,8% în ianuarie-iunie 2011).

Evoluția lunară a importurilor

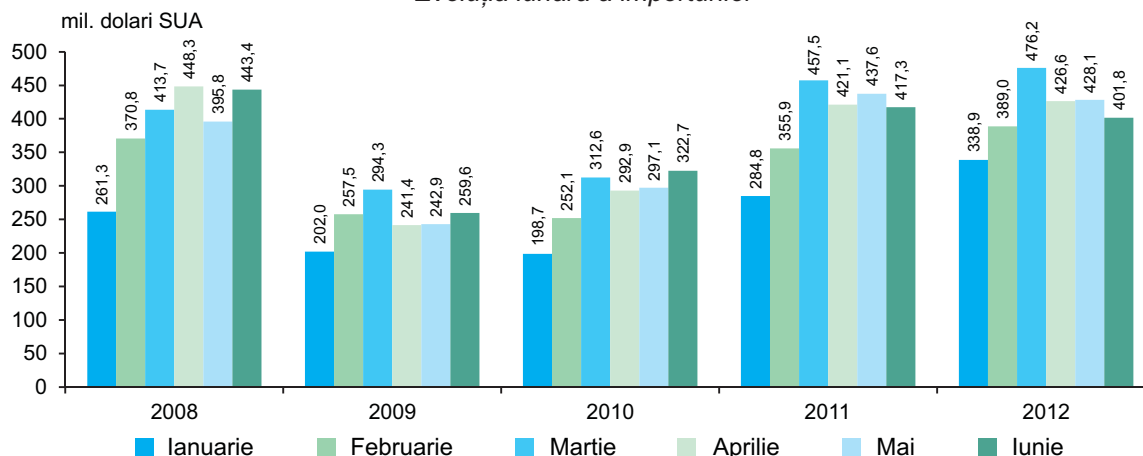

Primele 34 de țări-partenere în derularea importurilor, care dețineau 95,9% din volumul total, au fost:

	Ianuarie-iunie 2012		Ponderea, %		Gradul de influență a țărilor la creșterea (+), scăderea (-) importurilor, %	
	mil. dolari SUA	în % față de ianuarie-iunie 2011	ianuarie-iunie		ianuarie-iunie	
			2011	2012	2011	2012
IMPORT – total	2460,6	103,6	100,0	100,0	41,7	3,6
din care:						
Federația Rusă	417,1	108,3	16,2	17,0	6,7	1,4
Ucraina	271,3	94,5	12,1	11,0	4,2	-0,7
România	266,9	100,8	11,1	10,8	6,0	0,1
Germania	188,9	105,5	7,5	7,7	3,2	0,4
China	187,0	108,1	7,3	7,6	2,5	0,6
Turcia	185,7	110,7	7,1	7,5	4,8	0,8
Italia	159,1	94,4	7,1	6,5	3,0	-0,4
Belarus	92,4	117,6	3,3	3,8	2,1	0,6
Polonia	65,4	119,6	2,3	2,7	0,6	0,5
Austria	50,5	116,3	1,8	2,1	1,0	0,3
Franța	47,5	103,7	1,9	1,9	0,8	0,1
Ungaria	44,3	95,2	2,0	1,8	1,2	-0,1
Statele Unite ale Americii	34,6	92,9	1,6	1,4	0,4	-0,1
Regatul Unit al Marii Britanii și Irlandei de Nord	31,8	104,0	1,3	1,3	0,3	0,1
Bulgaria	31,7	111,1	1,2	1,3	0,5	0,1
Republica Cehă	30,2	124,9	1,0	1,2	0,4	0,3
Israel	24,9	de 3,5 ori	0,3	1,0	0,1	0,8
Olanda	24,3	103,2	1,0	1,0	0,2	0,0
Grecia	23,0	58,0	1,7	0,9	-0,2	-0,7
Spania	21,1	113,3	0,8	0,9	0,4	0,1
Elveția	18,3	97,5	0,8	0,7	0,5	0,0
Coreea de Sud	17,0	136,4	0,5	0,7	0,2	0,2
Belgia	16,8	90,2	0,8	0,7	0,3	-0,1
India	15,1	86,2	0,7	0,6	0,3	-0,1
Japonia	15,0	80,0	0,8	0,6	0,3	-0,2
Kazahstan	13,0	91,7	0,6	0,5	0,6	0,0
Suedia	10,8	68,8	0,7	0,4	0,5	-0,2
Slovacia	10,6	104,3	0,4	0,4	0,2	0,0
Taiwan, provincie a Chinei	8,7	109,2	0,3	0,4	0,2	0,0
Slovenia	8,2	73,9	0,5	0,3	0,3	-0,1
Lituania	8,1	118,0	0,3	0,3	0,0	0,1
Vietnam	7,6	90,0	0,4	0,3	0,1	0,0
Brazilia	7,5	139,5	0,2	0,3	-2,0	0,1
Danemarca	7,0	126,9	0,2	0,3	0,0	0,1

Analiza evoluției importurilor pe țări în ianuarie-iunie 2012, comparativ cu perioada similară din anul 2011 relevă, că majorarea livrărilor din Federația Rusă (+8,3%), Turcia (+10,7%), Israel (de 3,5 ori), China (+8,1%), Belarus (+17,6%), Polonia (+19,6%), Germania (+5,5%), Austria (+16,3%), Republica Cehă (+24,9%), Coreea de Sud (+36,4%), România (+0,8%), Franța (+3,7%), Regatul Unit al Marii Britanii și Irlandei de Nord (+4,0%), Bulgaria (+11,1%), Spania (+13,3%), Lituania (+18,0%), Brazilia (+39,5%) și Danemarca (+26,9%) a contribuit la creșterea pe total importuri cu 6,7%.

Totodată, s-au diminuat importurile din Ucraina (-5,5%), Grecia (-42,0%), Italia (-5,6%), Japonia (-20,0%), Suedia (-31,2%), Ungaria (-4,8%), Statele Unite ale Americii (-7,1%), Belgia (-9,8%), India (-13,8%) și Slovenia (-26,1%), atenuând astfel creșterea pe total importuri cu 2,7%.

Importurile de mărfuri structurate, conform Clasificării Standard de Comerț Internațional, se prezintă astfel:

	Ianuarie-iunie 2012		Structura, %		Gradul de influență a grupelor de mărfuri la creșterea (+), scăderea (-) importurilor, %	
	mil. dolari SUA	în % față de ianuarie-iunie 2011	ianuarie-iunie		ianuarie-iunie	
			2011	2012	2011	2012
IMPORT – total	2460,6	103,6	100,0	100,0	41,7	3,6
din care:						
Produse alimentare și animale vii	247,8	105,4	9,9	10,1	2,5	0,5
Animale vii	3,8	140,5	0,1	0,2	0,0	0,0
Carne și preparate din carne	18,6	137,5	0,6	0,8	0,3	0,2
Produse lactate și ouă de păsări	16,9	117,6	0,6	0,7	0,1	0,1
Pește, crustacee, moluște	23,2	105,5	0,9	0,9	0,2	0,0
Cereale și preparate pe bază de cereale	41,8	113,7	1,5	1,7	0,7	0,2
Legume și fructe	68,6	90,4	3,2	2,8	0,6	-0,3
Zahăr, preparate pe bază de zahăr; miere	9,4	186,5	0,2	0,4	-0,2	0,2
Cafea, ceai, cacao, condimente și înlocuitori ai acestora	24,2	106,3	1,0	1,0	0,3	0,1
Hrană destinată animalelor (exclusiv cereale nemăcinate)	8,1	88,1	0,4	0,3	0,1	0,0
Produse și preparate alimentare diverse	33,2	101,1	1,4	1,3	0,4	0,0
Băuturi și tutun	59,0	94,1	2,6	2,4	0,3	-0,2
Băuturi (alcoolice și nealcoolice)	27,5	117,4	1,0	1,1	0,2	0,1
Tutun brut și prelucrat	31,5	80,1	1,6	1,3	0,1	-0,3
Materiale brute necomestibile, exclusiv combustibili	57,8	100,9	2,4	2,3	0,7	0,0
Semințe și fructe oleaginoase	11,9	139,5	0,4	0,5	-0,5	0,1
Cauciuc brut (inclusiv cauciuc sintetic și regenerat)	3,8	121,3	0,1	0,1	0,1	0,0
Lemn și plută	11,2	88,9	0,5	0,4	0,2	0,0
Fibre textile (cu excepția lînii în fuior și a lînii pieptănate) și deșeurile lor (neprelucrate în fire sau țesături)	6,4	102,4	0,3	0,3	0,2	0,0
Îngrășăminte naturale și minerale naturale (exclusiv cărbune, petrol și pietre prețioase)	6,3	144,5	0,2	0,3	0,1	0,1
Minereuri metalifere și deșeuri de metale	0,9	11,0	0,3	0,0	0,4	-0,3
Alte materii brute de origine animală sau vegetală	17,2	120,0	0,6	0,7	0,2	0,1
Combustibili minerali, lubrifianți și materiale derivate	587,9	111,1	22,3	23,9	10,8	2,5
Cărbune, cocs și brichete	9,5	73,6	0,5	0,4	0,4	-0,1
Petrol, produse petroliere și produse înrudite	276,6	100,3	11,6	11,3	6,6	0,0
Gaz și produse industriale obținute din gaz	276,5	121,8	9,6	11,2	3,0	2,1
Energie electrică	25,3	188,1	0,6	1,0	0,8	0,5

	Ianuarie-iunie 2012		Structura, %		Gradul de influență a grupelor de mărfuri la creșterea (+), scăderea (-) importurilor, %	
	mil. dolari SUA	în % față de ianuarie-iunie 2011	ianuarie-iunie		ianuarie-iunie	
			2011	2012	2011	2012
Uleiuri, grăsimi și ceruri de origine animală sau vegetală	6,9	161,2	0,2	0,3	0,0	0,1
Uleiuri și grăsimi de origine animală	0,7	177,5	0,0	0,0	0,0	0,0
Grăsimi și uleiuri vegetale fixate, brute, rafinate sau fracționate	4,8	180,5	0,1	0,2	0,0	0,1
Alte uleiuri și grăsimi animale sau vegetale prelucrate; ceară de origine animală sau vegetală, amestecuri sau preparate necomestibile din uleiuri animale sau vegetale	1,4	113,3	0,1	0,1	0,0	0,0
Produse chimice și produse derivate nespecificate în altă parte	340,7	107,4	13,4	13,8	4,9	1,0
Produse chimice organice	7,6	124,2	0,2	0,3	0,1	0,1
Produse chimice anorganice	4,6	58,9	0,3	0,2	0,2	-0,1
Produse tanante și colorante	13,3	100,1	0,6	0,6	0,2	0,0
Produse medicinale și farmaceutice	101,8	104,9	4,1	4,1	1,1	0,2
Uleiuri esențiale, rezinoide și substanțe parfumate, preparate pentru toaletă, produse pentru înfrumusețare	59,5	124,8	2,0	2,4	0,5	0,5
Îngrășăminte minerale sau chimice	22,7	99,5	1,0	0,9	0,8	0,0
Materiale plastice sub forme primare	28,1	116,9	1,0	1,1	0,3	0,2
Materiale plastice prelucrate	38,7	103,5	1,6	1,6	0,5	0,0
Alte materiale și produse chimice	64,4	105,4	2,6	2,6	1,2	0,1
Mărfuri manufacturate, clasificate mai ales după materia primă	447,1	100,4	18,7	18,2	8,5	0,1
Piele, altă piele și blană prelucrate	12,2	85,1	0,6	0,5	0,3	-0,1
Cauciuc prelucrat	35,9	99,2	1,5	1,5	0,9	0,0
Articole din lemn (exclusiv mobilă)	27,8	115,4	1,0	1,1	0,3	0,2
Hârtie, carton și articole din pastă de celuloză, din hârtie sau din carton	44,8	88,0	2,1	1,8	1,0	-0,3
Fire, țesături, articole textile necuprinse în altă parte și produse conexe	143,0	108,8	5,5	5,8	2,4	0,5
Articole din minerale nemetalice	56,0	104,5	2,3	2,3	0,8	0,1
Fier și oțel	60,8	92,9	2,8	2,5	1,7	-0,2
Metale neferoase	9,3	94,2	0,4	0,4	0,2	0,0
Articole prelucrate din metal	57,3	96,2	2,5	2,3	0,9	-0,1
Mașini și echipamente pentru transport	502,0	96,7	21,9	20,4	10,8	-0,7
Mașini generatoare de putere și echipamentele lor	10,4	81,2	0,5	0,4	0,4	-0,1
Mașini și aparate specializate pentru industriile specifice	73,7	92,2	3,4	3,0	2,6	-0,3
Mașini și aparate pentru prelucrarea metalelor	3,4	75,4	0,2	0,1	0,2	0,0
Mașini și aparate industriale cu aplicații generale; părți și piese detașate ale acestor mașini	70,4	88,1	3,4	2,9	2,0	-0,4
Mașini și aparate de birou sau pentru prelucrarea automată a datelor	16,7	120,2	0,6	0,7	0,1	0,1
Aparate și echipamente de telecomunicații și pentru înregistrarea și reproducerea sunetului și imaginii	46,3	77,1	2,5	1,9	1,1	-0,6
Mașini și aparate electrice și părți ale acestora (inclusiv echivalente neelectrice ale mașinilor și aparatelor de uz casnic)	151,7	107,6	5,9	6,2	3,1	0,5
Vehicule rutiere (inclusiv vehicule cu pernă de aer)	124,4	99,3	5,3	5,0	3,4	0,0
Alte echipamente de transport	5,0	de 2,7 ori	0,1	0,2	-2,1	0,1

	Ianuarie-iunie 2012		Structura, %		Gradul de influență a grupelor de mărfuri la creșterea (+), scăderea (-) importurilor, %	
	mil. dolari SUA	în % față de ianuarie-iunie 2011	ianuarie-iunie		ianuarie-iunie	
			2011	2012	2011	2012
Articole manufacturate diverse	211,3	103,7	8,6	8,6	3,2	0,3
Construcții prefabricate; alte instalații și accesorii pentru instalații sanitare, de încălzire și de iluminat	16,6	112,0	0,6	0,7	0,2	0,1
Mobilă și părțile ei	31,8	110,7	1,2	1,3	0,5	0,1
Articole de voiaj; sacoșe și similare	2,1	102,7	0,1	0,1	0,0	0,0
Îmbrăcăminte și accesorii	42,7	109,0	1,7	1,7	0,3	0,1
Încălțăminte	16,4	97,1	0,7	0,7	0,4	0,0
Instrumente și aparate, profesionale, științifice și de control	21,2	95,8	0,9	0,9	0,4	0,0
Aparate fotografice, echipamente și furnituri de optică; ceasuri și orologii	3,4	87,0	0,2	0,1	0,0	0,0
Alte articole diverse	77,1	101,3	3,2	3,1	1,4	0,0

Structura importurilor de mărfuri, conform Clasificării Standard de Comerț Internațional, indică dominarea în continuare a produselor necesare pentru funcționarea economiei, precum și celor destinate consumului populației.

Importurile de combustibili minerali, lubrifianți și materiale derivate au deținut 23,9% în total importuri. În cadrul acestei secțiuni de mărfuri petrolul și produsele petroliere reprezintă 47,1% din total secțiune și 11,3% din total importuri, gazul și produsele industriale obținute din gaz – 47,0% din total secțiune și 11,2% din total importuri, energia electrică – 4,3% din total secțiune și 1,0% din total importuri, cărbunele, cocsul și brichetele – 1,6% din total secțiune și 0,4% din total importuri.

Importurile de mașini și echipamente pentru transport au avut o cotă de 20,4% în total importuri. În cadrul acestei secțiuni de mărfuri ponderi importante au deținut mașinile și aparatele electrice (30,2% din total secțiune și 6,2% din total importuri), vehiculele rutiere (24,8% din total secțiune și 5,0% din total importuri), mașinile și aparatele specializate pentru industriile specifice (14,7% din total secțiune și 3,0% din total importuri), mașinile și aparatele industriale cu aplicații generale (14,0% din total secțiune și 2,9% din total importuri), aparatele și echipamentele de telecomunicații și pentru înregistrarea și reproducerea sunetului și imaginii (9,2% din total secțiune și 1,9% din total importuri), mașinile și aparatele de birou sau pentru prelucrarea automată a datelor (3,3% din total secțiune și 0,7% din total importuri), mașinile generatoare de putere și echipamentele lor (2,1% din total secțiune și 0,4% din total importuri).

Importurile de mărfuri manufacturate, clasificate mai ales după materia primă au deținut o pondere de 18,2% în total importuri, preponderente fiind firele, țesăturile și articolele textile (32,0% din total secțiune și 5,8% din total importuri), fierul și oțelul (13,6% din total secțiune și 2,5% din total importuri), articolele prelucrate din metal (12,8% din total secțiune și 2,3% din total importuri), articolele din minerale nemetalice (12,5% din total secțiune și 2,3% din total importuri), hîrtia, cartonul și articolele din pastă de celuloză, din hîrtie sau din carton (10,0% din total secțiune și 1,8% din total importuri), cauciucul prelucrat (8,0% din total secțiune și 1,5% din total importuri), articolele din lemn, exclusiv mobilă (6,2% din total secțiune și 1,1% din total importuri), pielea și blănurile prelucrate (2,7% din total secțiune și 0,5% din total importuri), metalele neferoase (2,1% din total secțiune și 0,4% din total importuri).

Importurile de produse chimice și produse derivate au reprezentat 13,8% în total importuri. În cadrul acestei secțiuni de mărfuri ponderi însemnate le-au revenit produselor medicinale și farmaceutice (29,9% din total secțiune și 4,1% din total importuri), altor materiale și produse chimice (18,9% din total secțiune și 2,6% din total importuri), uleiurilor esențiale, rezinoidelor și substanțelor parfumate, preparatelor pentru toaletă, produselor pentru înfrumusețare (17,5% din total secțiune și 2,4% din total importuri), materialelor plastice prelucrate (11,4% din total secțiune și 1,6% din total importuri), materialelor plastice sub forme primare (8,2% din total secțiune și 1,1% din total importuri), îngrășămintelor minerale sau chimice (6,6% din total secțiune și 0,9% din total importuri).

Importurile de produse alimentare și animale vii au înregistrat o pondere de 10,1% în total importuri. În cadrul acestei secțiuni de mărfuri preponderente rămîn a fi legumele și fructele (27,7% din total secțiune și 2,8% din total importuri), cerealele și preparatele pe bază de cereale (16,9% din total secțiune și 1,7% din total importuri), produsele și preparatele alimentare diverse (13,4% din total secțiune și 1,3% din total importuri), cafeaua, ceaiul, cacao și condimentele (9,8% din total secțiune și 1,0% din total importuri), peștele, crustaceele și moluștele (9,4% din total secțiune și 0,9% din total importuri), carnea și preparatele din carne (7,5% din total secțiune și 0,8% din total importuri), produsele lactate și ouăle de păsări (6,8% din total secțiune și 0,7% din total importuri), zahărul, preparatele pe bază de zahăr; mierea (3,8% din total secțiune și 0,4% din total importuri).

În ianuarie-iunie 2012, comparativ cu aceeași perioadă din anul 2011 au sporit importurile de gaz și produse industriale obținute din gaz (+21,8%), mașini și aparate electrice (+7,6%), fire, țesături, articole textile (+8,8%), uleiuri esențiale, rezinoide și substanțe parfumate, preparate pentru toaletă, produse pentru înfrumusețare (+24,8%), energie electrică (+88,1%), produse medicinale și farmaceutice (+4,9%), cereale și

preparate pe bază de cereale (+13,7%), materiale plastice sub forme primare (+16,9%), articole din lemn, exclusiv mobilă (+15,4%), carne și preparate din carne (+37,5%), zahăr, preparate pe bază de zahăr; miere (+86,5%), alte materiale și produse chimice (+5,4%), articole din minerale nemetalice (+4,5%), îmbrăcăminte și accesorii (+9,0%), mobilă și părțile ei (+10,7%), băuturi alcoolice și nealcoolice (+17,4%), cafea, ceai, cacao, condimente și înlocuitori ai acestora (+6,3%), alte materii brute de origine animală sau vegetală (+20,0%), produse lactate și ouă de păsări (+17,6%), mașini și aparate de birou sau pentru prelucrarea automată a datelor (+20,2%), construcții prefabricate; alte instalații și accesorii pentru instalații sanitare, de încălzire și de iluminat (+12,0%), semințe și fructe oleaginoase (+39,5%), produse chimice organice (+24,2%), îngrășăminte naturale și minerale naturale (+44,5%), alte echipamente de transport (de 2,7 ori), grăsimi și uleiuri vegetale fixate, brute, rafinate sau fracționate (+80,5%), favorizând astfel creșterea pe total importuri cu 6,8%.

Totodată, au scăzut importurile de aparate și echipamente de telecomunicații și pentru înregistrarea și reproducerea sunetului și imaginii (-22,9%), mașini și aparate industriale cu aplicații generale (-11,9%), mașini și aparate specializate pentru industriile specifice (-7,8%), legume și fructe (-9,6%), hârtie, carton și articole din pastă de celuloză, din hârtie sau din carton (-12,0%), tutun brut și prelucrat (-19,9%), minereuri metalifere și deșeuri de metale (-89,0%), fier și oțel (-7,1%), articole prelucrate din metal (-3,8%), piele și blană prelucrate (-14,9%), mașini generatoare de putere și echipamentele lor (-18,8%), cărbune, cocs și brichete (-26,4%), produse chimice anorganice (-41,1%), atenuând astfel creșterea pe total importuri cu 3,2%.

Tendențele comerțului exterior

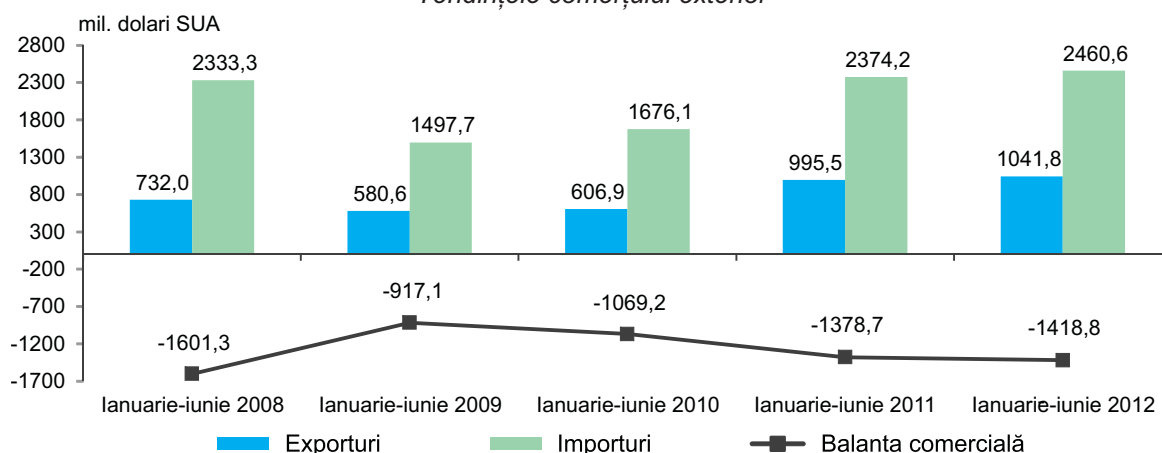

Decalajul considerabil în evoluția exporturilor și importurilor a determinat acumularea în ianuarie-iunie 2012 a unui **deficit al balanței comerciale** în valoare de 1418,8 mil. dolari SUA, cu 40,1 mil. dolari SUA (+2,9%) mai mare față de cel înregistrat în perioada corespunzătoare din anul 2011. Cu țările Uniunii Europene (UE-27) balanța comercială s-a încheiat cu un deficit de 557,4 mil. dolari SUA (în ianuarie-iunie 2011 – 562,3 mil. dolari SUA), iar cu țările CSI – de 370,4 mil. dolari SUA (în ianuarie-iunie 2011 – 389,1 mil. dolari SUA).

Balanța comercială cu principalele țări-partenere se prezintă astfel:

	Ianuarie-iunie		Ianuarie-iunie 2012 în % față de ianuarie-iunie 2011
	2011	2012	
BALANȚA COMERCIALĂ – total, mil. dolari SUA	-1378,7	-1418,8	102,9
din care:			
Ucraina	-222,5	-211,7	95,1
China	-171,7	-183,9	107,1
Turcia	-124,4	-159,3	128,0
Germania	-128,2	-155,5	121,3
Federația Rusă	-122,8	-116,2	94,6
România	-92,2	-97,3	105,6
Belarus	-41,8	-55,3	132,2
Austria	-37,8	-45,7	120,8
Italia	-70,3	-38,9	55,5
Franța	-34,5	-31,7	91,8
Ungaria	-37,6	-31,1	82,9
Polonia	-18,3	-26,5	145,0
Republica Cehă	-18,4	-24,2	130,5
Israel	-6,4	-23,8	de 3,7 ori
Statele Unite ale Americii	-23,8	-21,5	90,5
Spania	-18,4	-17,5	95,3

	Ianuarie-iunie		ianuarie-iunie 2012 în % față de ianuarie-iunie 2011
	2011	2012	
Coreea de Sud	-12,3	-17,0	136,8
Grecia	-25,4	-16,1	63,2
Bulgaria	-14,0	-15,6	111,1
Japonia	-18,7	-14,7	78,9
Elveția	-16,4	-14,6	88,5
Olanda	-17,2	-14,0	81,7
Belgia	-14,1	-12,3	86,7
India	-14,9	-11,7	79,1
Suedia	-15,6	-9,5	61,0
Taiwan, provincie a Chinei	-7,9	-8,4	107,1
Slovacia	-6,8	-8,0	118,4
Vietnam	-8,3	-7,5	89,0
Slovenia	-10,5	-7,5	71,5
Brazilia	-5,3	-7,4	139,6
Danemarca	-5,1	-6,3	121,9
Lituania	3,5	-2,6	x
Uzbekistan	-3,5	0,7	x
Portugalia	-4,2	2,0	x
Cipru	0,8	2,6	de 3,2 ori
Libia	0,1	2,6	de 19,7 ori
Belize	20,3	5,3	26,2
Georgia	4,8	6,4	133,7
Noua Zeelandă	-0,7	7,5	x
Kazahstan	1,7	8,3	de 4,9 ori
Regatul Unit al Marii Britanii și Irlandei de Nord	14,1	8,7	61,5
Irak	3,3	15,8	de 4,8 ori

Balanța comercială pe principalele grupe de mărfuri, conform Clasificării Standard de Comerț Internațional, se prezintă astfel:

	Ianuarie-iunie		ianuarie-iunie 2012 în % față de ianuarie-iunie 2011
	2011	2012	
BALANȚA COMERCIALĂ – total, mil. dolari SUA	-1378,7	-1418,8	102,9
din care:			
Produse alimentare și animale vii	-69,4	-59,1	85,2
Animale vii	-0,7	0,0	x
Carne și preparate din carne	-9,1	-10,6	116,0
Produse lactate și ouă de păsări	-9,9	-12,5	126,7
Pește, crustacee, moluște	-22,0	-23,2	105,5
Cereale și preparate pe bază de cereale	5,3	-21,6	x
Legume și fructe	18,1	51,6	de 2,9 ori
Zahăr, preparate pe bază de zahăr; miere	-0,2	7,8	x
Cafea, ceai, cacao, condimente și înlocuitori ai acestora	-21,5	-22,5	105,2
Hrană destinată animalelor (exclusiv cereale nemăcinate)	2,1	3,8	181,0
Produse și preparate alimentare diverse	-31,5	-31,9	101,1
Băuturi și tutun	28,1	54,5	193,8
Băuturi (alcoolice și nealcoolice)	49,1	67,4	137,4
Tutun brut și prelucrat	-21,0	-12,9	61,7
Materiale brute necomestibile, exclusiv combustibili	97,1	29,0	29,9
Piei crude, piei tăbăcite și blănuri brute	2,5	2,3	90,4
Semințe și fructe oleaginoase	78,8	39,1	49,6
Cauciuc brut (inclusiv cauciuc sintetic și regenerat)	-0,6	-0,5	77,5
Lemn și plută	-11,9	-10,5	88,5
Pastă de hîrtie și deșeuri de hîrtie	1,0	0,6	65,3

	Ianuarie-iunie		Ianuarie-iunie 2012 în % față de ianuarie-iunie 2011
	2011	2012	
Fibre textile (cu excepția lînii în fuior și a lînii pieptănate) și deșeurile lor (neprelucrate în fire sau țesături)	-4,9	-5,9	120,0
Îngrășăminte naturale și minerale naturale (exclusiv cărbune, petrol și pietre prețioase)	0,4	1,5	de 3,5 ori
Minereuri metalifere și deșeuri de metale	44,6	17,2	38,6
Alte materii brute de origine animală sau vegetală	-12,8	-14,8	115,7
Combustibili minerali, lubrifianți și materiale derivate	-518,2	-582,9	112,5
Cărbune, cocs și brichete	-12,9	-9,5	73,6
Petrol, produse petroliere și produse înrudite	-265,4	-273,8	103,2
Gaz și produse industriale obținute din gaz	-226,5	-274,3	121,1
Energie electrică	-13,4	-25,3	188,2
Uleiuri, grăsimi și ceruri de origine animală sau vegetală	33,4	51,2	153,2
Uleiuri și grăsimi de origine animală	-0,4	-0,7	177,5
Grăsimi și uleiuri vegetale fixate, brute, rafinate sau fracționate	35,0	53,2	152,0
Alte uleiuri și grăsimi animale sau vegetale prelucrate; ceară de origine animală sau vegetală, amestecuri sau preparate necomestibile din uleiuri animale sau vegetale	-1,2	-1,3	110,5
Produse chimice și produse derivate nespecificate în altă parte	-270,8	-276,8	102,2
Produse chimice organice	-4,4	-6,6	150,1
Produse chimice anorganice	-7,7	-4,5	58,5
Produse tanante și colorante	-12,6	-12,7	100,4
Produse medicinale și farmaceutice	-65,4	-63,5	97,0
Uleiuri esențiale, rezinoide și substanțe parfumate, preparate pentru toaletă, produse pentru înfrumusețare	-40,6	-42,1	104,0
Îngrășăminte minerale sau chimice	-22,7	-22,7	99,5
Materiale plastice sub forme primare	-22,5	-25,6	113,9
Materiale plastice prelucrate	-34,4	-35,5	103,2
Alte materiale și produse chimice	-60,5	-63,6	105,2
Mărfuri manufacturate, clasificate mai ales după materia primă	-350,6	-342,2	97,6
Piele, altă piele și blană prelucrate	-12,9	-10,9	84,4
Cauciuc prelucrat	-25,1	-25,1	100,1
Articole din lemn (exclusiv mobilă)	-19,5	-22,0	113,1
Hîrtie, carton și articole din pastă de celuloză, din hîrtie sau din carton	-40,1	-38,3	95,6
Fire, țesături, articole textile necuprinse în altă parte și produse conexe	-102,7	-96,2	93,6
Articole din minerale nemetalice	-32,6	-38,8	118,9
Fier și oțel	-61,2	-56,3	92,0
Metale neferoase	-9,4	-8,6	91,5
Articole prelucrate din metal	-47,1	-46,0	97,7
Mașini și echipamente pentru transport	-353,9	-329,7	93,2
Mașini generatoare de putere și echipamentele lor	-7,8	-4,4	56,6
Mașini și aparate specializate pentru industriile specifice	-63,3	-61,4	97,0
Mașini și aparate pentru prelucrarea metalelor	-1,8	-1,3	72,8
Mașini și aparate industriale cu aplicații generale; părți și piese detașate ale acestor mașini	-46,4	-47,4	102,2
Mașini și aparate de birou sau pentru prelucrarea automată a datelor	-13,4	-16,2	120,2
Aparate și echipamente de telecomunicații și pentru înregistrarea și reproducerea sunetului și imaginii	-53,8	-43,4	80,8
Mașini și aparate electrice și părți ale acestora (inclusiv echivalente neelectrice ale mașinilor și aparatelor de uz casnic)	-64,7	-55,0	85,1
Vehicule rutiere (inclusiv vehicule cu pernă de aer)	-106,0	-102,2	96,4
Alte echipamente de transport	3,3	1,6	48,4

	Ianuarie-iunie		Ianuarie-iunie 2012 în % față de ianuarie-iunie 2011
	2011	2012	
Articole manufacturate diverse	25,3	35,9	142,4
Construcții prefabricate; alte instalații și accesorii pentru instalații sanitare, de încălzire și de iluminat	-11,6	-13,0	112,1
Mobilă și părțile ei	8,2	12,9	156,9
Articole de voiaj; sacoșe și similare	7,4	7,4	101,4
Îmbrăcăminte și accesorii	92,1	85,3	92,6
Încălțăminte	6,4	8,2	126,6
Instrumente și aparate, profesionale, științifice și de control	-14,7	-4,2	28,1
Aparate fotografice, echipamente și furnituri de optică; ceasuri și orologii	-3,6	-3,2	90,4
Alte articole diverse	-58,9	-57,5	97,5

Gradul de acoperire a importurilor cu exporturi în ianuarie-iunie 2012 a fost de 42,3% față de 41,9% în perioada corespunzătoare din anul 2011.

Persoanele fizice au importat în ianuarie-iunie 2012 mărfuri și produse în valoare de 65,5 mil. dolari SUA, cu 16,0% mai mult decât în aceeași perioadă din anul 2011. Creșterea importurilor a fost condiționată de majorarea livrărilor de autoturisme și autovehicule (+15,7%) cărora le-au revenit 89,9% din importurile realizate de persoanele fizice.

IV. PREȚURI

Evoluția prețurilor în economia națională în ianuarie-iunie 2012 în comparație cu perioadele corespunzătoare a anilor precedenți se prezintă astfel:

	Ianuarie-iunie în % față de aceeași perioadă a anului precedent				
	2008	2009	2010	2011	2012
Indicele prețurilor de consum	115,5	101,1	106,9	106,6	105,1
Indicele prețurilor producătorului producției industriale	113,6	96,2	108,5	105,5	106,4
Indicele prețurilor de vânzare a produselor agricole	147,7	54,0	118,4	119,8	97,7
Indicele prețurilor la lucrările de construcții-montaj ¹	120,7	87,6	102,9	109,4	110,6

Prețurile de consum în luna iunie 2012 față de luna decembrie 2011 au crescut cu 1,0 la sută (în luna iunie 2011 față de luna decembrie 2010 a fost o creștere a prețurilor de 5,0 la sută).

Indicele prețurilor de consum (IPC) la produsele alimentare în semestrul I 2012 față de decembrie 2011 a constituit 100,0%. Creșterea prețurilor la unele produse alimentare (fructe proaspete – cu 11,0%, băuturi alcoolice – cu 6,2% (inclusiv votca – cu 31,5%), pește și produse din pește – cu 3,8%, carne, preparate și conserve din carne – cu 3,4% (inclusiv: carne de bovine – cu 4,8%, carne de porc – cu 6,4%, carne de oi – cu 7,4% și carne de pasăre – cu 3,9%), unt țărănesc – cu 2,7%, legume proaspete – cu 1,2% (inclusiv: morcov – cu 22,7%, usturoi – cu 12,6%, ceapă – cu 7,0%, ciuperci proaspete – cu 2,7%) a fost atenuată de descreșterea prețurilor altor produse alimentare (cartofi – cu 36,7%, varză proaspătă – cu 8,3%, castraveți proaspeți – cu 6,9%, ouă dietetice – cu 8,1%, orez – cu 3,3%, lapte și produse lactate – cu 1,5% (inclusiv lapte integral – cu 2,5%, brânză de vaci – cu 3,0%).

Prețurile mărfurilor nealimentare au crescut cu 1,0 la sută. S-au observat creșteri ale prețurilor la ediții tipărite – cu 2,8%, confecții, materiale pentru construcții și alte obiecte mici de uz casnic – cu câte 1,5%, încălțăminte – cu 1,0%, combustibil – cu 0,2% (inclusiv carburanți pentru automobile – cu 1,7%) și articole de tutungerie – cu 6,4%.

Totodată, în perioada de analiză au fost reduse prețurile la: cizme, cizmulițe, ghete de iarnă pentru copii – cu 1,5%, cizme de iarnă bărbați – cu 1,0%, articole din blană pentru acoperirea capului bărbați, paltoane, pardesiuri, haine din blană pentru dame, scurte copii – de la 0,3% până la 0,8%.

Prețurile și tarifele serviciilor prestate populației s-au majorat cu 2,1 la sută, inclusiv la: serviciile medicale cu plată – cu 13,5%, serviciile de turism peste hotarele țării – cu 12,6%, transportul feroviar internațional de pasageri – cu 9,0%, transportarea pasagerilor cu transportul aerian – cu 5,7%, educație și învățământ – cu 3,7% (inclusiv: plata pentru întreținerea copiilor la creșe și grădinițe – cu 6,1%, plata pentru cursuri de limbi străine, secții ș.a. – cu 5,3%), confecționarea și repararea încălțăminte – cu 3,6%, serviciile comunal-locative – cu 2,9% (inclusiv: apeduct și canalizare – cu 10,9%, energie electrică – cu 7,3%) și prețurile în alimentația publică – cu 1,7%.

Nivelul inflației în ianuarie-iunie 2012

	Lunar + / - față de luna precedentă (%)				În % față de luna decembrie 2011
	Total	Produse		Servicii	
		alimentare	nealimentare		
Ianuarie	0,3	0,3	0,1	0,4	0,3
Februarie	0,5	1,3	0,2	0,1	0,8
Martie	0,2	-0,1	0,6	0,1	1,0
Aprilie	0,2	0,1	0,4	0,1	1,2
Mai	0,0	-0,9	0,1	1,0	1,2
Iunie	-0,3	-0,7	-0,4	0,4	1,0

Prețurile producătorului în industrie în ianuarie-iunie 2012 față de ianuarie-iunie 2011, pe ansamblul activităților industriale s-au majorat cu 6,4%, urmare creșterii prețurilor de livrare pe piața internă cu 7,3% și pe piața externă – cu 5,0%.

În luna iunie 2012 în raport cu luna mai curent prețurile producției industriale s-au majorat cu 0,6%, cu 3,3% – față de decembrie 2011 și cu 6,0% – față de iunie 2011.

Evoluția indicilor prețurilor producției industriale pe principalele tipuri de activități și pe destinațiile de livrări se prezintă astfel:

	Iunie 2012 în % față de			Ianuarie-iunie 2012 în % față de ianuarie-iunie 2011
	mai 2012	decembrie 2011	iunie 2011	
Industrie, total	100,6	103,3	106,0	106,4
inclusiv livrat pe piața:				
internă	100,1	104,2	105,5	107,3
externă	101,4	101,9	106,8	105,0

¹ Trimestrul II în % față de trimestrul II al anului precedent

	Iunie 2012 în % față de			Ianuarie-iunie 2012 în % față de ianuarie-iunie 2011
	mai 2012	decembrie 2011	iunie 2011	
Industria extractivă, total	101,3	106,3	105,2	100,4
inclusiv livrat pe piața:				
internă	101,5	107,1	106,5	100,3
externă	99,3	98,3	93,5	101,1
Industria prelucrătoare, total	100,6	103,0	105,3	105,8
inclusiv livrat pe piața:				
internă	100,0	103,8	104,1	106,5
externă	101,4	101,9	106,9	105,0
din care, industria alimentară și a băuturilor	101,2	104,5	106,9	106,4
inclusiv livrat pe piața:				
internă	100,2	106,8	105,7	108,5
externă	102,2	102,3	108,0	104,4
Producția și distribuția de energie electrică și termică	100,0	104,9	109,9	110,4
din care:				
producția și distribuția energiei electrice	100,0	105,7	109,5	109,8
aprovizionarea cu aburi și apă caldă	100,0	100,0	111,3	113,6

Industria extractivă în ianuarie-iunie 2012 a marcat creșterea prețurilor față de ianuarie-iunie 2011 cu 0,4%, înregistrând majorarea acestora pe piața internă cu 0,3% și pe piața externă cu 1,1%.

Industria prelucrătoare în ansamblu a înregistrat creșterea prețurilor cu 5,8%. În special, în industria alimentară și a băuturilor prețurile s-au majorat cu 6,4%, iar în activitățile componente: fabricarea băuturilor alcoolice distilate – cu 40,5%, fabricarea produselor de morărit – cu 14,2%, fabricarea pâinii și a produselor de patiserie proaspete – cu 9,2%, fabricarea produselor lactate – cu 6,0%, prelucrarea și conservarea cărnii și a produselor din carne – cu 5,1%, fabricarea vinului – cu 4,9%, prelucrarea și conservarea fructelor și legumelor – cu 4,5%, fabricarea de cacao, ciocolată și produselor zaharoase de cofetărie – cu 0,6% ș.a.

S-au majorat prețurile în perioada vizată și în alte activități ale industriei prelucrătoare: fabricarea bijuteriilor – cu 42,7%, fabricarea de articole de îmbrăcăminte – cu 13,3%, producția de aparatură și instrumente medicale, de precizie, optice – cu 10,6%, producția de articole din cauciuc și din material plastic – cu 10,0%, fabricarea produselor textile – cu 8,5%, industria metalurgică – cu 7,4%, prelucrarea lemnului și fabricarea articolelor din lemn – cu 7,1%, fabricarea încălțămintei – cu 6,7%, fabricarea hîrtiei și cartonului – cu 6,4%, fabricarea de mașini și echipamente – cu 4,5%, fabricarea lacurilor și vopselelor – cu 4,3%, producția de mobilier – cu 2,9%, fabricarea cărămidilor și țiglelor din lut ars – cu 1,8%, etc.

Totodată, s-a înregistrat diminuarea prețurilor comparativ cu ianuarie-iunie 2011 în următoarele activități: fabricarea produselor de tutun – cu 5,7%, fabricarea zahărului – cu 5,4%, fabricarea sticlei și a articolelor din sticlă – cu 3,6%, fabricarea uleiurilor și grăsimilor vegetale și animale – cu 2,5%, fabricarea de medicamente și produse farmaceutice – cu 0,7% etc.

În *sectorul energetic* pe parcursul perioadei de raport prețurile au crescut în medie cu 10,4%, inclusiv la producția și distribuția energiei electrice și aprovizionarea cu aburi și apă caldă, respectiv cu 9,8% și cu 13,6%.

Cu referință la *Principalele Grupe Industriale* (conform recomandărilor UE) prețurile au evoluat în felul următor.

În luna iunie 2012 comparativ cu luna mai curent prețurile s-au majorat în industria bunurilor de uz curent cu 1,0%; în industria bunurilor de folosință îndelungată prețurile s-au micșorat – cu 0,5%, în industria bunurilor intermediare (exclusiv sectorul energetic) și în industria bunurilor de capital cu câte 0,1%, iar la activități și bunuri legate de energie – au rămas la nivelul celor din luna mai curent.

Comparativ cu luna decembrie 2011 prețurile s-au majorat la activități și bunuri legate de energie – cu 4,9%, în industria bunurilor de folosință îndelungată – cu 4,5%, în industria bunurilor de uz curent – cu 3,4%, în industria bunurilor intermediare (exclusiv sectorul energetic) – cu 1,8%, în industria bunurilor de capital – cu 1,7%.

Indicii prețurilor producției industriale pe *Principalele Grupe Industriale* în detaliu se prezintă în tabelul următor:

	Iunie 2012 în % față de:	
	mai 2012	decembrie 2011
Industrie – total	100,6	103,3
inclusiv livrat pe piața:		
internă	100,1	104,2
externă	101,4	101,9
Industria bunurilor intermediare (excepție energie)	99,9	101,8

	Iunie 2012 în % față de:	
	mai 2012	decembrie 2011
inclusiv livrat pe piața:		
internă	99,8	102,6
externă	100,2	99,1
Industria bunurilor de capital	99,9	101,7
inclusiv livrat pe piața:		
internă	99,8	99,9
externă	100,0	103,3
Industria bunurilor de folosință îndelungată	99,5	104,5
inclusiv livrat pe piața:		
internă	100,1	107,2
externă	97,5	96,4
Industria bunurilor de uz curent	101,0	103,4
inclusiv livrat pe piața:		
internă	100,2	104,7
externă	101,7	102,2
Activități și bunuri legate de energie	100,0	104,9

Indicele prețurilor de vânzare a produselor agricole de către întreprinderile agricole¹ se caracterizează prin datele următoare:

	Ianuarie-iunie în % față de aceeași perioadă a anului precedent				
	2008	2009	2010	2011	2012
Total produse agricole	147,7	54,0	118,4	119,8	97,7
din care:					
produse vegetale	153,3	41,5	140,6	144,2	85,2
produse animaliere	144,0	87,9	103,9	92,1	117,9

În ianuarie-iunie 2012 față de perioada respectivă a anului precedent prețurile de vânzare a produselor vegetale s-au micșorat în medie cu 14,8%. Mai esențial au scăzut prețurile la cartofi – cu 80,1%, struguri – cu 32,3%, legume – cu 31,2%, culturi cerealiere și leguminoase boabe – cu 10,1% (la porumb (exclusiv semințe de soi) – cu 9,4%, grâu (exclusiv semințe de soi) – cu 5,6%), floarea soarelui (exclusiv semințe de soi) – cu 10,1%.

La produsele animaliere prețurile de vânzare au crescut cu 17,9%, din care: la ouă alimentare – cu 21,6%, vite și păsări în masă vie – cu 18,3% (la porcine – cu 29,7%, bovine – cu 13,1%, păsări – cu 11,1%), lapte – cu 5,3%.

Prețurile în construcții. În trimestrul II 2012 prețurile la lucrările de construcții-montaj s-au majorat cu 10,6% în comparație cu același trimestru din anul precedent. În profil pe sectoarele economiei naționale creșteri mai semnificative a prețurilor au fost marcate în următoarele domenii: transporturi (cu 15,2%), comerțul și alimentația publică (cu 11,8%), construcția obiectelor de menire social-culturală (cu 11,0%), industria prelucrătoare (cu 10,8%).

¹ Întreprinderile agricole și gospodăriile țărănești (de fermier) cu suprafața terenurilor agricole de 50 ha și peste

V. FINANȚE

5.1. Executarea bugetului public național¹

În ianuarie-iunie 2012, la bugetul public național au fost acumulate venituri în sumă de 15327,2 mil. lei, fiind cu 2,1% sub nivelul prevăzut pe perioada de gestiune și depășind cu 12,3% veniturile acumulate în ianuarie-iunie 2011. Din suma totală a veniturilor bugetului public național 58,1% revin veniturilor administrate de bugetul de stat (BS), 22,0% – veniturilor administrate de bugetul asigurărilor sociale de stat (BASS), 14,0% – veniturilor administrate de bugetele unităților administrativ-teritoriale (BUAT) și 5,9% – veniturilor administrate de fondurile de asigurare obligatorie de asistență medicală (FAOAM), față de 59,4%, 22,8%, 11,9% și 5,9% în ianuarie-iunie 2011 respectiv.

Structura veniturilor bugetului public național

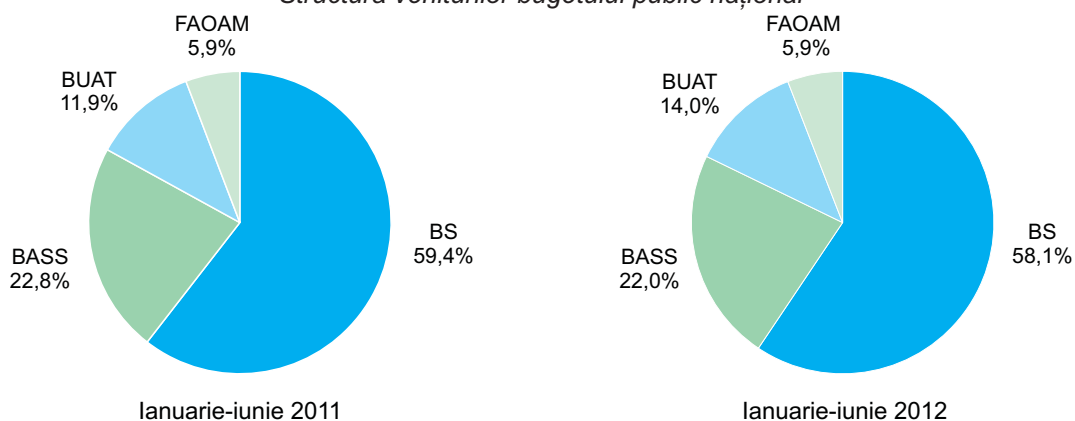

Veniturile fiscale au constituit 12866,9 mil. lei (83,9% din total încasări), fiind cu 2,4% sub prevederile perioadei de analiză și cu 10,9% superioare veniturilor acumulate în perioada respectivă a anului 2011. Nivelul prevăzut nu a fost atins la colectarea impozitelor interne pe mărfuri și servicii (92,5%), impozitelor asupra comerțului internațional și operațiunilor externe (98,2%) și contribuțiilor de asigurări sociale obligatorii de stat (99,5%). Totodată, sarcina de colectare a fost depășită semnificativ la încasarea impozitelor pe proprietate (cu 141,8%). Majorarea veniturilor executate în ianuarie-iunie 2012, comparativ cu cele executate în perioada similară a anului 2011, a fost condiționată de creșterea tuturor componentelor veniturilor fiscale.

Încasările nefiscale au însumat 844,7 mil. lei (5,6% din total încasări), depășind atât nivelul prevăzut (cu 9,7%) cât și nivelul realizărilor perioadei analogice a anului 2011 (cu 13,9%). Depășirea sarcinilor prevăzute pe perioada de gestiune și a nivelului executat în ianuarie-iunie 2011 a fost înregistrată la toate componentele încasărilor nefiscale, depășiri semnificative fiind înregistrate la încasarea amenzilor și sancțiunilor administrative cu 17,6% și cu 34,0% respectiv.

Alte venituri au constituit 1615,6 mil. lei (10,5% din total încasări), fiind cu 5,6% sub nivelul prognozat și cu 23,8% superioare nivelului executat în ianuarie-iunie 2011.

În ianuarie-iunie 2012, cheltuielile bugetului public național au totalizat 16262,4 mil. lei, fiind cu 15,3% sub prevederile perioadei de gestiune, devieri semnificative fiind înregistrate pentru cheltuielile bugetelor unităților administrativ-teritoriale (-23,3%) și bugetului de stat (-22,7%). Cheltuielile bugetului asigurărilor sociale de stat au atins nivelul prevăzut pe perioada de gestiune. Comparativ cu ianuarie-iunie 2011 cheltuielile bugetului public național s-au majorat cu 8,4%.

Cheltuielile publice pe tipuri de bugete

	Ianuarie-iunie 2012			
	milioane lei			în % față de prevăzut
	prevăzut	executat	devieri	
Cheltuieli – total	19191,6	16262,4	-2929,2	84,7
Bugetul de stat	7033,0	5437,5	-1595,5	77,3
Bugetele unităților administrativ-teritoriale	5450,3	4183,1	-1267,2	76,7
Bugetul asigurărilor sociale de stat	4873,9	4874,3	0,4	100,0
Fondurile de asigurare obligatorie de asistență medicală	1834,4	1767,5	-66,9	96,4

Pentru realizarea acțiunilor social-culturale au fost direcționate 74,0% din cheltuielile publice, pentru domeniile economiei naționale – 9,6%, pentru apărarea națională, organele juridice, menținerea ordinii publice și protecția civilă – 6,6%, pentru serviciile de stat cu destinație generală – 4,1%; în ianuarie-iunie 2011 distribuția a constituit respectiv 74,6%, 8,6%, 6,9% și 4,5%.

Depășirea cheltuielilor asupra veniturilor s-a soldat, în perioada de referință, cu formarea deficitului bugetar în sumă de 935,2 mil. lei față de 3530,3 mil. lei deficit prevăzut.

¹ Conform datelor Ministerului Finanțelor

Veniturile și cheltuielile bugetului public național în ianuarie-iunie

	Prevăzut 2012, mil. lei	Executat, mil. lei		Executat 2012 în % față de:		Structura, %		
		2011	2012	prevăzut 2012	executat 2011	prevăzut 2012	executat	
							2011	2012
Venituri – total	15661,3	13646,5	15327,2	97,9	112,3	100,0	100,0	100,0
din care:								
Venituri fiscale	13179,0	11600,3	12866,9	97,6	110,9	84,2	85,0	83,9
impozite pe venit	1729,7	1125,3	1860,8	107,6	165,4	11,1	8,2	12,1
contribuții de asigurări sociale obligatorii de stat	3386,9	3110,0	3370,2	99,5	108,4	21,6	22,8	22,0
prime de asigurări obliga- torii de asistență medicală	863,3	796,3	884,2	102,4	111,0	5,5	5,8	5,8
impozite pe proprietate	123,2	149,0	174,7	141,8	117,2	0,8	1,1	1,1
impozite interne pe mărfuri și servicii	6500,1	5893,3	6011,7	92,5	102,0	41,5	43,2	39,2
impozite asupra comerțu- lui internațional și asupra operațiunilor externe	575,8	526,4	565,3	98,2	107,4	3,7	3,9	3,7
Încasări nefiscale	770,3	741,5	844,7	109,7	113,9	4,9	5,4	5,6
alte venituri din activitatea de antreprenariat și din proprietate	389,5	427,0	438,0	112,5	102,6	2,5	3,1	2,9
taxe și plăți administrative	307,3	249,8	319,7	104,0	128,0	1,9	1,8	2,1
amenzi și sancțiuni administrative	73,5	64,5	86,4	117,6	134,0	0,5	0,5	0,6
alte încasări	—	0,2	0,6	—	de 3,0 ori	—	0,0	0,0
Alte venituri	1712,0	1304,7	1615,6	94,4	123,8	10,9	9,6	10,5
Cheltuieli – total	19191,6	15009,1	16262,4	84,7	108,4	100,0	100,0	100,0
din care:								
pentru economie	2655,0	1286,3	1564,5	58,9	121,6	13,8	8,6	9,6
pentru acțiunile social-culturale – total	13290,6	11192,0	12037,7	90,6	107,6	69,3	74,6	74,0
inclusiv pentru:								
învățământ	4642,6	3437,2	3814,4	82,2	111,0	24,2	22,9	23,5
ocrotirea sănătății	2200,0	1890,6	2055,2	93,4	108,7	11,5	12,6	12,6
asigurare și asistență socială	5922,1	5525,1	5775,0	97,5	104,5	30,9	36,8	35,5
cultură, artă, sport și acțiuni pentru tineret	525,9	339,1	393,1	74,7	115,9	2,7	2,3	2,4
pentru apărarea națională, organele judiciare, menține- rea ordinii publice, protecția civilă	1213,6	1035,6	1080,9	89,1	104,4	6,3	6,9	6,6
pentru servicii de stat cu destinație generală	854,2	672,7	662,6	77,6	98,5	4,4	4,5	4,1
pentru activitatea economică externă	127,8	114,0	107,7	84,3	94,5	0,7	0,7	0,7
pentru deservirea datoriei de stat	374,3	294,9	369,2	98,6	125,2	2,0	2,0	2,3
alte cheltuieli	676,1	413,6	439,8	65,0	106,3	3,5	2,7	2,7
Deficit (-), excedent (+)	-3530,3	-1362,6	-935,2	x	x	x	x	x

5.2. Credite, depozite și rulajul de casă¹

Credite. Soldul total al creditelor în economie la 30 iunie 2012 a însumat 32945,5 mil. lei, fiind în creștere cu 14,3% față de soldul înregistrat la 30 iunie 2011. Majorarea a fost condiționată atât de creșterea soldului creditelor pe termen scurt (cu 21,9%) cât și a soldului creditelor pe termen mediu și lung (cu 13,2%).

	Situția la 30 iunie				
	milioane lei		structura, %		2012 în % față de 2011
	2011	2012	2011	2012	
Soldul creditelor – total	28833,4	32945,5	100,0	100,0	114,3
din care:					
credite pe termen scurt	3592,9	4380,9	12,5	13,3	121,9
credite pe termen mediu și lung	25240,5	28564,6	87,5	86,7	113,2

Depozite. Soldul total al depozitelor persoanelor fizice la 30 iunie 2012 a constituit 22199,9 mil. lei, depășind cu 7,5% soldul creat la 30 iunie 2011. Creșterea soldului total al depozitelor s-a produs pe seama majorării (cu 15,8%) a soldului depozitelor în monedă națională. Soldul depozitelor în valută străină s-a diminuat (cu 1,0%) față de soldul acumulat la 30 iunie 2011.

	Situția la 30 iunie				
	milioane lei		structura, %		2012 în % față de 2011
	2011	2012	2011	2012	
Soldul depozitelor persoanelor fizice – total	20652,8	22199,9	100,0	100,0	107,5
în monedă națională	10432,0	12083,4	50,5	54,4	115,8
în valută străină	10220,8	10116,5	49,5	45,6	99,0

Rulajul de casă. În ianuarie-iunie 2012 încasările în numerar în instituțiile financiare au însumat 34397,3 mil. lei, fiind în creștere cu 7,0% față de încasările perioadei respective a anului precedent. În mod deosebit s-au majorat încasările din plățile pentru chirie și servicii comunale (cu 56,0%) și încasările din impozite și taxe (cu 50,3%), urmate de încasările de la întreprinderile care prestează alte servicii (cu 29,4%) și încasările de la întreprinderile care prestează servicii de transport (cu 15,1%).

În numerar s-au eliberat mijloace bănești în sumă de 35045,9 mil. lei depășind, cu 7,7% eliberările efectuate în ianuarie-iunie 2011. Semnificativ s-au majorat eliberările pentru alte scopuri (cu 54,9%) și eliberările pentru achiziționarea produselor agricole (cu 41,9%). Totodată, considerabil s-au diminuat eliberările din conturile curente și din conturile de depozit ale persoanelor fizice (cu 50,5%).

	Ianuarie-iunie				
	milioane lei		structura, %		2012 în % față de 2011
	2011	2012	2011	2012	
Încasări – total	32160,0	34397,3	100,0	100,0	107,0
de la comercializarea mărfurilor de consum, indiferent de canalul de desfacere	17253,6	18806,7	53,6	54,7	109,0
din plățile pentru chirie și servicii comunale	1791,4	2794,1	5,6	8,1	156,0
de la întreprinderile care prestează servicii de transport	762,0	876,8	2,4	2,5	115,1
de la vânzarea valutei străine persoanelor fizice	2021,4	2149,1	6,3	6,3	106,3
din impozite și taxe	659,3	991,2	2,1	2,9	150,3
de la întreprinderile care prestează alte servicii	1684,1	2179,9	5,2	6,3	129,4
alte încasări	7988,2	6599,5	24,8	19,2	82,6
Eliberări – total	32539,3	35045,9	100,0	100,0	107,7
pentru salarii, burse, plăți sociale, plata pensiilor, indemnizațiilor și despăgubirilor de asigurare	4711,7	5140,3	14,5	14,7	109,1
pentru achiziționarea produselor agricole	908,4	1289,4	2,8	3,7	141,9
pentru cumpărarea valutei străine de la persoane fizice	14997,4	15641,6	46,1	44,6	104,3
din conturile curente și din conturile de depozit ale persoanelor fizice	5208,1	2575,6	16,0	7,3	49,5
pentru alte scopuri	6713,7	10399,0	20,6	29,7	154,9

¹ Conform datelor Băncii Naționale a Moldovei

5.3. Asigurări

În ianuarie-martie 2012 primele brute subscrise au constituit 228,5 mil. lei, fiind în creștere cu 7,7% față de primele brute subscrise în perioada respectivă a anului precedent.

Despăgubirile și indemnizațiile de asigurare plătite au însumat 106,5 mil. lei, depășind cu 19,1% achitățile perioadei corespunzătoare ale anului 2011.

Prime brute subscrise, despăgubiri și indemnizații de asigurare plătite în ianuarie-martie

	Prime brute subscrise					Despăgubiri și indemnizații de asigurare plătite				
	mil. lei		structura, %		2012 în % față de 2011	mil. lei		structura, %		2012 în % față de 2011
	2011	2012	2011	2012		2011	2012	2011	2012	
Total	212,1	228,5	100,0	100,0	107,7	89,4	106,5	100,0	100,0	119,1
inclusiv:										
Asigurări generale	195,8	211,3	92,3	92,5	107,9	86,8	104,2	97,1	97,8	120,0
din care:										
asigurări de vehicule terestre (altele decât feroviare) (CASCO)	39,8	43,1	18,8	18,9	108,3	33,3	29,9	37,2	28,1	89,8
asigurări de răspundere civilă auto	107,2	106,1	50,5	46,4	99,0	42,1	37,5	47,1	35,2	89,1
alte asigurări generale	48,8	62,1	23,0	27,2	127,3	11,4	36,8	12,8	34,5	de 3,2 ori
Asigurări de viață	16,3	17,2	7,7	7,5	105,5	2,6	2,3	2,9	2,2	88,5
din care:										
asigurări de viață (fără asigurarea cu pensii și fără anuități)	15,3	16,2	7,2	7,1	105,9	1,2	0,8	1,3	0,8	66,7
alte asigurări de viață	1,0	1,0	0,5	0,4	100,0	1,4	1,5	1,6	1,4	107,1

În trimestrul I 2012 veniturile și cheltuielile societăților de asigurare au crescut în raport cu perioada respectivă a anului precedent cu 11,6% și cu 15,8% respectiv. Profitul acumulat până la impozitare a însumat 11,1 mil. lei, micșorându-se cu 47,1% față de profitul înregistrat în ianuarie-martie 2011.

În perioada de referință 9 societăți de asigurare au suportat pierderi în sumă de 4,1 mil. lei.

Rezultatele financiare ale societăților de asigurare

	Ianuarie-martie		
	milioane lei		2012 în % față de 2011
	2011	2012	
Venituri – total	317,2	354,1	111,6
Venituri din activitatea operațională	284,7	330,1	115,9
din care, din activitatea de asigurare	279,7	326,7	116,8
Cheltuieli – total	296,2	343,0	115,8
Cheltuieli ale activității operaționale	277,5	338,4	121,9
din care, ale activității de asigurare	218,0	277,0	127,1
Profitul până la impozitare	21,0	11,1	52,9

5.4. Piața valorilor mobiliare¹

În ianuarie-iunie 2012, în Registrul de stat al valorilor mobiliare (RSVM) au fost înregistrate 9 emisiuni de constituire a societății pe acțiuni în volum de 159,2 mil. lei și 61 emisiuni suplimentare de acțiuni în volum de 417,9 mil. lei. În aceeași perioadă din RSVM au fost excluse valorile mobiliare a 22 societăți pe acțiuni.

În perioada de referință au fost efectuate tranzacții cu valori mobiliare corporative (piața bursieră și extrabursieră) în sumă de 375,5 mil. lei, fiind cu 445,8 mil. lei (-54,3%) inferioare volumului tranzacțiilor efectuate în ianuarie-iunie 2011.

Tranzacții cu valori mobiliare corporative

	Ianuarie-iunie			
	Volumul total al valorilor mobiliare tranzacționate, mil. lei		Modificări față de perioada respectivă a anului precedent (+)/(-)	
	2011	2012	mil. lei	%
Piața bursieră	94,3	90,5	-3,8	-4,0
Piața extrabursieră	727,0	285,0	-442,0	-60,8
Total	821,3	375,5	-445,8	-54,3

În semestrul I 2012, pentru desfășurarea activităților profesionale pe piața valorilor mobiliare au fost acordate 2 licențe: 1 licență pentru activitatea de estimare ca activitate de bază, cu activitate conexasă de consulting și 1 licență pentru activitatea bursieră ca activitate de bază, cu activități conexe de clearing și decontare și de consulting. Concomitent, în perioada de referință a fost reperfectată 1 licență pentru activitatea de dealer ca activitate de bază, cu activități conexe de brokeraj, de underwriting și de consulting investițional.

¹ Conform datelor Comisiei Naționale a Pieței Financiare

VI. SITUAȚIA SOCIALĂ

6.1. Nivelul de trai al populației

Veniturile disponibile ale populației. Conform datelor Cercetării Bugetelor Gospodăriilor Casnice, veniturile disponibile ale populației în trimestrul I 2012 au constituit 1439,3 lei lunar în medie pe o persoană, fiind în creștere cu 6,6% față de aceeași perioadă a anului precedent. În termeni reali (cu ajustarea la indicele prețurilor de consum) veniturile populației au înregistrat o creștere de 0,4%¹.

Veniturile disponibile ale populației

	Trimestrul I 2011	Trimestrul I 2012
Venituri disponibile – total		
(medii lunare pe o persoană), lei	1349,9	1439,3
inclusiv în % pe surse de formare:		
Activitatea salariată	48,9	43,9
Activitatea individuală agricolă	9,8	10,1
Activitatea individuală non-agricolă	4,3	5,9
Venituri din proprietate	0,3	0,1
Prestații sociale	16,6	18,4
din care:		
pensii	13,7	15,3
indemnizații pentru copii	0,6	0,7
compensații	0,6	0,6
ajutor social	0,2	0,6
Alte venituri	20,1	21,6
din care, remitențe	14,8	15,5
Ponderea veniturilor în natură în total venituri disponibile	11,6	12,5

Plățile salariale reprezintă cea mai importantă sursă de venit, 43,9% din veniturile totale disponibile, contribuția acestora fiind în descreștere față de trimestrul I 2011 cu 5,0 puncte procentuale. Veniturile din prestațiile sociale sunt a doua sursă de venit după importanță și au contribuit la formarea veniturilor populației în proporție de 18,4% sau cu 1,8 puncte procentuale mai mult față de aceeași perioadă a anului 2011. Preponderent aceste venituri s-au majorat din contul pensiilor, contribuția cărora s-a majorat cu 1,6 puncte procentuale.

Veniturile din activitățile pe cont propriu la fel sunt o sursă de venit pentru populație. Astfel, veniturile obținute din activitatea individuală agricolă constituie 10,1% din total venituri disponibile, iar cele din activitatea individuală non-agricolă – 5,9%. O sursă importantă în formarea veniturilor gospodăriilor rămâne a fi transferurile bănești din afara țării, contribuția acestora fiind de 15,5% din total venituri față de 14,8% în trimestrul I 2011, iar în termeni absoluți, quantumul acestor venituri a crescut cu 11,7%.

Veniturile populației din mediul urban sunt în medie cu 774,7 lei (de 1,7 ori) mai mari decât veniturile populației rurale. Totodată, populația din mediul urban beneficiază de venituri preponderente din salarii (56,8%) și prestații sociale (14,7%). În cazul populației din mediul rural, veniturile salariale constituie doar 27,8%, restul veniturilor revenind prestațiilor sociale (23,0%) și activităților individuale agricole (21,4%).

În structura veniturilor disponibile predominante sînt *veniturile bănești* – 87,5%, celor în natură le revine 12,5%. În termeni absoluți, valoarea veniturilor bănești a însumat 1258,8 lei lunar în medie pe o persoană, iar cele în natură – 180,5 lei. Veniturile bănești constituie 96,1% din veniturile populației din mediul urban, iar în mediul rural contribuția acestora este de 76,6%.

Cheltuielile de consum ale populației. Cheltuielile medii lunare de consum ale populației în trimestrul I 2012 au constituit în medie pe o persoană 1510,8 lei, fiind în creștere față de aceeași perioadă a anului precedent cu 5,8%. În termeni reali (cu ajustarea la indicele prețurilor de consum) populația a cheltuit în medie cu 0,3% mai puțin comparativ cu trimestrul I 2011.

Cheltuielile de consum ale populației

	Trimestrul I 2011	Trimestrul I 2012
Cheltuieli de consum – total		
(medii lunare pe o persoană), lei	1427,4	1510,8
inclusiv în % pentru:		
Produse alimentare	43,0	43,7
Băuturi alcoolice, tutun	1,7	1,6
Îmbrăcăminte, încălțăminte	10,0	10,9

¹ Indicele prețurilor de consum în trimestrul I 2012 față de trimestrul I 2011 a constituit 106,2%

	Trimestrul I 2011	Trimestrul I 2012
Întreținerea locuinței	16,9	18,3
Dotarea locuinței	3,2	3,0
Sănătate	6,1	6,2
Transport	6,1	3,8
Comunicații	4,5	4,5
Agrement	1,4	1,1
Educație	1,2	1,1
Hotel, restaurant, cantină etc.	2,0	2,1
Diverse	4,0	3,7

Cea mai mare parte a cheltuielilor tradițional este destinată necesarului de consum alimentar – 43,7% (cu 0,7 puncte procentuale mai mult față de trimestrul I 2011). Pentru întreținerea locuinței o persoană în medie a alocat 18,3% din cheltuielile totale de consum (+ 1,4 puncte procentuale), iar pentru îmbrăcăminte și încălțăminte – 10,9% (+ 0,9 puncte procentuale). Totodată, s-a redus cota cheltuielilor pentru transport, 3,8% față de 6,1% în trimestrul I 2011. Celelalte cheltuieli au fost direcționate pentru sănătate (6,2% față de 6,1% în trimestrul I 2011), comunicații – 4,5%, dotarea locuinței (3,0% față de 3,2%), învățămînt (1,1% față de 1,2%), etc.

Minimul de existență. Mărimea minimului de existență¹ în trimestrul I 2012 a constituit în medie pe lună pentru o persoană 1455,7 lei, fiind în descreștere față de trimestrul I 2011 cu 1,1%. Această scădere este determinată preponderent de micșorarea prețurilor la unele produse incluse în coșul alimentar al minimului de existență, în special pentru produsele cu o pondere mai mare pentru populația în vîrstă aptă de muncă². Totodată, minimul de existență a fost în creștere față de trimestrul IV 2011 cu 2,9%.

În funcție de mediul de reședință, minimul de existență pentru trimestrul I 2012 se caracterizează prin valori maxime pentru mediul urban (1600,7 lei) și respectiv valori minime pentru mediul rural (1351,8 lei). Acest decalaj este determinat de diferențele existente în componența coșului alimentar, dar și a structurii cheltuielilor de consum a gospodăriilor din mediul urban și rural.

Valoarea minimului de existență pe categorii de populație

							medii lunare pe o persoană, lei		
	Total populație	Populația aptă de muncă	Bărbați în vîrstă aptă de muncă	Femei în vîrstă aptă de muncă	Pensio-nari	Copii	inclusiv în vîrstă de:		
							pîna la 1 an	1-6 ani	7-16 ani
Total									
Trimestrul I 2011	1471,3	1551,0	1631,3	1466,4	1275,4	1358,7	577,6	1235,0	1499,7
Trimestrul I 2012	1455,7	1524,9	1598,4	1446,8	1256,7	1384,6	601,2	1264,7	1528,2
Urban									
Trimestrul I 2011	1618,2	1689,0	1766,0	1613,6	1386,9	1522,6	647,9	1386,6	1692,0
Trimestrul I 2012	1600,7	1663,1	1734,2	1592,8	1369,2	1552,1	674,4	1419,7	1722,8
Rural									
Trimestrul I 2011	1366,6	1442,1	1531,4	1342,1	1204,1	1269,8	536,0	1147,1	1399,8
Trimestrul I 2012	1351,8	1416,1	1498,0	1324,0	1182,2	1292,9	558,1	1174,8	1425,7

Pe categorii de populație, valoarea maximă a minimului de existență revine populației în vîrstă aptă de muncă – 1524,9 lei, și în special bărbaților – 1598,4 lei. Pentru pensionari minimul de existență a constituit 1256,7 lei și reprezintă 86,3% din valoarea medie pentru total populație.

Minimul de existență pentru copii constituie în medie 1384,6 lei lunar, fiind în creștere față de trimestrul I 2011 cu 1,9%, dat fiind creșterii prețurilor la produsele alimentare cu o pondere semnificativă în coșul alimentar pentru această categorie de populație (lapte și produse lactate, ouă, etc.). Acest indicator variază în funcție de vîrsta copilului de la 601,2 lei pentru un copil în vîrstă de pînă la 1 an, pînă la 1528,2 lei pentru un copil în vîrstă de 7-16 ani.

Remunerarea muncii. În luna iunie 2012, cîștigul salarial³ mediu nominal brut a fost de 3913,5 lei, înregistrînd o creștere cu 10,0% față de luna iunie 2011 și cu 12,1% față de luna precedentă (mai 2012).

Indicele cîștigului salarial real pentru luna iunie 2012 față de luna iunie 2011 (calculat ca raport între indicele cîștigului salarial nominal brut și indicele prețurilor de consum) a fost de 106,1%.

În sfera bugetară cîștigul salarial mediu a constituit în luna iunie curent 4560,5 lei (+14,6% față de iunie 2011). În sectorul economic (real) cîștigul salarial în iunie a înregistrat 3617,5 lei (+7,6% față de iunie 2011).

¹ Valoarea minimului de existență este calculată în baza Regulamentului „Cu privire la modul de calculare a minimului de existență”, aprobat prin Hotărîrea Guvernului Republicii Moldova nr. 902, din 28 august 2000.

² Indicele prețurilor la produsele alimentare în trimestrul I 2012 față de trimestrul I 2011 a constituit: la cartofi – 68,9%; morcov – 72,3%; ceapa – 81,7%; varza – 84,2%; crupe – 99,2%.

³ Noțiunea de „cîștig salarial” este identică cu „salariul mediu”.

Evoluția salariului mediu lunar

	Cîștigul salarial mediu lunar al unui salariat în economia națională, lei	În % față de:	
		perioada similară a anului precedent	perioada precedentă
2011			
Trimestrul I	2902,4	110,1	94,4
Trimestrul II	3302,0	115,6	113,8
Semestrul I	3103,8	113,3	x
Trimestrul III	3197,5	109,5	96,8
Ianuarie-septembrie	3135,9	112,1	x
Trimestrul IV	3365,6	109,5	105,3
Anual	3193,9	111,6	x
2012			
Ianuarie	3139,0	110,7	84,7
Februarie	3166,0	109,8	100,9
Martie	3273,5	109,7	103,4
Trimestrul I	3193,7	110,0	94,9
aprilie	3350,3	106,9	102,3
mai	3489,8	108,5	104,2
iunie	3913,5	110,0	112,1
Trimestrul II	3583,7	108,5	112,2
Semestrul I	3391,1	109,3	x

Cîștigul salarial mediu pe activități, în luna iunie 2012

	Lei	În % față de:		În % față de salariul mediu pe economie în iunie 2012
		iunie 2011	mai 2012	
Total	3913,5	110,0	112,1	100,0
inclusiv:				
Agricultură, economia vînatului și silvicultură	2046,9	114,9	98,6	52,3
Piscicultură	1610,1	103,0	97,8	41,1
Industrie	3789,7	107,8	97,5	96,8
industrie extractivă	3659,2	103,8	100,6	93,5
industrie prelucrătoare	3520,1	109,6	99,5	89,9
energie electrică și termică, gaze și apă	5077,5	101,9	91,3	129,7
Construcții	3707,6	108,5	101,9	94,7
Comerț cu ridicata și cu amănuntul; repara-rea autovehiculelor, motocicletelor, a bunu-rilor casnice și personale	2929,8	107,4	99,6	74,9
Hoteluri și restaurante	2492,6	103,0	96,3	63,7
Transporturi și comunicații	4084,9	111,1	98,0	104,4
Activități financiare	6715,7	103,8	100,4	171,6
Tranzacții imobiliare, închirieri și activități de servicii prestate întreprinderilor	4360,9	105,2	98,1	111,4
Administrație publică	4073,0	116,5	110,2	104,1
Învățămînt	5298,2	115,6	164,0	135,4
Sănătate și asistență socială	3703,1	109,6	110,0	94,6
Alte activități de servicii colective, sociale și personale	2971,8	96,2	102,1	75,9
activități recreative, culturale și sportive	2756,4	105,5	111,9	70,4

Cîștigul salariul mediu în profil teritorial¹ în luna iunie 2012

	Lei	În % față de:		În % față de salariul mediu pe economie în iunie 2011
		iunie 2011	mai 2011	
Total	3913,5	110,0	112,1	100,0
din care:				
Mun. Chișinău	4700,1	110,9	107,3	115,4
Nord	3567,3	109,7	118,3	87,6
mun. Bălți	4123,1	112,6	102,6	101,2
Briceni	3428,3	113,4	139,3	84,2
Dondușeni	3347,6	105,0	117,1	82,2
Drochia	3749,4	113,1	128,2	92,1
Edineț	3213,7	115,7	125,1	78,9
Fălești	2878,2	115,8	124,1	70,7
Florești	3342,9	102,1	127,5	82,1
Glodeni	3501,7	108,5	149,9	86,0
Ocnița	2836,1	89,1	114,5	69,6
Rîșcani	3049,9	101,0	115,5	74,9
Sîngerei	3838,9	111,3	172,8	94,3
Soroca	3385,7	107,9	114,6	83,1
Centru	3376,5	106,9	124,2	82,9
Anenii Noi	3219,1	109,0	119,7	79,0
Călărași	3668,4	110,5	123,9	90,1
Criuleni	2810,5	84,1	117,8	69,0
Dubăsari	3365,0	113,2	132,0	82,6
Hîncești	3119,2	109,3	118,4	76,6
Ialoveni	3733,7	108,8	126,8	91,7
Nisporeni	3141,4	105,2	112,4	77,1
Orhei	2934,3	115,0	110,9	72,0
Rezina	3857,3	100,2	118,6	94,7
Strășeni	3806,5	103,9	134,7	93,5
Șoldănești	3229,1	104,1	143,2	79,3
Telenești	3525,8	119,3	162,8	86,6
Ungheni	3598,0	105,1	124,8	88,3
Sud	3290,1	109,4	127,2	80,8
Basarabeasca	3986,1	123,4	163,2	97,9
Cahul	3779,5	108,9	132,3	92,8
Cantemir	2819,9	103,6	109,1	69,2
Căușeni	3194,8	119,3	125,6	78,4
Cimișlia	3521,6	109,3	142,3	86,5
Leova	2527,6	85,4	106,6	62,1
Ștefan Vodă	2753,3	112,6	119,3	67,6
Taraclia	3464,0	109,9	132,7	85,1
UTA Găgăuzia	3227,8	120,4	126,1	79,3

Cîștigul salarial mediu pe activități economice și forme de proprietate în iunie 2012

lei

	Total	din care, după forme de proprietate:				
		publică	privată	mixtă (publică și privată), fără participare străină	străină	întreprinderile mixte
Total	3913,5	4416,5	2799,9	4384,0	5003,2	5092,5
inclusiv:						
Agricultură, economia vînatului și silvicultură	2046,9	2453,0	1914,4	3408,6	2478,6	2876,4
Piscicultură	1610,1	1654,6	1568,7	1705,4	—	—
Industrie	3789,7	4754,3	3249,3	4558,0	3988,7	4237,5
industrie extractivă	3659,2	4088,0	3605,5	4272,7	—	—
industrie prelucrătoare	3520,1	4630,1	3093,8	4434,9	3623,9	4173,2
energie electrică și termică, gaze și apă	5077,5	4824,4	4573,1	4910,6	9072,3	6778,8

¹ Informația pe municipii și raioane cuprinde toate unitățile din sectorul real cu un număr de salariați de 20 și mai multe persoane și toate organizațiile din sectorul bugetar indiferent de numărul de salariați.

Remarcă: La calcularea ponderilor s-a asigurat comparabilitatea datelor între municipii/raioane și total țară.

	Total	din care, după forme de proprietate:				
		publică	privată	mixtă (publică și privată), fără participare străină	străină	întreprin- derile mixte
Construcții	3707,6	3977,2	3581,1	3741,4	9204,4	4533,9
Comerț cu ridicata și cu amănuntul; repararea autovehiculelor, motocicletelor, a bunurilor casnice și personale	2929,8	4361,3	2562,1	4493,7	4459,4	3602,4
Hoteluri și restaurante	2492,6	2822,5	2085,0	3081,1	4695,7	3048,6
Transporturi și comunicații	4084,9	4657,8	2317,2	2984,7	6002,8	11987,9
Activități financiare	6715,7	6775,1	4443,6	12778,0	9935,7	7184,1
Tranzacții imobiliare, închirieri și activități de servicii prestate	4360,9	4328,3	3270,8	4173,2	8553,2	4615,4
Administrație publică	4073,0	4073,0	—	—	—	—
Învățământ	5298,2	5291,3	5535,1	—	...	3759,8
Sănătate și asistență socială	3703,1	3657,5	4707,3	3080,0	...	4524,1
Alte activități de servicii colective, sociale și personale	2971,8	2745,2	3242,2	2816,7	6818,8	2795,2
activități recreative, culturale și sportive	2756,4	2548,4	2877,3	1600,0	6908,9	2883,3

Pensii. Conform datelor preliminare a Casei Naționale de Asigurări Sociale, numărul pensionarilor aflați la evidența organelor de protecție socială la 1 iulie 2012 a constituit 642,5 mii persoane sau cu 15,1 mii persoane mai mult comparativ cu 1 iulie 2011.

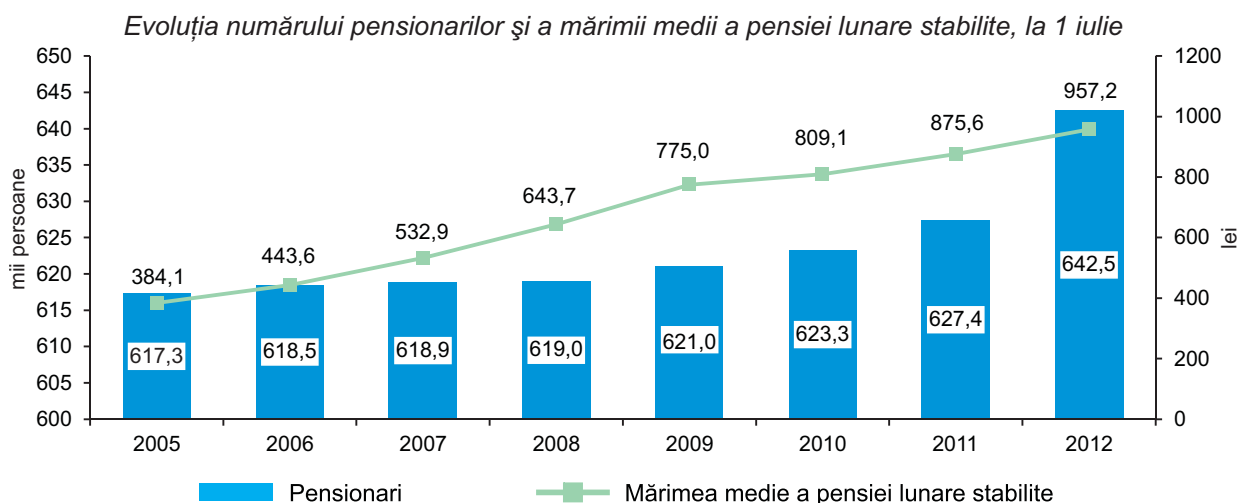

Mărimea medie a pensiei (indexate) lunare stabilite a constituit 957,2 lei, fiind în creștere cu 9,3% față de 1 iulie 2011.

Piața forței de muncă. Conform datelor Anchetei Forței de Muncă în trimestrul I 2012 populația economic activă a Republicii Moldova a constituit circa 1104 mii persoane.

Rata de activitate a populației de 15 ani și peste (proporția populației active de 15 ani și peste în populația totală în vîrstă de 15 ani și peste) a constituit 37,0%, atingînd valori mai înalte în rîndul populației masculine – 38,8%, în comparație cu rata pentru femei – 35,3%. Ratele de activitate pe medii au înregistrat următoarele valori: urban – 45,6% , rural – 30,5%. Cea mai înaltă rată de activitate (57,9%) s-a înregistrat în categoria de vîrstă 50-54 ani.

Populația ocupată a fost de circa 1024 mii persoane. Repartiția pe sexe relevă că ponderea bărbaților în total populație ocupată (48,7%) a fost practic egală cu cea a femeilor (51,3%). Mediului rural i-au revenit 47,5% și celui urban – 52,5%.

Rata de ocupare a populației de 15 ani și peste (proporția populației ocupate în populația de 15 ani și peste) a fost de 34,3%. La bărbați ea a fost mai înaltă decît la femei (respectiv 35,2% și 33,6%). Rata de ocupare în mediul rural (28,6%) a fost mai mică decît cea din mediul urban (41,9%). Cea mai înaltă rată de ocupare (55,0%) s-a înregistrat la persoanele de 50-54 ani.

Numărul șomerilor conform definiției Biroului Internațional al Muncii (BIM) a fost de circa 80 mii persoane.

Rata șomajului (proporția șomerilor BIM în populația activă) a înregistrat la nivel de țară valoarea de 7,2%. La bărbați ea a atins valoarea de 9,5% și la femei – 5,0%. Continuă să se mențină disparități semnificative între rata șomajului în mediul urban (8,1%) și cel rural (6,2%).

Raportul de dependență economică, exprimat prin numărul persoanelor neocupate (inactive sau în șomaj) ce revin la 1000 persoane ocupate, a fost de 2477‰.

Populația după participarea la activitatea economică, pe sexe și medii

procente

	Trimestrul I 2011	Trimestrul II 2011	Trimestrul III 2011	Trimestrul IV 2011	Trimestrul I 2012
Total					
Rata de activitate ¹	38,2	44,7	45,3	40,9	37,0
Rata de ocupare ²	34,6	41,9	42,9	38,4	34,3
Rata șomajului ³	9,4	6,2	5,3	6,2	7,2
Masculin					
Rata de activitate ¹	41,3	49,2	48,3	43,5	38,8
Rata de ocupare ²	36,4	45,8	45,5	40,5	35,2
Rata șomajului ³	11,9	7,0	5,7	6,8	9,5
Feminin					
Rata de activitate ¹	35,5	40,5	42,6	38,5	35,3
Rata de ocupare ²	33,0	38,4	40,6	36,4	33,6
Rata șomajului ³	6,9	5,3	4,8	5,6	5,0
Urban					
Rata de activitate ¹	46,6	49,6	48,1	47,8	45,6
Rata de ocupare ²	41,9	45,7	44,7	44,0	41,9
Rata șomajului ³	10,0	7,9	7,1	8,0	8,1
Rural					
Rata de activitate ¹	32,1	41,0	43,2	35,8	30,5
Rata de ocupare ²	29,3	39,0	41,6	34,3	28,6
Rata șomajului ³	8,8	4,7	3,7	4,4	6,2

Populația după situația economică, pe sexe, medii și grupe de vîrstă
în trimestrul I 2012

Sexe, medii, grupe de vîrstă	Persoane active, mii			Rata de activitate, %	Rata de ocupare, %	Rata șomajului BIM, %
	total	din care:				
		ocupate	șomeri BIM			
Total	1103,7	1023,9	79,8	37,0	34,3	7,2
			Inclusiv în %			
	100,0	100,0	100,0			
15-24 ani	9,2	8,1	22,4	16,7	13,7	17,7
25-34 ani	25,6	25,2	31,2	45,3	41,3	8,8
35-49 ani	35,8	36,4	28,5	55,2	52,0	5,8
50 ani și peste	29,4	30,3	17,9	31,4	30,0	4,4
Masculin	550,3	498,2	52,1	38,8	35,2	9,5
			Inclusiv în %			
	100,0	100,0	100,0			
15-24 ani	10,3	9,2	20,8	17,8	14,4	19,1
25-34 ani	27,5	26,9	33,2	47,5	42,0	11,4
35-49 ani	31,7	32,2	26,5	50,7	46,7	7,9
50 ani și peste	30,5	31,7	19,5	38,5	36,2	6,1
Feminin	553,4	525,7	27,7	35,3	33,6	5,0
			Inclusiv în %			
	100,0	100,0	100,0			
15-24 ani	8,0	7,1	25,4	15,4	13,0	15,8
25-34 ani	23,7	23,5	27,4	42,9	40,4	5,8
35-49 ani	39,9	40,3	32,3	59,3	56,9	4,1
50 ani și peste	28,4	29,1	14,8	26,2	25,5	2,6

¹ Proporția populației active de 15 ani și peste în populația totală de 15 ani și peste

² Proporția populației ocupate de 15 ani și peste în populația totală de 15 ani și peste

³ Proporția șomerilor BIM în populația activă

Sexe, medii, grupe de vîrstă	Persoane active, mii			Rata de activitate, %	Rata de ocupare, %	Rata șomajului BIM, %
	total	din care:				
		ocupate	șomeri BIM			
Urban	585,0	537,5	47,5	45,6	41,9	8,1
			Inclusiv în %			
	100,0	100,0	100,0			
15-24 ani	9,3	8,7	15,9	23,2	19,9	13,9
25-34 ani	29,7	29,0	38,1	56,9	51,0	10,4
35-49 ani	33,4	33,9	27,1	66,7	62,3	6,6
50 ani și peste	27,6	28,4	18,9	36,0	34,0	5,6
Rural	518,7	486,4	32,3	30,5	28,6	6,2
			Inclusiv în %			
	100,0	100,0	100,0			
15-24 ani	9,0	7,5	31,9	12,6	9,8	22,0
25-34 ani	21,0	21,0	21,1	34,1	31,9	6,2
35-49 ani	38,5	39,0	30,6	47,3	44,9	4,9
50 ani și peste	31,5	32,5	16,4	27,8	26,9	3,2

Șomajul înregistrat. Conform datelor Agenției Naționale pentru Ocuparea Forței de Muncă, la 1 iulie 2012, în căutarea unui loc de muncă se aflau 31,7 mii *șomeri înregistrați*, fiecare al zecelea fiind disponibilizat de la unitățile economice. Din numărul total de șomeri, 54 la sută o constituie femeile. Peste 11% din șomerii înregistrați beneficiază de ajutor de șomaj, mărimea medie a căruia a fost în luna iunie 2012 de 1052,6 lei. La un loc liber de muncă, anunțat de către întreprinderi, reveneau în medie 5 șomeri.

6.2. Situația demografică

Evoluția proceselor demografice în ianuarie-iunie 2012 se caracterizează prin următorii indicatori principali ai mișcării naturale a populației¹:

	ianuarie-iunie 2011	ianuarie-iunie 2012	ianuarie-iunie 2012 în % față de ianuarie-iunie 2011
Născuți-vii, persoane	18611	18979	102,0
Decedați, persoane	21199	20836	98,3
din care, copii sub 1 an	210	180	85,7
Scăderea naturală	-2588	-1857	71,8
Numărul căsătoriilor	9652	8698	90,1
Numărul divorțurilor	5585	5432	97,3

Conform datelor preliminare, în ianuarie-iunie 2012 numărul născuților-vii s-a majorat cu 2,0% comparativ cu aceeași perioadă a anului trecut, rata natalității constituind 10,7 născuți-vii la 1000 locuitori. Mortalitatea generală a înregistrat o scădere de 1,7% comparativ cu ianuarie-iunie 2011, rata mortalității a constituit 11,8 decedați la 1000 locuitori. Prin urmare, scăderea naturală a fost de 1,1 persoane la 1000 locuitori, față de 1,5‰ în semestrul I 2011.

Numărul copiilor decedați în vîrstă sub 1 an în această perioadă s-a micșorat cu 30, rata mortalității infantile constituind 9,5 decedați în vîrstă sub un an la 1000 născuți-vii.

Rata nupțialității a constituit 4,9 căsătorii la 1000 locuitori, numărul căsătoriilor fiind în descreștere cu 9,9%, iar rata divorțialității a alcătuit 3,1 divorțuri la 1000 locuitori, numărul divorțurilor înregistrînd o scădere cu 2,7% față de perioada similară a anului trecut.

*Născuți-vii și decedați la 1000 locuitori
în ianuarie-iunie*

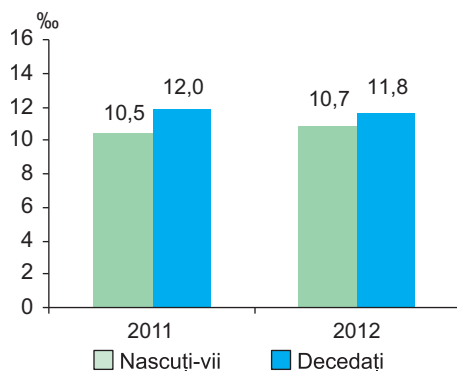

*Căsătorii și divorțuri la 1000 locuitori
în ianuarie-iunie*

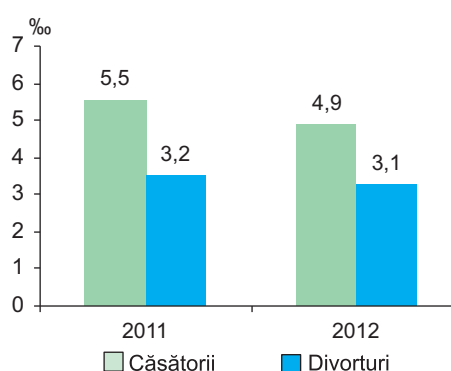

¹ Inclusiv unele cazuri de înregistrare a actelor de stare civilă din partea stîngă a Nistrului și municipiul Bender

Structura mortalității pe clase ale cauzelor de deces relevă, că cele mai multe decese (59,7%) au drept cauză bolile aparatului circulator, tumorile maligne constituie 13,7%, bolile aparatului digestiv –8,7%, accidentele, intoxicațiile și traumele – 7,0%, bolile aparatului respirator – 4,6%, alte clase – 6,3%.

Conform datelor preliminare evoluția proceselor demografice pe regiuni de dezvoltare în ianuarie-iunie 2012 se prezintă astfel:

	Mun. Chișinău	Nord	Centru	Sud	UTA Găgăuzia
<i>Date absolute</i>					
Născuți-vii, persoane	5142	4801	5415	2603	987
Decedați, persoane	3250	6925	6491	3253	914
din care, copii sub 1 an	66	32	51	22	9
Sporul natural	1892	-2124	-1076	-650	73
Numărul căsătoriilor	2222	2171	2663	1183	453
Numărul divorțurilor	1444	1353	1642	730	234
<i>Rate la 1000 locuitori</i>					
Născuți-vii	13,0	9,7	10,3	9,7	12,3
Decedați	8,2	13,9	12,3	12,2	11,4
Sporul natural	4,8	-4,3	-2,0	-2,4	0,9
Căsătorii	5,6	4,4	5,0	4,4	5,6
Divorțuri	3,6	2,7	3,1	2,7	2,9

Migrațiunea populației. Potrivit informației prezentate de Ministerul Afacerilor Interne, în ianuarie-iunie 2012, permis de ședere (permanentă și temporară) au primit 1141 cetățeni străini și 222 repatriați.

Caracteristica imigranților după țara de emigrare și scopul sosirii în ianuarie-iunie 2012

	Numărul imigranților	Inclusiv sosiți la:							
		muncă		studii		imigrația de familie		alte cauze	
		persoane	%	persoane	%	persoane	%	persoane	%
Ucraina	183	49	26,8	2	1,1	128	69,9	4	2,2
România	173	95	54,9	1	0,6	67	38,7	10	5,8
Turcia	134	76	56,7	3	2,2	49	36,6	6	4,5
Federația Rusă	129	24	18,6	2	1,6	97	75,2	6	4,7
Italia	60	37	61,7	1	1,7	16	26,7	6	10,0
Statele Unite ale Americii	46	3	6,5	1	2,2	3	6,5	39	84,8
Portugalia	30	27	90,0	–	–	1	3,3	2	6,7
Germania	29	12	41,4	1	3,4	3	10,3	13	44,8
Siria	24	4	16,7	1	4,2	17	70,8	2	8,3
Franța	22	12	54,5	–	–	4	18,2	6	27,3
Bangladesh	18	–	–	18	100,0	–	–	–	–
Georgia	17	9	52,9	–	–	8	47,1	–	–
Armenia	14	5	35,7	–	–	4	28,6	5	35,7
Alte țări	262	92	35,1	41	15,6	75	28,6	54	20,6
Total	1141	445	39,0	71	6,2	472	41,4	153	13,4

6.3. Ocrotirea sănătății

Conform informației preliminare a Ministerului Sănătății, morbiditatea populației de unele boli infecțioase în ianuarie-iunie 2012 se caracterizează prin majorarea cazurilor de îmbolnăviri prin hepatita virală C, cazurilor de varicelă și a infecțiilor intestinale acute.

În medie la 100 mii locuitori revin 243,4 cazuri de infecții intestinale acute, 177,2 cazuri de varicelă, 1,2 cazuri de hepatita virală C. În cazul celorlalte boli infecțioase pentru majoritatea bolilor se constată o tendință de reducere a cazurilor de îmbolnăvire.

Morbiditatea populației, pe principalele boli infecțioase

	ianuarie-iunie 2011, cazuri	ianuarie-iunie 2012		Cazuri la 100000 locuitori	
		total, cazuri	în % față de ianuarie-iunie 2011	ianuarie-iunie 2011	ianuarie-iunie 2012
Infecții intestinale					
Infecții intestinale acute	8451	8664	102,5	238,0	243,4
inclusiv dizenterie bacteriană	101	74	73,3	2,8	2,1
Hepatite virale					
Hepatite virale – total	89	86	96,6	2,5	2,4
din care:					
Hepatita A	1	2	de 2 ori	0,03	0,1
Hepatita C	29	42	144,8	0,8	1,2

	Ianuarie-iunie 2011, cazuri	Ianuarie-iunie 2012		Cazuri la 100000 locuitori	
		total, cazuri	în % față de ianuarie-iunie 2011	ianuarie-iunie 2011	ianuarie-iunie 2012
Infecții imunodirijabile					
Varicela	6228	6307	101,3	174,9	177,2
Hepatită virală B	42	32	76,2	1,2	0,9
Parotidită epidemică	65	57	87,7	1,8	1,6
Infecții respiratorii acute					
Infecții acute ale căilor respiratorii cu localizări multiple	158868	109801	69,1	4462,6	3084,3
Gripă	4567	210	4,6	128,3	5,9
Boli infecțioase „social determinate”					
Tuberculoza organelor respiratorii	1705	1690	99,1	47,9	47,5
Sifilis	1098	1090	99,3	30,8	30,6
Infecție gonococică	597	546	91,5	16,8	15,3
Pediculoză	1841	1621	88,0	51,7	45,5

În ianuarie-iunie 2012 numărul purtătorilor virusului imunodeficienței umane (VIH) a constituit 259 persoane sau cu 3 cazuri mai puțin comparativ cu ianuarie-iunie 2011. Totodată, au fost înregistrate 129 cazuri de boală SIDA, majoritatea cazurilor fiind înregistrate în municipiile Chișinău și Bălți, respectiv 37 și 20 cazuri.

6.4. Infracțiuni

Conform datelor Ministerului Afacerilor Interne, în ianuarie-iunie 2012 s-au înregistrat 16,9 mii infracțiuni sau cu 2,8 la sută mai mult decât în perioada respectivă a anului precedent. Din total infracțiuni circa două treimi sînt înregistrate în localitățile urbane. În medie la 10 mii locuitori revin 47 infracțiuni înregistrate în această perioadă.

Cel mai mare nivel de infracționalitate a fost înregistrat în municipiile Bălți și Chișinău, respectiv 69 infracțiuni la 10 mii locuitori și 67 cime la 10 mii locuitori. Un nivel înalt al criminalității a fost înregistrat și în raionul Criuleni – 51 crime la 10 mii locuitori, iar cel mai redus nivel în raionul Fălești – 20 crime la 10 mii locuitori.

Numărul infracțiunilor înregistrate

	ianuarie-iunie 2011	ianuarie-iunie 2012	ianuarie-iunie 2012 în % față de ianuarie-iunie 2011
Infracțiuni înregistrate – total	16389	16852	102,8
din care:			
Infracțiuni contra vieții și sănătății persoanei	781	762	97,6
inclusiv:			
omor	102	96	94,1
vătămări intenționate grave	151	145	96,0
Infracțiuni privind viața sexuală	217	287	132,3
inclusiv violuri	125	179	143,2
Infracțiuni contra patrimoniului	9276	8619	92,9
inclusiv:			
furturi	7248	6587	90,9
tilhării	75	81	108,0
jafuri	570	587	102,9
escrocherii	713	757	106,2
pungășii	273	205	75,1
șantaj	21	24	114,3
Infracțiuni contra sănătății publice și conviețuirii sociale	848	893	105,3
inclusiv infracțiuni legate de droguri	768	760	98,9
Infracțiuni contra familiei și minorilor	262	409	156,1
inclusiv			
trafic de copii	12	10	83,3
violență în familie	195	335	171,8
Infracțiuni economice	679	888	130,8
inclusiv:			
contrabandă	86	89	103,5
fabricarea banilor falși	352	569	161,6
Infracțiuni contra securității și a ordinii publice	614	691	112,5
inclusiv huliganism	529	585	110,6

În ianuarie-iunie 2012 au fost înregistrate cu 30,8% mai multe infracțiuni economice, în special fiind înregistrate mai multe cazuri de fabricare a banilor falși (cu 61,6%). Totodată, au fost înregistrate mai multe infracțiuni din categoria celor contra familiei și minorilor (cu 56,1%), inclusiv a cazurilor de violență în familie (cu 71,8%). Se atestă o creștere și a infracțiunilor privind viața sexuală (+32,3%). Predominante în structura infracțiunilor rămân a fi furturile, cu o pondere de circa 40 la sută din total infracțiuni. În această perioadă au fost înregistrate mai puține infracțiuni contra patrimoniului și a celor contra vieții și sănătății publice.

În ianuarie-iulie 2012 cu aplicarea armelor de foc, explozivelor și grenadelor au fost săvârșite 29 infracțiuni, comparativ cu 37 cazuri în ianuarie-iunie 2011. Contra persoanelor au fost comise 3,0 mii crime, în urma cărora au decedat 236 persoane sau cu 6 persoane mai mult comparativ cu ianuarie-iunie 2011. Principalele cauze de deces fiind accidentele rutiere (42,8%), omorurile (31,4%) și vătămarile intenționate (11,9%).

Din total infracțiuni înregistrate, fiecare a patra este săvârșită de persoane în vîrstă aptă de muncă, dar fără ocupație. Ponderea infracțiunilor săvârșite de către minori sau cu participarea acestora a constituit 4,0%.

În ianuarie-iunie 2012 au fost relevate 9,7 mii persoane care au comis infracțiuni sau cu 1,2 mii persoane mai mult comparativ cu ianuarie-iunie 2011. De cele mai dese ori infractorii sînt persoane neangajate în cîmpul muncii (81,7%), iar fiecare al zecelea infractor este minor (9,5%). Majoritatea infractorilor sunt persoane care au comis crime pentru prima dată (94,0%). Comparativ cu ianuarie – iunie 2011 aproape s-a dublat numărul persoanelor care au comis infracțiuni în stare de ebrietate. La fel au fost înregistrați mai mulți infractori care au comis crime repetat sau în grup.

Numărul persoanelor relevate care au comis crime

	Ianuarie-iunie 2011		Ianuarie-iunie 2012		Ianuarie-iunie 2012 în % față de ianuarie-iunie 2011
	persoane	în % față de total	persoane	în % față de total	
Total	8540	100,0	9693	100,0	113,5
din care:					
femei	784	9,2	858	8,9	109,4
minori	819	9,6	917	9,5	111,9
persoane apte de muncă, dar fără ocupație	7246	84,8	7919	81,7	109,3
crime săvârșite în grup	824	9,6	1371	14,1	166,4
crime săvârșite în stare de ebrietate	491	5,7	866	8,9	176,4
au săvârșit crime pentru prima dată	8048	94,2	9107	94,0	113,2
anterior au comis crime	492	5,8	586	6,0	119,1

În ianuarie-iunie 2012 au fost înregistrate 1185 accidente rutiere sau circa 3 accidente zilnic. În rezultatul accidentelor rutiere și-au pierdut viața 152 persoane (inclusiv 20 copii), iar 1487 persoane au fost traumatizate (inclusiv 267 copii). În medie la 100 mii populație revin 33 accidente rutiere.

Numărul accidentelor rutiere

	Ianuarie-iunie 2011	Ianuarie-iunie 2012	Ianuarie-iunie 2012 în % față de ianuarie-iunie 2011
Numărul accidentelor rutiere	1191	1185	99,4
Persoane care au decedat în urma accidentelor rutiere	165	152	92,1
din care, copii	13	20	153,8
Persoane traumatizate în urma accidentelor rutiere	1493	1487	99,6
din care, copii	267	267	100,0

Conform datelor Serviciului Protecției Civile și Situațiilor Excepționale a Ministerului Afacerilor Interne, în ianuarie-iunie 2012 au fost înregistrate 1089 cazuri de incendii sau cu 7,8% mai mult comparativ cu perioada similară a anului precedent. În rezultatul incendiilor 79 persoane au decedat, inclusiv 5 copii. În urma incendiilor, economiei țării au fost pricinuite pierderi în valoare de 16,5 mil. lei.

Numărul incendiilor și cazuri de deces

	Ianuarie-iunie 2011	Ianuarie-iunie 2012	Ianuarie-iunie 2012 în % față de ianuarie-iunie 2011
Numărul incendiilor	1010	1089	107,8
Persoane care au decedat în urma incendiilor	71	79	111,3
din care, copii	2	5	de 2,5 ori
Persoane traumatizate	23	38	165,2

Director general

Lucia SPOIALĂ

PRECIZĂRI METODOLOGICE

Datele privind principalii indicatori macroeconomici ai Republicii Moldova în **ianuarie-iunie 2012** sînt preliminare și în edițiile ulterioare pot fi precizate.

PRODUSUL INTERN BRUT

Produsul intern brut (PIB) – principalul agregat macroeconomic al sistemului conturilor naționale care reprezintă rezultatul final al activității de producție din unitățile producătoare rezidente și care corespunde valorii bunurilor și serviciilor produse de către aceste unități pentru consumul final.

La etapa de producție PIB constituie suma valorii adăugate brute pe activități economice, iar la etapa de utilizare – valoarea bunurilor și serviciilor destinate pentru consumul final, formarea brută de capital și exportul net de bunuri și servicii.

Producția include toate produsele fabricate și serviciile prestate în cursul unei perioade contabile.

Consumul intermediar reprezintă valoarea bunurilor și serviciilor utilizate ca intrări în cursul producției, excluzînd consumul de capital fix, și care sînt fie transformate, fie consumate în totalitate în timpul procesului de producție.

Serviciile intermediarilor financiari indirect măsurate (SIFIM) se măsoară indirect convențional prin soldul dintre dobînzile încasate și cele plătite de instituțiile financiare, fiind rezultatul activității de intermediere financiară a acestora. Deoarece serviciile de intermediere financiară indirect măsurate nu pot fi repartizate pe tipuri de activități, prin convenție, acestea sunt alocate consumului intermediar al unei unități speciale, numită unitate fictivă. Unitatea fictivă are o producție nulă, un consum intermediar egal cu valoarea SIFIM și o valoare adăugată brută egală, dar de semn contrar.

Valoarea adăugată brută corespunde producției totale de bunuri și servicii, diminuată cu consumul intermediar.

Impozite pe produse – impozite prelevate proporțional cu cantitatea sau valoarea bunurilor și serviciilor produse, comercializate sau importate de rezidenți. Din ele fac parte taxa pe valoarea adăugată, accize, impozite pe bunurile și serviciile importate.

Subvenții pe produse – sumele vărsate pe unitatea de bun sau serviciu produsă sau importată.

Impozite nete pe produse – impozite pe produse minus subvenții pe produse.

Consumul final reprezintă valoarea bunurilor și serviciilor utilizate pentru satisfacerea directă a necesităților umane, fie ele individuale sau colective. Consumul final acoperă consumul final al gospodăriilor, administrației publice și instituțiilor fără scop lucrativ în serviciul gospodăriilor populației.

Consumul final al gospodăriilor populației însumează toate bunurile și serviciile utilizate pentru satisfacerea directă a nevoilor individuale ale gospodăriilor rezidente.

Consumul final al administrației publice cuprinde cheltuielile administrației publice pentru procurarea bunurilor și serviciilor în folosul colectivității sau al unor grupuri de gospodării.

Consumul final al instituțiilor fără scop lucrativ în serviciul gospodăriilor populației reprezintă cheltuielile acestor unități pentru procurarea bunurilor și serviciilor în vederea furnizării lor gratis gospodăriilor populației cu titlu de transferuri sociale în natură.

Formarea brută de capital arată procurarea netă a bunurilor și serviciilor de către unitățile - rezidente, produse în perioada considerată, dar nu și consumate. Cuprinde formarea brută de capital fix, variația stocurilor.

Formarea brută de capital fix reprezintă valoarea bunurilor durabile dobîndite de unitățile rezidente în scopul de a fi utilizate ulterior în procesul de producție.

Variația stocurilor reprezintă diferența între stocul de la sfîrșitul perioadei considerate și cel inițial. Stocurile reprezintă bunurile, altele decît cele de capital fix, deținute la un moment dat de unitățile de producție.

Exportul net de bunuri și servicii se determină ca diferența între exportul de bunuri și servicii și importul de bunuri și servicii.

Produsul intern brut se calculează în prețuri de bază, de piață (PIB nominal) și prețuri comparabile (PIB real).

Prețul de bază reprezintă prețul primit de producător pentru o unitate de bun și serviciu, excluzînd impozitele pe produse și incluzînd subvențiile pe produse.

Prețul de piață include marjele comercială și de transport, impozitele pe produse și exclude subvențiile pe produse. Pentru excluderea influenței diferitor taxe pe impozite și subvenții în diferite activități economice asupra structurii producției și a exploatării veniturilor, indicatorii de ramură se calculează în prețuri de bază.

Recalcularea în prețuri comparabile (prețurile anului precedent) se efectuează atît pentru produsul intern brut pe resurse, cît și pe componentele de utilizări.

La recalcularea producției și consumului intermediar în prețuri comparabile se utilizează două metode:

- deflatarea datelor în prețuri curente în perioada de raport cu utilizarea indicilor de preț respectivi;
- extrapolarea datelor în prețuri curente în anul de bază utilizînd indicii volumului fizic sau indicatori naturali.

La recalcularea componentelor produsului intern brut pe utilizări se utilizează, atît indici de preț respectivi (indicii prețurilor de consum, indicele de preț pentru investiții ș.a.), cît și indicatori naturali.

Indicele-deflator al produsului intern brut – raportul produsului intern brut, calculat în prețuri curente de piață la volumul produsului intern brut calculat în prețurile anului precedent sau în prețurile perioadei respective a anului precedent. Spre deosebire de indicii de prețuri la bunuri și servicii, deflatorul produsului intern brut caracterizează schimbarea remunerării muncii, excedentului brut de exploatare / venitului mixt brut, consumului de capital fix în rezultatul modificării prețurilor, precum și a masei nominale a impozitelor nete.

Economia neobservată se definește ca ansamblul activităților „lipsă” în informația de bază utilizată la elaborarea conturilor naționale, fie din motivul că acestea sînt activități ascunse, ilegale, informale sau că reprezintă producția gospodăriilor casnice pentru consum propriu, fie în rezultatul neajunsurilor în sistemul colectării datelor. Includerea acestora în conturile naționale se numește **măsurarea (estimarea) economiei neobservate**.

Producția în sectorul informal se determină ca activitate economică efectuată de întreprinderi necorporative neînregistrate ale gospodăriilor casnice și/sau talia cărora după numărul salariaților e sub censul stabilit și care produc producție destinată pieței.

Producția ascunsă în sectorul formal reprezintă producția legală neînregistrată de organele administrative și fiscale și neraportată lor de către agenții economici cu scopul evaziunii impozitelor, contribuțiilor de asigurări sociale, nerespectarea legii în privința salariului minim, a numărului de ore lucrate, necompletarea chestionarelor administrative, fiscale sau statistice etc.

Producția gospodăriilor casnice pentru consum propriu este determinată ca activitate economică, în rezultatul căreia gospodăriile casnice consumă sau acumulează bunurile și serviciile produse de ele înseși.

Producția ilegală reprezintă producția de bunuri și servicii a căror vânzare, distribuire sau posesie este interzisă de lege sau care în mod obișnuit este legală, dar devine ilegală cînd se realizează de persoane neautorizate.

INDUSTRIE

Cercetările statistice ale producției industriale cuprind activitățile încadrate în secțiunile C „Industria extractivă”, D „Industria prelucrătoare” și E „Energetica” ale CAEM.

Cercetările statistice cuprind:

– **lunar** – întreprinderile, în special, cu activitate principală de industrie, cu numărul personalului de la 20 persoane în sus - exhaustiv și cele cu numărul personalului de la 4 la 19 persoane – prin eșantion aleatoriu. Cu titlu de excepție în cercetare lunară mai sunt incluse unele unități industriale secundare ale întreprinderilor neindustriale, care ocupă o pondere importantă în activitatea industrială corespunzătoare, cum ar fi sectoarele de producere a cărnii de pasăre a unor fabrici avicole, sau unități de producere a vinului (fabrici de vin) din cadrul întreprinderii agricole, care cultivă struguri, etc.

– **anual** – întreprinderile cu activitate principală de industrie și unitățile industriale secundare ale întreprinderilor neindustriale - exhaustiv.

Indicatorul **Valoarea producției fabricate** în prețuri curente este calculat pentru producția destinată vânzării (include și valoarea stocurilor evaluate la prețuri de vânzare). Pentru producția fabricată din materia primă a clientului se include doar costul serviciului de prelucrare. Lunar pentru cercul de întreprinderi cuprinse în cercetare anuală, valoarea este calculată estimativ.

Indicele producției industriale (exprimat în procente) este calculat prin metoda raportării valorii producției în luna de raport la media lunară a anului de bază 2008 (bază fixă). Este un indice valoric de tip Laspeyres. La calcularea indicelui valoarea producției include costul materiei prime a clientului. Pentru a obține un indice de volum al producției industriale, începînd cu nivelul claselor CAEM (4 semne a codului CAEM) indicele valoric în prețuri curente este deflatat cu indicele de preț al producției industriale. Pentru agregarea indicilor de la nivelele inferioare la cele superioare ale clasificării sunt utilizate doua tipuri de ponderi: la nivelele inferioare ale clasificării (produs, grup de produse, clase și diviziuni CAEM) se folosește valoarea producției fabricate în anul de bază; la nivel de secțiuni CAEM și Totalul general – Valoarea adăugată brută pentru anul de bază, calculată în sistemul Conturilor Naționale.

AGRICULTURĂ

Producția agricolă în expresie valorică este evaluată în prețuri curente, precum și în prețurile anului 2005 – pentru comparabilitate la calcularea indicatorilor relativi, și este determinată ca suma producției vegetale și animale.

Producția globală în prețuri curente include, de asemenea, și valoarea serviciilor destinate pieței, prestate de către întreprinderile de deservire a agriculturii și întreprinderile agricole, gospodăriile țărănești producătoare de producție agricolă și servicii nedestinate pieței, prestate de instituțiile și organizațiile bugetare.

Volumul producției vegetale se determină prin mărirea recoltei globale a culturilor agricole. În expresie valorică, la valoarea recoltei globale se adaugă sporirea (sau se scad pierderile) valorii producției neterminate în fitotehnie pe an, precum și valoarea cheltuielilor pentru înființarea și întreținerea plantațiilor multianuale pînă la intrarea pe rod.

Volumul producției animale se determină prin mărirea masei vie a prășilei obținute și sporului vitelor și păsărilor tinere crescute în curs de un an, a sporului în greutate al animalelor mature, obținut în urma îngrășării lor, precum și cantității de lapte, lînă, ouă și alte produse animaliere obținute în procesul folosirii gospodărești a animalelor și păsărilor.

INVESTIȚII ÎN CAPITAL FIX

Investițiile în active materiale pe termen lung reprezintă totalitatea cheltuielilor îndreptate la crearea și reproducerea mijloacelor fixe – construcția nouă, lărgirea, reconstrucția și reutilizarea tehnică a întreprinderilor industriale, agricole, de transport, comerț și altele în funcțiune, cheltuielile pentru construcția locuințelor și obiectelor cu destinație social culturală.

Investitiile nete reprezintă cheltuielile efectuate pentru lucrări de construcții, de instalații și de montaj, pentru achiziționarea de utilaje, mijloace de transport, alte cheltuieli destinate **creării de noi active materiale pe termen lung**, cheltuieli pentru dezvoltarea, modernizarea, reconstrucția, reparația capitală celor existente, precum și valoarea serviciilor legate de transferul de proprietate al activelor pe termen lung.

TRANSPORTURI

Volumul mărfurilor transportate – cantitatea de mărfuri transportate, în tone.

Parcursul mărfurilor – volumul mărfurilor transportate, în tone-kilometri, adică deplasarea unei tone de marfă la un kilometru. Se calculează prin însumarea produsurilor obținute de la înmulțirea cantității mărfurilor transportate în tone cu distanța de transport în kilometri.

Pasageri transportați exprimă numărul persoanelor care au constituit obiectul transportului cu mijloacele de transport în perioada de raport, inclusiv estimările pasagerilor beneficiari de gratuități de transport.

Parcursul pasagerilor – volumul transportului de pasageri, în pasageri-kilometri, adică deplasarea unui pasager la un kilometru. Se calculează prin însumarea produsurilor obținute de la înmulțirea numărului pasagerilor transportați cu distanța de transport în kilometri.

Mărfuri și pasageri transportați, parcursul mărfurilor și pasagerilor se determină în baza datelor centralizate pe transportul feroviar și aerian și prezentate, respectiv de Î.S. „Calea Ferată din Moldova” și Ministerul Transporturilor și Infrastructurii Drumurilor, precum și datelor rapoartelor statistice centralizate pe transportul auto, fluvial și troleibuze.

Volumul mărfurilor transportate cu **transportul auto** cuprinde datele centralizate ale cercetărilor statistice exhaustive ale întreprinderilor cu activitatea principală transport auto, cât și întreprinderilor cu alte genuri de activitate, care efectuează transportări auto de mărfuri pentru terți (contra plată) și dispun de 10 și mai multe autovehicule de marfă proprii sau închiriate.

În **transportul feroviar** volumul mărfurilor transportate include transportul mărfurilor în trafic intern, mărfurile intrate (import) și ieșite (export) și cele în tranzit.

Pasagerii transportați și parcursul pasagerilor cu autobuze (inclusiv microbuze) – calculați în baza rapoartelor statistice primite de la persoane juridice și fizice care efectuează transportări de pasageri cu transportul public, exceptând transportările urbane realizate de întreprinderile individuale în orașele-reședință și orașele UTA Găgăuzia.

COMUNICAȚII

Indicatorii privind prestațiile și mijloacele de comunicații vizează întreprinderile de stat și societatea pe acțiuni care activează în acest domeniu.

TURISM

Datele privind capacitatea și frecventarea structurilor de primire turistică colective cu funcțiuni de cazare turistică provin din rapoartele statistice prezentate de agenții economici care administrează efectiv structurile de cazare turistică colective.

Datele pentru activitatea turistică provin din rapoartele statistice prezentate de agenții economici titulari de licențe de turism.

Prin **structură de primire turistică** cu funcțiuni de cazare turistică se înțelege orice construcție sau loc amenajat, destinat, conform proiectării și executării, pentru cazarea turiștilor.

Capacitatea de cazare turistică în funcțiune (exprimată în locuri-zile) reprezintă numărul de locuri de cazare puse la dispoziția turiștilor de către structurile de cazare turistică colective, ținând cont de numărul de zile în care acestea sînt deschise în perioada de raport, adică zilele în care a fost posibilă cazarea turiștilor.

Numărul de turiști cazați în structurile de primire turistică colective cu funcțiuni de cazare turistică cuprinde toate persoanele (cetățeni moldoveni și străini), care se deplasează într-un loc, altul decît acela în care își au reședința, pentru o perioadă mai mică de 12 luni și petrec cel puțin o noapte într-o structură de cazare turistică colectivă în locul vizitat, scopul principal al vizitei fiind altul decît acela de a desfășura o activitate remunerată în locul vizitat.

Înnoptarea reprezintă fiecare noapte pentru care o persoană este înregistrată într-o structură de cazare turistică colectivă, indiferent dacă fizic este prezentă sau nu în cameră.

Indicii de utilizare netă a locurilor de cazare turistică se calculează prin raportarea umărului de înnoptări realizate la capacitatea de cazare turistică în funcțiune din perioada respectivă.

Turismul intern reflectă serviciile turistice prestate în locurile turistice din țară și vîndute de către titularii de licențe cetățenilor moldoveni.

COMERȚ ȘI SERVICII

Cifra de afaceri (venitul din vânzări) reprezintă suma veniturilor obținute din vânzarea produselor, mărfurilor, prestarea serviciilor și executarea lucrărilor, provenite atât din activitatea principală, cât și din activitățile secundare, exercitate de întreprindere în perioada de referință. Acest indicator constituie suma rulajului creditor al contului 611 „*Venituri din vânzări*” și subcontul 6122 „*Venituri din arenda curentă*”.

În cifra de afaceri (venitul din vânzări) **nu se includ:**

- TVA și alte impozite deductibile similare legate de cifra de afaceri (venitul din vânzări);
- venitul din vânzarea altor active curente (rulajul creditor al contului 612 „*Alte venituri operaționale*” cu excepția subcontului 6122 „*Venituri din arenda curentă*” care se include în cifra de afaceri);
- venitul din vânzarea activelor pe termen lung și activități investiționale (rulajul creditor al contului 621 „*Venituri din activitatea de investiții*”);
- alte venituri din activitatea financiară, venituri excepționale (622 „*Venituri din activitatea financiară*”, 623 „*Venituri excepționale*”);
- valoarea ambalajelor restituite după livrare.

COMERȚ EXTERIOR

Datele din compartimentul “Comerțul exterior” sînt elaborate în baza declarațiilor vamale completate ulterior cu unele categorii de mărfuri (produse) transportate prin cablu, conducte (energie electrică, gaze naturale), evidența cărora se ține în baza rapoartelor statistice.

Volumul comerțului exterior reprezintă totalitatea bunurilor materiale care fac obiectul schimbului între țara noastră și alte țări, care măresc sau micșorează resursele materiale ale țării ca rezultat al intrării sau ieșirii lor din țară. În volumul comerțului exterior nu sînt incluse serviciile cu caracter material și nematerial.

Evaluarea exporturilor se efectuează în prețuri F.O.B. sau franco-frontiera țării exportatoare, a importurilor – în prețuri C.I.F. sau franco-frontiera țării importatoare. Exportul cuprinde și reexportul, adică mărfurile importate și apoi reexportate fără a fi supuse prelucrării.

Soldul balanței comerciale se calculează ca diferența dintre export și import.

PREȚURI

Indicele prețurilor de consum este un instrument de măsură care caracterizează și furnizează o estimare a evoluției de ansamblu a prețurilor mărfurilor cumpărate și tarifelor serviciilor utilizate de către populație pentru satisfacerea necesităților de trai într-o anumită perioadă (denumită perioadă curentă) față de perioada fixă (denumită perioadă de bază).

Rata lunară a inflației reprezintă creșterea prețurilor de consum într-o lună față de luna precedentă.

Indicele prețurilor producătorului în industrie determină evoluția prețurilor produselor industriale în primul stadiu al comercializării (fără taxa pe valoarea adăugată). Indicii sînt calculați lunar în baza observării statistice a prețurilor la circa 866 de produse reprezentative în 221 întreprinderi industriale.

Indicele prețurilor la producția agricolă vîndută de gospodăriile agricole se calculează în baza prețurilor medii reale stabilite la producția vîndută în perioada de raport, în procente față de anul de bază.

Indicele prețurilor în construcții – raportul prețurilor curente la lucrările de construcții-montaj, înregistrate trimestrial în 100 organizații reprezentative, către prețurile de deviz ale anului 1991 (adoptate ca constante) și prețurile curente ale anului precedent.

FINANȚE

Bugetul public național reprezintă totalitatea veniturilor și cheltuielilor, formate ca elemente independente în sistemul bugetar.

Veniturile bugetului public național sînt impozitele și taxele, alte încasări, specificate de legislația în vigoare.

Cheltuielile bugetului public național sînt determinate de cheltuielile prevăzute de legea bugetară anuală în vederea satisfacerii necesităților societății, din care: acoperirea necesităților socialculturale și de cercetări științifice, întreținerea aparatului de stat, acoperirea necesităților militare, achitarea datoriei de stat, acordarea de subvenții, dezvoltarea sectorului economic al statului etc.

Deficitul bugetar reprezintă depășirea cheltuielilor asupra veniturilor.

Excedentul bugetar reprezintă depășirea veniturilor asupra cheltuielilor.

SITUAȚIA SOCIALĂ

Veniturile medii disponibile ale unui membru al gospodăriei reprezintă totalitatea veniturilor bănești și în natură (evaluate în lei) obținute din diverse tipuri de activități.

Cheltuielile de consum pe un membru al gospodăriei casnice reprezintă totalitatea cheltuielilor curente pentru produse alimentare, nealimentare și servicii.

Minimul de existență reprezintă volumul minimal de bunuri materiale și servicii, necesare pentru satisfacerea cerințelor primordiale, asigurarea menținerii sănătății și susținerea viabilității omului.

Cîștigul salarial nominal brut – plăți brute în bani sau în natură acordate salariaților de obicei peste intervale regulate de timp pentru timpul lucrat sau lucrul efectuat. În cîștigul salarial se includ de asemenea plățile pentru timpul nelucrat, premiile anuale, sezoniere sau alte premii acordate neregulat etc. Datele

privind salariile caracterizează remunerațiile brute, adică sumele totale calculate pînă la careva rețineri, efectuate de angajator în numele salariatului.

Cîștigul salarial nominal mediu brut lunar al unui lucrător din economie (pe activități economice, raioane, municipii) – raportul dintre sumele brute calculate salariaților (fondul de remunerare) și numărul mediu de salariați.

Cîștigul salarial real – puterea de cumpărare a cîștigului salarial nominal.

Indicele cîștigului salarial real – raportul dintre indicele cîștigului salarial mediu nominal și indicele prețurilor de consum.

În numărul pensionarilor sînt incluse persoanele, cărora le-au fost stabilite pensiile conform Legii Republicii Moldova cu privire la asigurarea cu pensii.

Mărirea medie a pensiei se calculează ca raportul dintre suma pensiilor stabilite și numărul pensionarilor aflați la evidența organelor de protecție socială.

Populație activă din punct de vedere economic – persoane care furnizează forța de muncă disponibilă pentru producția de bunuri și servicii, incluzînd populația ocupată și șomerii.

Populație ocupată – persoane care desfășoară o activitate economică sau socială producătoare de bunuri și servicii în scopul obținerii unor venituri sub formă de salarii sau alte beneficii.

Șomeri conform criteriului BIM – persoane de 15 ani și peste, care în cursul perioadei de referință îndeplinesc concomitent următoarele condiții:

- nu au un loc de muncă și nu desfășoară o activitate în scopul obținerii unor venituri;
- sînt în căutarea unui loc de muncă, utilizînd în ultimele patru săptămîni diferite metode pentru a-l găsi;
- sînt disponibili să înceapă lucrul în următoarele 15 zile, dacă și-ar găsi imediat un loc de muncă.

Rata șomajului – raportul dintre numărul șomerilor și populația activă (șomeri plus populația ocupată).

Șomeri înregistrați – persoane apte de muncă, în vîrstă aptă de muncă, care nu au un loc de muncă, un alt venit legal și sînt înregistrați la agențiile pentru ocuparea forței de muncă ca persoane în căutare de lucru și care dau dovadă că doresc să se încadreze în muncă.

Numărul populației pentru anii intercenzitari se determină în baza rezultatelor ultimului recensămînt și a datelor referitoare la mișcarea naturală și migratorie dintre data recensămîntului și anul de referință. Totodată se ia în considerație și schimbarea numărului populației în rezultatul reorganizării teritorialadministrative.

Sursa datelor pentru **mișcarea naturală a populației** sînt actele stării civile și buletinele statistice despre naștere, deces, căsătorie, divorț, întocmite de oficiile stării civile.

Ratele de natalitate, mortalitate, nupțialitate și divorțialitate sînt calculate ca raportul dintre numărul celor născuți, decedați din perioada de referință, adus la expresia anuală cu ajutorul coeficientului de timp și numărul mediu anual al populației stabile din aceeași perioadă. Se calculează în promile.

Sursa datelor pentru **mișcarea migratorie a populației** este baza de date automatizată a Ministerului Tehnologiilor Informaționale și Comunicațiilor și a Ministerului Afacerilor Interne al Republicii Moldova.

Morbiditate – cazuri de îmbolnăviri ale populației, înregistrate în anul curent cu diagnosticul stabilit pentru prima dată.

Criminalitatea – fenomen socialjuridic, care include infracțiunea săvîrșită pe un anumit teritoriu și pe parcursul unei perioade anumite de timp.

Infracțiune înregistrată – fapt obștesc periculos, relevant și luat la evidență oficial, în conformitate cu legislația penală în vigoare.