

*НАЦИОНАЛЬНОЕ БЮРО СТАТИСТИКИ*

***СОЦИАЛЬНО-ЭКОНОМИЧЕСКОЕ  
ПОЛОЖЕНИЕ  
РЕСПУБЛИКИ МОЛДОВА  
в 2013 году***

# СОДЕРЖАНИЕ

I. КРАТКАЯ ХАРАКТЕРИСТИКА СОЦИАЛЬНО-ЭКОНОМИЧЕСКОГО ПОЛОЖЕНИЯ РЕСПУБЛИКИ МОЛДОВА в 2013 году .....	3
1.1. Основные макроэкономические показатели Республики Молдова .....	5
II. ВАЛОВОЙ ВНУТРЕННИЙ ПРОДУКТ .....	7
III. ПРОИЗВОДСТВО ТОВАРОВ И УСЛУГ	
3.1. Промышленность .....	11
3.2. Сельское хозяйство .....	15
3.3. Инвестиции в долгосрочные материальные активы .....	19
3.4. Транспорт .....	22
3.5. Связь .....	23
3.6. Туризм .....	24
3.7. Торговля и услуги .....	27
3.8. Внешняя торговля .....	29
IV. ЦЕНЫ .....	44
V. ФИНАНСЫ	
5.1. Исполнение национального публичного бюджета .....	47
5.2. Кредиты, депозиты и кассовый оборот .....	49
5.3. Страхование .....	50
5.4. Рынок ценных бумаг .....	51
VI. СОЦИАЛЬНОЕ ПОЛОЖЕНИЕ	
6.1. Уровень жизни населения .....	52
6.2. Демографическая ситуация .....	58
6.3. Здравоохранение .....	60
6.4. Образование .....	62
6.5. Правонарушения .....	65
МЕТОДОЛОГИЧЕСКИЕ ПОЯСНЕНИЯ .....	67

# **I. КРАТКАЯ ХАРАКТЕРИСТИКА СОЦИАЛЬНО-ЭКОНОМИЧЕСКОГО ПОЛОЖЕНИЯ РЕСПУБЛИКИ МОЛДОВА в 2013 году<sup>1</sup>**

Результаты деятельности национальной экономики характеризуются следующими данными:

- **Валовой внутренний продукт** в январе-сентябре 2013 года составил 73312 млн. лей (в текущих рыночных ценах), зарегистрировав, в реальном выражении, рост на 8,0% по сравнению с январем-сентябром 2012 года.

- **Промышленными предприятиями** всех форм собственности в 2013 году произведено продукции на сумму 38066,0 млн. лей (в действующих ценах). Индекс объема промышленного производства по отношению к 2012 году составил 106,8%. Рост промышленной продукции был определен ростом объема продукции на предприятиях обрабатывающей промышленности на 7,9% и на предприятиях горнодобывающей промышленности – на 22,2%

- **Валовая продукция сельского хозяйства** в хозяйствах всех категорий в 2013 году, по предварительной оценке, составила (в текущих ценах) 24472 млн. лей или 138,3% (в сопоставимых ценах) по сравнению с 2012 годом. Увеличение объема продукции сельского хозяйства было обусловлено значительным ростом производства продукции растениеводства – на 61,8 %, продукция животноводства увеличилась на 0,7%.

- **Инвестиций в долгосрочные материальные активы** за счет всех источников финансирования за 2013 год было освоено в сумме 18461,5 млн. лей (в текущих ценах), из которых 9692,3 млн. лей составили строительно-монтажные работы или соответственно 102,3% и 101,6% (в сопоставимых ценах) по сравнению с 2012 годом. Ввод в действие жилых домов увеличился на 0,4% по сравнению 2012 годом.

- **Предприятиями железнодорожного, автомобильного, речного и воздушного транспорта** в 2013 году было перевезено 13819,1 тыс. тонн грузов, что на 26,5% больше, чем в 2012 году. Грузооборот транспортных предприятий составил 4422,1 млн. тонно-км, что на 14,9% больше, чем в 2012 году.

- **Оборот предприятий с основным видом деятельности розничная торговля** в 2013 году увеличился на 3,1% (в сопоставимых ценах) по сравнению с 2012 годом.

- **Оборот предприятий с основным видом деятельности рыночные услуги, оказанные населению** в 2013 году, возрос на 10,7% (в сопоставимых ценах) по сравнению с 2012 годом.

- **Оборот предприятий с основным видом деятельности оптовая торговля** в 2013 году увеличился на 9,1% (в текущих ценах) по сравнению с 2012 годом.

- **Оборот предприятий с основным видом деятельности рыночные услуги, оказанные предприятиям** в 2013 году, возрос на 6,9% (в текущих ценах) по сравнению с 2012 годом.

- **Экспорт** товаров в 2013 году составил 2399,0 млн. долларов США, что на 11,0% больше, чем в 2012 году. **Импорт** товаров составил 5492,7 млн. долларов США, что на 5,4% превышает уровень 2012 года. **Торговый баланс** сложился с **дефицитом** в размере 3093,7 млн. долларов США, что на 42,7 млн. долларов США (+1,4%) больше по сравнению с 2012 годом.

<sup>1</sup> Социально-экономические показатели приведены без данных предприятий и организаций левобережья Днестра и муниципия Бендер

- **Средняя номинальная начисленная оплата труда** одного работающего в экономике в декабре 2013 года составила 4278,7 лея или на 10,0% больше по сравнению с декабрем 2012 года. В бюджетной сфере средняя оплата труда в декабре 2013 года составила 3496,8 лея (+7,0% по сравнению с декабрем 2012 года), в реальном секторе экономики – 4603,2 лея (+10,0%).

- **Численность официально зарегистрированных безработных**, по данным Национального агентства занятости, на 1 января 2014 года составила 20,9 тыс. человек. Численность безработных, *согласно определению Международного бюро труда*, в III квартале 2013 года составила свыше 51 тыс. человек.

- **Индекс потребительских цен** в декабре 2013 года по сравнению с ноябрем 2013 года составил 100,8%, а по сравнению с декабрем 2012 года – 105,2% (индекс потребительских цен в декабре 2012 года по сравнению с ноябрем 2012 года составил 100,5%, а по сравнению с декабрем 2011 года – 104,1%).

## 1.1. Основные макроэкономические показатели Республики Молдова

	2009	2010	2011	2012	2013*
<b>Валовой внутренний продукт</b> , млн. лей	60430	71885	82349	88228	73312 <sup>1</sup>
в % к предыдущему году	94,0	107,1	106,8	99,3	108,0 <sup>2</sup>
<b>Стоимость произведенной промышленной продукции</b> <sup>3</sup> , млн. лей	22643,9	28140,1	34194,4	36362,2	38066,0
в % к предыдущему году	78,9	109,3	109,5	98,1	106,8
<b>Продукция сельского хозяйства</b> , млн. лей	13300	19873	22619	19922	24472
в % к предыдущему году	90,4	107,9	105,0	77,7	138,3
<b>Инвестиции в долгосрочные материальные активы за счет всех источников финансирования</b> , млн. лей	11123,6	13804,8	16449,5	17062,0	18461,5
в % к предыдущему году	66,5	122,6	112,5	101,5	102,3
в том числе строительно-монтажные работы	6047,1	7078,8	7950,3	8812,3	9692,3
в % к предыдущему году	66,5	114,4	103,0	100,8	101,6
<b>Ввод в действие жилых домов</b> (общая площадь) за счет всех источников финансирования, тыс. м <sup>2</sup>	502,0	546,2	589,3	502,5	504,5
в % к предыдущему году	73,8	108,8	107,9	90,0	100,4
<b>Грузооборот предприятий транспорта – всего</b> , млн. тонно-км	2847,5	3242,5	3703,3	3847,6	4422,1
в % к предыдущему году	58,5	113,9	114,2	103,9	114,9
в том числе:					
железнодорожного	1058,2	958,6	1196,0	959,5	1227,5
в % к предыдущему году	36,8	90,6	124,8	80,2	127,9
автомобильного <sup>4</sup>	1787,6	2281,9	2505,1	2885,9	3193,0
в % к предыдущему году	89,6	127,7	109,8	115,2	110,6
<b>Перевезено грузов предприятиями транспорта – всего</b> , тыс. тонн	8049,2	8427,6	10056,8	10922,5	13819,1
в % к предыдущему году	48,7	104,7	119,3	108,6	126,5
в том числе:					
железнодорожного	4414,9	3852,1	4554,0	4163,8	5431,4
в % к предыдущему году	40,1	87,3	118,2	91,4	130,4
автомобильного <sup>4</sup>	3451,5	4447,0	5352,1	6612,9	8223,8
в % к предыдущему году	64,8	128,8	120,4	123,6	124,4
<b>Оборот предприятий с основным видом деятельности розничная торговля</b> , млн. лей	x	x	31406,1	32534,7	38546,1
в % к предыдущему году	x	x	115,7 <sup>5</sup>	99,5 <sup>5</sup>	103,1 <sup>5</sup>
<b>Оборот предприятий с основным видом деятельности рыночные услуги, оказанные населению</b> , млн. лей	x	x	7717,2	8094,2	10650,8
в % к предыдущему году	x	x	102,0 <sup>5</sup>	103,1 <sup>5</sup>	110,7 <sup>5</sup>
<b>Оборот предприятий с основным видом деятельности оптовая торговля</b> , млн. лей	x	x	55525,1	54158,3	60379,6
в % к предыдущему году	x	x	122,9 <sup>6</sup>	97,5 <sup>6</sup>	109,1 <sup>6</sup>
<b>Оборот предприятий с основным видом деятельности рыночные услуги, оказанные предприятиям</b> , млн. лей	x	x	25158,0	24840,2	28694,3
в % к предыдущему году	x	x	110,9 <sup>6</sup>	98,7 <sup>6</sup>	106,9 <sup>6</sup>
<b>Экспорт</b> , млн. долларов США	1283,0	1541,5	2216,8	2161,9	2399,0
в % к предыдущему году	80,6	120,1	143,8	97,5	111,0
<b>Импорт</b> , млн. долларов США	3278,3	3855,3	5191,3	5212,9	5492,7
в % к предыдущему году	66,9	117,6	134,7	100,4	105,4
<b>Торговый баланс</b> , млн. долларов США	-1995,3	-2313,8	-2974,5	-3051,0	-3093,7
в % к предыдущему году	60,3	116,0	128,6	102,6	101,4

	2009	2010	2011	2012	2013*
<b>Среднемесячная оплата труда одного работающего в национальной экономике, лей</b>	2747,6 <sup>7</sup>	2971,7 <sup>7</sup>	3042,2 <sup>8</sup>	3386,2 <sup>8</sup>	3765,1 <sup>9</sup>
в % к предыдущему году	108,6	108,2	111,0 <sup>10</sup>	111,3	108,3
<b>Реальная оплата труда одного работника</b>					
в % к предыдущему году	108,6	100,7	103,1	106,4	103,5
<b>Численность официально зарегистрированных безработных (на конец года), тыс. человек</b>	38,7	40,7	38,8	26,3	20,9
в % к предыдущему году	216,9	105,3	95,2	67,9	79,4
<b>Индекс потребительских цен</b>	100,0	107,4	107,6	104,6	104,6
продовольственные товары	94,4	105,7	108,4	103,8	106,6
непродовольственные товары	99,7	107,3	105,8	104,2	104,3
услуги	108,2	109,1	108,8	106,2	102,6

\* Предварительные данные

<sup>1</sup> Январь-сентябрь 2013 года

<sup>2</sup> Январь-сентябрь 2013 года в % к январю-сентябрю 2012 года

<sup>3</sup> Стоимость продукции, рассчитанная по кругу предприятий, представляющие годовые статистические отчеты

<sup>4</sup> Включая предприятия других видов деятельности, осуществляющие грузовые перевозки на коммерческой основе и имеющие на своем балансе или арендующие 10 и более грузовых автомобилей

<sup>5</sup> Сопоставимые цены

<sup>6</sup> Текущие цены

<sup>7</sup> Среднемесячная номинальная оплата труда на предприятиях реального сектора экономики с численностью 20 и более человек и все учреждения бюджетного сектора независимо от численности персонала

<sup>8</sup> 2011-2012 гг. - данные охватывают экономические агенты с численностью работающих 1 и более человек

<sup>9</sup> Среднемесячная номинальная оплата труда на предприятиях реального сектора экономики с численностью 4 и более человек и все учреждения бюджетного сектора независимо от численности персонала

<sup>10</sup> Темп роста рассчитан с обеспечением сопоставимости между 2011 и 2010 годами

## II. ВАЛОВОЙ ВНУТРЕННИЙ ПРОДУКТ

В январе-сентябре 2013 года номинальный валовой внутренний продукт составил 73312 млн. лей в текущих рыночных ценах, зарегистрировав рост в реальном выражении по сравнению с январем-сентябрем 2012 года на 8,0% и на 75,7% и 31,2% по сравнению с январем-сентябрем 2000 и 2005 годов соответственно.

### *Валовой внутренний продукт*

	2013			
	I квартал	II квартал	III квартал	9 месяцев
Текущие цены, млн. лей	19673	23703	29936	73312
В % к соответствующему периоду прошлого года	103,5	106,1	112,9	108,0

**Валовая добавленная стоимость, созданная в секторе товаров**, возросла в январе-сентябре 2013 года на 19,5% по сравнению с аналогичным периодом предыдущего года, составив в валовом внутреннем продукте 25,8%, положительно повлияв на 4,7% на динамику валового внутреннего продукта. Значительно возросла (на 36,0%) валовая добавленная стоимость сельского хозяйства, охоты, лесоводства; рыболовства, рыбоводства по сравнению с январем-сентябрем 2012 года, составив в валовом внутреннем продукте 11,9%, положительно повлияв на 3,7% на динамику валового внутреннего продукта. Валовая добавленная стоимость промышленности возросла по сравнению с январем-сентябрем 2012 года на 7,5%, положительно повлияв на динамику валового внутреннего продукта на 1,0%.

**Валовая добавленная стоимость, созданная в секторе услуг**, возросла по сравнению с январем-сентябрем 2012 года на 3,8%, составив в валовом внутреннем продукте 59,5% и повлияв на рост валового внутреннего продукта на 2,3%. Наиболее значительно возросла валовая добавленная стоимость в оптовой и розничной торговле; ремонте автомобилей (+6,3%), доля которой в валовом внутреннем продукте достигла 13,7%, а степень влияния на его рост составила +0,9%; в транспорте и связи (соответственно +5,1%; 10,4%; +0,5%); в строительстве (соответственно +3,1%; 3,9%; +0,1%) и в сфере прочих услуг (соответственно +2,4%; 31,5%; +0,8%).

В отчетном периоде доля валовой добавленной стоимости в валовом выпуске в целом по экономике и в секторе услуг снизилась по сравнению с январем-сентябрем 2012 года соответственно на 1,4 и 4,1 процентных пункта, тогда как в секторе товаров превысила уровень соответствующего периода прошлого года на 2,0 процентных пункта.

### *Доля валовой добавленной стоимости в валовом выпуске*

в процентах

	Январь-сентябрь	
	2012	2013
<b>Всего по экономике</b>	<b>43,6</b>	<b>42,2</b>
товары	31,1	33,1
услуги	53,6	49,5

Поступление в национальный публичный бюджет налогов на продукты превысило уровень соответствующего периода 2012 года на 5,5%, доля которых в валовом внутреннем продукте достигла 16,8%, а степень влияния на его рост составила +0,9%.

В январе-сентябре 2013 года индексы-дефляторы валового внутреннего продукта, валовой добавленной стоимости сектора товаров и сектора услуг составили соответственно 104,4%; 100,7% и 105,3%; а по чистым налогам на продукты – 105,8%.

С точки зрения использования валового внутреннего продукта за 9 месяцев 2013 года, конечное потребление возросло по сравнению с январем-сентябрем 2012 года на 5,6%. Рост конечного потребления обусловлен увеличением конечного потребления домашних хозяйств на 7,0%. Валовое накопление основного капитала возросло на 3,2% по сравнению с январем-сентябрем 2012 года, составив 22,5% в валовом внутреннем продукте. Экспорт и импорт товаров и услуг возросли соответственно на 8,6% и 5,3% по сравнению с соответствующим периодом прошлого года.

*Ресурсы и использование валового внутреннего продукта*

	Январь-сентябрь 2013			
	Текущие цены, млн. лей	Прирост (+), снижение (-) в % к январю- сентябрю 2012	Структура валового внутреннего продукта (ВВП), %	Влияние на рост(+), / снижение (-) ВВП, %
<b>РЕСУРСЫ</b>				
<b>Валовая добавленная стоимость</b>	<b>61286</b>	<b>8,4</b>	<b>83,6</b>	<b>7,0</b>
<b>Товары</b>	<b>18928</b>	<b>19,5</b>	<b>25,8</b>	<b>4,7</b>
Сельское хозяйство, охота и лесоводство; рыболовство, рыбоводство	8736	36,0	11,9	3,7
Промышленность	10192	7,5	13,9	1,0
<b>Услуги</b>	<b>43623</b>	<b>3,8</b>	<b>59,5</b>	<b>2,3</b>
Строительство	2834	3,1	3,9	0,1
Оптовая и розничная торговля; ремонт автомобилей	10013	6,3	13,7	0,9
Транспорт и связь	7638	5,1	10,4	0,5
Прочие услуги <sup>1</sup>	23138	2,4	31,5	0,8
<b>Услуги финансового посредничества,   измеряемые косвенным образом   (УФПИК)</b>	<b>-1265</b>	<b>x</b>	<b>-1,7</b>	<b>-0,0</b>
<b>Чистые налоги на продукты<sup>2</sup></b>	<b>12026</b>	<b>6,3</b>	<b>16,4</b>	<b>1,0</b>
в том числе налоги на продукты	12285	5,5	16,8	0,9
<b>ВАЛОВОЙ ВНУТРЕННИЙ ПРОДУКТ</b>	<b>73312</b>	<b>8,0</b>	<b>100,0</b>	<b>8,0</b>
<b>ИСПОЛЬЗОВАНИЕ</b>				
<b>Конечное потребление - всего</b>	<b>82818</b>	<b>5,6</b>	<b>113,0</b>	<b>6,5</b>
Конечное потребление домашних хозяйств	68392	7,0	93,3	6,6
Конечное потребление государственного управления и некоммерческих организаций, обслуживающих домашние хозяйства (ГУ и НКООДХ)	14426	-0,5	19,7	-0,1
<b>Валовое накопление капитала</b>	<b>17723</b>	<b>x</b>	<b>24,2</b>	<b>2,2</b>
Валовое накопление основного капитала	16464	3,2	22,5	0,7
Изменение запасов	1259	x	1,7	1,5
<b>Чистый экспорт товаров и услуг</b>	<b>-27229</b>	<b>x</b>	<b>-37,2</b>	<b>-0,7</b>
Экспорт товаров и услуг	31290	8,6	42,7	3,7
Импорт товаров и услуг (-)	58519	5,3	79,9	4,4

<sup>1</sup> Включены виды деятельности: гостиницы и рестораны, финансовое посредничество, операции с недвижимым имуществом, государственное управление, образование, здравоохранение и социальные услуги, прочие коммунальные, социальные и персональные услуги и предоставление услуг по ведению домашнего хозяйства;

<sup>2</sup> Налоги на продукты (НДС, акцизы, другие налоги) за вычетом субсидий на продукты.



Эффективность внешнеторговых операций отражена в показателях, характеризующих внешнюю торговлю. В январе-сентябре 2013 года зарегистрировано увеличение степени покрытия импорта товаров и услуг экспортом товаров и услуг на 1,3 процентных пункта, тогда как доля экспорта в продукции, доля импорта во внутреннем рынке и интеграция рынка снизились соответственно на 0,3; 0,9 и 0,2 процентных пункта.

#### Внешняя торговля

	Январь-сентябрь	
	2012	2013
Продукция, млн. лей	126494	145246
Импорт, млн. лей	52829	58519
Экспорт, млн. лей	27551	31290
Таможенные пошлины, млн. лей	886	966
Внутренний рынок <sup>1</sup> , млн. лей	152658	173441
Доля экспорта в продукции <sup>2</sup> , %	21,8	21,5
Степень покрытия импорта экспортом <sup>3</sup> , %	52,2	53,5
Доля импорта во внутреннем рынке <sup>4</sup> , %	34,6	33,7
Интеграция рынка <sup>5</sup> , %	61,5	61,3

<sup>1</sup> Внутренний рынок = продукция + импорт + таможенные пошлины – экспорт

<sup>2</sup> Доля экспорта в продукции = экспорт / продукция

<sup>3</sup> Степень покрытия импорта экспортом = экспорт / импорт

<sup>4</sup> Доля импорта во внутреннем рынке = импорт / внутренний рынок

<sup>5</sup> Интеграция рынка = среднеарифметическое объема импорта и экспорта товаров и услуг / ВВП

Согласно оценке, в отчетном периоде доля элементов ненаблюдаемой экономики в валовом внутреннем продукте составила 27,7% по сравнению с 28,4% в аналогичном периоде 2012 года. Вклад формального и неформального секторов снизился на 1,5 процентных пункта каждый по сравнению с соответствующим периодом 2012 года. Доля производства домашних хозяйств для собственного конечного потребления возросла на 2,3 процентных пункта.

#### Ненаблюдаемая экономика в январе-сентябре

в процентах

Виды деятельности	Вклад в ВВП							
	Формальный сектор		Неформальный сектор		Производство домашних хозяйств для собственного конечного потребления		Всего	
	2012	2013	2012	2013	2012	2013	2012	2013
Сельское хозяйство, охота и лесоводство; рыболовство, рыбоводство	0,0	0,0	3,7	2,4	2,9	5,2	6,6	7,6
Промышленность	2,4	2,8	0,6	0,5	0,8	0,6	3,8	3,9
Строительство	0,5	0,5	1,6	1,7	0,1	0,1	2,2	2,3
Оптовая и розничная торговля; ремонт автомобилей	4,5	2,9	2,5	2,2	–	–	7,0	5,1
Гостиницы и рестораны	0,8	0,5	0,0	0,0	–	–	0,8	0,5
Транспорт и связь	1,5	1,6	0,4	0,4	–	–	1,9	2,0
Прочие услуги	2,7	2,6	0,4	0,5	3,0	3,2	6,1	6,3
<b>Всего</b>	<b>12,4</b>	<b>10,9</b>	<b>9,2</b>	<b>7,7</b>	<b>6,8</b>	<b>9,1</b>	<b>28,4</b>	<b>27,7</b>

## Структура валового внутреннего продукта

### Ресурсы

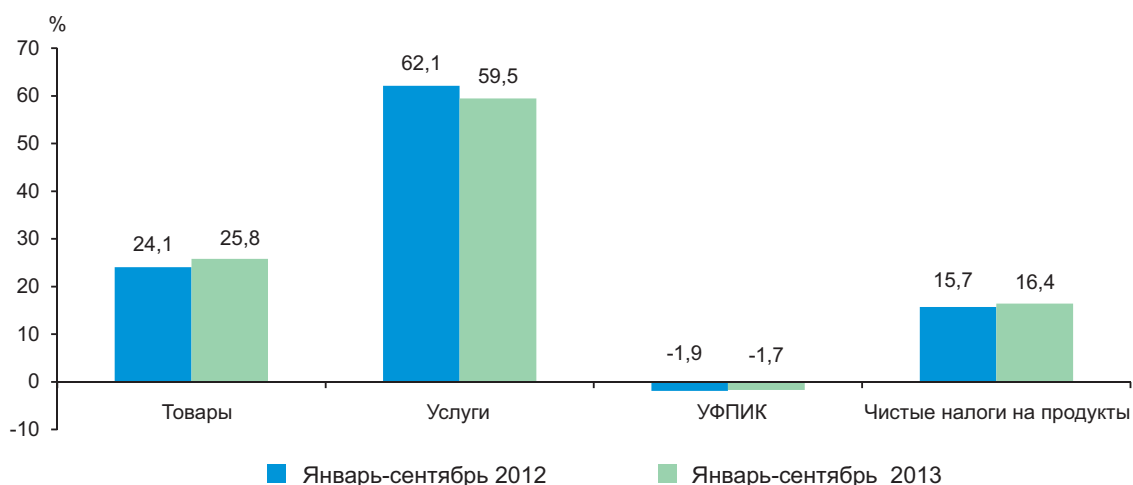

### Использование



## Индексы физического объёма валового внутреннего продукта в январе-сентябре

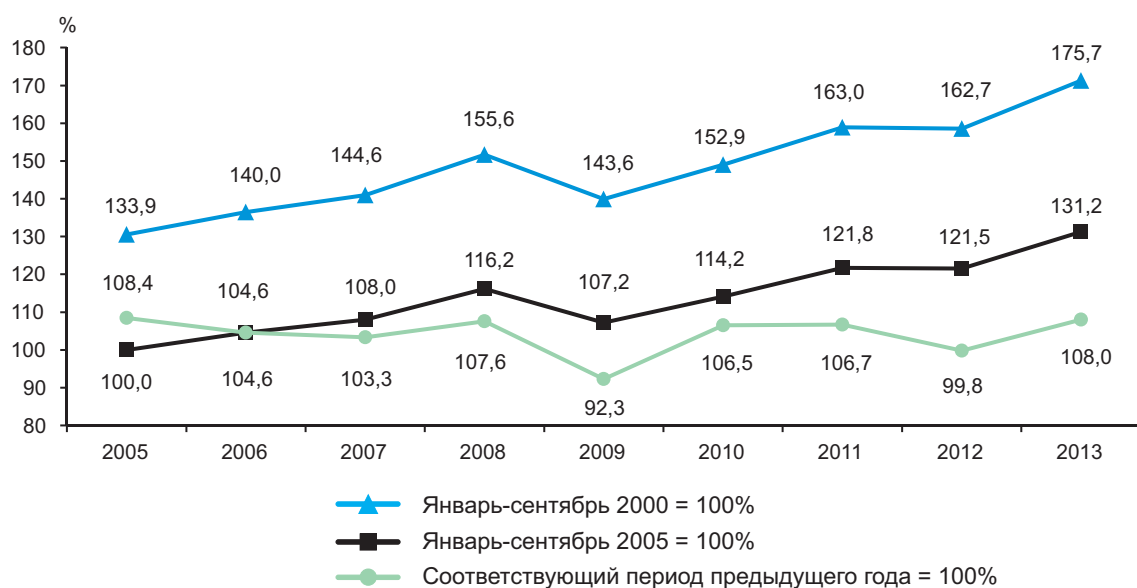

### III. ПРОИЗВОДСТВО ТОВАРОВ И УСЛУГ

#### 3.1. Промышленность

В 2013 году промышленные предприятия произвели промышленной продукции на сумму 38066,0 млн. лей (в действующих ценах)<sup>1</sup>. Индекс объема промышленного производства по отношению к 2012 году составил 106,8%.

Краткосрочная динамика промышленного производства представлена следующим образом:

	2012		2013	
	в действующих ценах, млн. лей	в % к 2011	в действующих ценах, млн. лей	в % к 2012
Январь	2366,3	97,8	2415,9	97,9
Январь-февраль	4923,0	98,1	4976,5	99,7
Январь-март	7666,1	97,4	7873,6	101,2
Январь-апрель	10267,3	97,4	10844,5	106,4
Январь-май	13149,3	100,1	13628,6	105,9
Январь-июнь	16000,2	100,1	16835,1	105,9
Январь-июль	18638,5	100,3	19440,9	106,4
Январь-август	21420,8	99,6	22498,9	106,3
Январь-сентябрь	24511,2	98,4	25745,4	106,3
Январь-октябрь	28399,8	97,7	29669,0	106,0
Январь-ноябрь	32356,4	97,0	33942,7	106,3
Январь-декабрь	35975,0	96,9	38066,0	106,8

Уровень доходов от продаж, стоимости произведенной продукции и отгруженной продукции промышленных предприятий, охваченных ежемесячным статистическим обследованием, по видам деятельности представлены в следующей таблице:

	2013				
	Доходы от продаж, млн. лей	Стоимость произведенной продукции		Стоимость отгруженной продукции, млн. лей	
		млн. лей (действующие цены)	в % к 2012	всего	в том числе на внешний рынок
<b>Промышленность, всего</b>	<b>42265,1</b>	<b>32619,9</b>	<b>106,8</b>	<b>31586,5</b>	<b>10926,3</b>
<b>Горнодобывающая промышленность</b>	<b>668,4</b>	<b>602,9</b>	<b>122,2</b>	<b>575,5</b>	<b>0,6</b>
<b>Обрабатывающая промышленность</b>	<b>32410,1</b>	<b>28099,3</b>	<b>107,9</b>	<b>27094,2</b>	<b>10925,6</b>
из нее:					
Производство пищевых продуктов и напитков	16265,1	14577,7	106,3	13673,9	4821,4
производство, переработка и консервирование мяса и мясoproдуктов	2082,5	2115,5	103,0	2085,0	81,4
переработка и консервирование фруктов и овощей	1769,7	1614,8	113,7	1607,0	1352,7
производство растительных и животных масел и жиров	717,0	383,4	27,4	431,3	68,8
производство молочных продуктов	2339,9	1701,0	108,9	1694,5	128,3
производство продуктов мукомольной промышленности, крахмалов и крахмальных продуктов	271,8	201,6	121,8	207,7	14,2
производство хлеба и свежих кондитерских изделий	1322,2	1109,0	104,9	1110,6	45,0
производство какао, шоколада и кондитерских изделий сахаристых	531,6	593,7	108,7	585,5	49,0
производство дистиллированных питьевых алкогольных напитков	1139,8	1012,5	119,6	938,1	727,4
производство вин	2590,3	2452,3	92,6	2296,5	1747,5
Производство табачных изделий	489,4	445,1	80,6	461,7	214,8
Производство текстильных изделий	1433,0	1436,3	101,3	1427,0	1249,5

<sup>1</sup> Данные включают стоимость произведенной продукции рассчитанную оценочно по предприятиям, охваченным ежегодным статистическим обследованием

	2013				
	Доходы от продаж, млн. лей	Стоимость произведенной продукции		Стоимость отгруженной продукции, млн. лей	
		млн. лей (действую- щие цены)	в % к 2012	всего	в том числе на внешний рынок
Производство одежды; выделка и крашение меха	1069,8	1033,2	98,1	1022,3	801,6
Производство кожи, изделий из кожи, производство обуви	354,1	333,0	97,6	328,9	210,6
Производство древесины и деревянных изделий	123,6	79,6	90,3	78,3	33,7
Производство бумаги и картона	392,4	228,9	94,7	230,2	27,6
Издательское дело, типографское дело, воспроизведение информационных материалов	506,1	426,1	83,9	422,7	4,2
Химическая промышленность	1425,6	1005,8	119,0	991,3	258,2
Производство резиновых и пластмассовых изделий	1304,9	1042,0	98,1	1050,2	395,3
Производство прочих неметаллических минеральных продуктов	3647,2	2987,0	121,9	2913,6	627,9
Металлургическая промышленность	377,1	274,6	129,9	275,8	13,5
Производство готовых металлических изделий, кроме производства машин и оборудования	697,7	528,4	95,1	531,0	129,8
Производство машин и оборудования	563,6	452,6	88,2	433,0	187,6
Производство электрических машин и оборудования	660,1	584,5	131,1	582,3	483,3
Производство медицинских приборов, прецизионных, оптических инструментов	592,2	541,7	114,5	548,9	464,1
Производство мебели и прочее промышленное производство	802,2	675,2	102,6	671,0	181,9
производство мебели	761,7	635,9	105,0	630,9	159,7
<b>Производство и распределение электро- и теплоэнергии</b>	<b>9186,6</b>	<b>3917,7</b>	<b>95,7</b>	<b>3916,8</b>	<b>–</b>
Производство и распределение электроэнергии	7711,9	3033,0	97,0	3032,1	–
Снабжение паром и горячей водой	1474,6	884,7	92,1	884,7	–

В 2013 году **доходы от продаж** предприятий, охваченных ежемесячным статистическим обследованием, составили 42265,1 млн. лей (в 2012 году – 39767,9 млн. лей).

Удельный вес **отгруженной** на экспорт продукции вышеуказанными предприятиями в отчетном периоде составил 34,6% от общего объема промышленной продукции (в 2012 году – 32,2%) и соответственно на внутренний рынок – 65,4% (в 2012 году – 67,8%).

Предприятия *горнодобывающей промышленности* выработали продукции на 22,2% больше, чем в 2012 году.

Положение в промышленном секторе экономики определено преимущественно деятельностью предприятий *обрабатывающей промышленности*, на долю которых в 2013 году приходилось 86,1% от общей стоимости продукции предприятий с основным промышленным видом деятельности, охваченных ежемесячным статистическим обследованием. Объем продукции, выпущенной этими предприятиями, возрос на 7,9% по сравнению с 2012 годом.

*Предприятия по производству пищевых продуктов и напитков* произвели в 2013 году промышленной продукции на 6,3% больше, чем в 2012 году, в частности: производство продуктов мукомольной промышленности возросло на 21,8%; производство дистиллированных питьевых алкогольных напитков – на 19,6%; переработка и консервирование фруктов и овощей – на 13,7%; производство молочных продуктов – на 8,9%; производство какао, шоколада и кондитерских изделий сахаристых – на 8,7%; производство хлеба и свежих кондитерских изделий – на 4,9%; производство, переработка и консервирование мяса и мясopодуlктов – на 3,0%.

Рост уровня промышленного производства обусловлен ростом объемов производства и в других видах деятельности, как то: производство электрических машин и оборудования – на 31,1%; металлургическая промышленность – на 29,9%; производство прочих неметаллических минеральных продуктов – на 21,9%; химическая промышленность – на 19,0%; производство медицинских приборов, прецизионных, оптических инструментов – 14,5%; производство мебели – на 5,0%; производство текстильных изделий – на 1,3% и др.

В то же время, снизился объем производства по некоторым видам обрабатывающей промышленности, как то: производство растительных и животных масел и жиров снизилось на 72,6%; производство табачных изделий – на 19,4%; производство машин и оборудования – на 11,8%; производство древесины и деревянных изделий – на 9,7%; производство бумаги и картона – на 5,3%; производство готовых металлических изделий, кроме производства машин и оборудования – на 4,9%; производство кожи, изделий из кожи, производство обуви – на 2,4%; производство одежды; выделка и крашение меха – на 1,9% и др.

Энергетический сектор в отчетном периоде снизил уровень производства в целом на 4,3%, в том числе: по снабжению паром и горячей водой – на 7,9%, по производству и распределению электроэнергии – на 3,0%.

Производство основных видов промышленной продукции предприятий, охваченных ежемесячным статистическим обследованием, представлено в следующей таблице:

	Ед. изм.	Декабрь 2013		2013	
		количество	в % к декабрю 2012	количество	в % к 2012
<b>Горнодобывающая промышленность</b>					
камень известняковый для дальнейшей обработки или для строительства, алебастр	тыс. тонн	17,8	135,8	253,2	90,7
прочие камни для дальнейшей обработки или для строительства, кроме гранита и песчаника	- " -	37,3	в 2,6 раза	568,9	138,2
песок	- " -	66,4	в 4,5 раза	1236,7	108,9
щебень, гравий, галька и кремень	- " -	147,2	в 2,4 раза	2264,8	118,8
<b>Производство пищевых продуктов и напитков</b>					
мясо, включая субпродукты I категории	тонн	645,3	55,3	7218,5	69,3
мясо птицы	- " -	1846,3	134,2	15212,3	128,3
изделия колбасные	- " -	1941,0	124,1	16733,0	108,9
консервы мясные	- " -	78,5	53,1	868,3	59,6
копченая рыба, включая филе	- " -	214,3	135,8	1709,2	123,9
сушеная или соленая рыба, кроме копченой или филе	- " -	510,3	113,9	3247,6	105,4
рыба приготовленная и консервированная	- " -	24,2	42,7	138,2	78,0
соки овощные и фруктовые	тыс. л	1992,2	87,6	46821,7	104,9
консервы овощные	тонн	346,6	149,7	23227,9	101,4
фрукты переработанные и консервированные	- " -	18,3	82,1	10108,5	в 2,3 раза
масла и жиры нерафинированные	- " -	4666,3	39,7	34531,9	38,8
немодифицированные химически	- " -	4872,7	115,5	65208,4	104,6
молоко и сливки <6% жирности	- " -	370,5	178,2	4156,7	110,6
масло сливочное	- " -	71,9	84,7	2403,1	115,5
сыры и брынза жирные	- " -				
молоко и сливки свернувшиеся, йогурт, кефир, сметана и прочие продукты ферментированные	- " -	2486,0	114,0	30166,4	103,6
мороженое	тыс. л	181,5	53,9	15049,2	108,0
мука	тонн	4981,8	97,7	59304,3	120,3
крупы, мука грубого помола и гранулы	- " -	287,4	154,0	3243,7	154,2
корма готовые для животных	- " -	8405,3	172,0	72243,0	135,4
хлеб свежий	- " -	7890,1	93,4	90398,1	97,6
кондитерские изделия мучные	- " -	2767,5	116,6	29964,8	111,4
кондитерские изделия сахаристые	- " -	1453,4	111,0	12837,4	104,8
макаронные изделия	- " -	517,9	98,6	5681,2	113,0
	тыс. л				
	100%				
дивин	спирта	274,1	50,6	3450,8	111,9
водка и ликеры	- " -	327,0	79,3	3850,4	128,8
вино игристое	тыс. дал	97,2	74,9	595,5	91,1
вино виноградное натуральное	- " -	1542,6	95,9	12010,4	95,0

	Ед. изм.	Декабрь 2013		2013	
		количество	в % к декабрю 2012	количество	в % к 2012
Портвейн, Мадера, Шерри, Токайское и вина прочие	тыс. дал	19,4	31,0	647,9	123,9
минеральные и газированные воды	- " -	640,9	127,8	8740,6	85,8
безалкогольные напитки	- " -	330,9	98,1	6142,3	90,1
<b>Производство табачных изделий</b>					
табак ферментированный	тонн	355,3	47,0	3498,2	63,4
<b>Производство текстильных изделий</b>					
трикотажные изделия	тыс. шт.	1365,3	89,4	14897,0	83,4
<b>Производство одежды</b>					
одежда рабочая	тыс. шт.	282,9	76,3	3435,9	79,2
пальто, плащи, плащи с капюшоном, куртки теплые	- " -	37,8	123,2	452,7	94,3
костюмы и комплекты	- " -	7,7	177,0	78,8	83,0
пиджаки и блейзеры	- " -	57,9	125,6	508,7	95,4
брюки и бриджи, комбинезоны и шорты	- " -	127,5	123,9	1152,4	91,2
платья и сарафаны	- " -	26,4	23,5	767,2	54,2
юбки и юбки-брюки	- " -	54,9	72,0	1217,4	в 3,4 раза
рубашки и блузки, женские или для девочек	- " -	226,9	94,7	1739,8	63,3
<b>Производство чемоданов, сумок и других изделий кожгалантереи</b>					
сумки дамские	тыс. шт	11,5	139,5	117,8	125,9
<b>Производство обуви</b>					
обувь	тыс. пар	203,9	103,6	2739,5	99,3
<b>Производство древесины и деревянных изделий</b>					
пиломатериалы	тыс. м³	0,3	100,5	2,2	61,3
окна, двери, рамки, подоконники и пороги	тыс. шт.	1,1	в 2,4 раза	6,5	102,0
паркет деревянный щитовой	тыс. м²	0,5	83,2	15,5	155,8
<b>Производство бумаги и картона</b>					
коробки и ящики из бумаги или картона гофрированного	тыс. м²	2,1	73,7	22,8	93,8
тара картонная	тонн	324,6	134,6	2688,1	93,5
<b>Издательское дело, типографское дело, воспроизведение информационных материалов</b>					
издание книг, брошюр и прочих публикаций	тыс. шт.	29,2	14,6	2300,3	49,1
тетради	тонн	17,7	71,2	718,2	73,8
<b>Химическая промышленность</b>					
краски и лаки	тонн	481,3	в 2,1 раза	12059,5	68,1
<b>Производство резиновых и пластмассовых изделий</b>					
трубы и трубки из пластических материалов	тонн	54,4	169,9	1745,3	86,4
окна, двери и витражи, коробки дверные и оконные	тыс. шт.	5,7	104,4	45,8	78,8
<b>Производство прочих неметаллических минеральных продуктов</b>					
стекло изолирующее многослойное	тыс. м²	46,0	132,2	418,5	115,5
зеркала стеклянные	- " -	0,8	181,4	6,7	135,0
бутылки и флаконы из стекла	млн. шт.	21,9	98,8	272,5	122,2
сухие смеси гипсовые	тыс. тонн	3,3	145,3	144,9	84,6
элементы конструкций сборные для строительства из цемента, бетона или камня искусственного	- " -	9,3	166,0	178,1	100,0
<b>Металлургическая промышленность</b>					
отливки из чугуна серого	тонн	83,0	152,1	880,9	93,8

	Ед. изм.	Декабрь 2013		2013	
		количество	в % к декабрю 2012	количество	в % к 2012
<b>Производство готовых металлических изделий, кроме машин и оборудования</b>					
двери, окна, коробки и пороги для дверей, коробки оконные, из черных металлов	шт.	153	191,3	684	75,2
двери, окна, коробки и пороги для дверей, коробки оконные, из алюминия	- " -	2643	40,2	27533	52,9
прочие изделия, из черных металлов, некованные и нештампованные	тонн	70,4	в 2,2 раза	689,2	52,8
<b>Производство и распределение электро- и теплоэнергии</b>					
электроэнергия	млн. кВтч	156,3	95,7	898,9	96,8
теплоэнергия	тыс. Гкал.	405,0	99,1	1978,9	94,9

Промышленная продукция предприятий, охваченных ежемесячным статистическим обследованием, по регионам развития, в 2013 году представлена в таблице:

	Стоимость произведенной продукции, в действующих ценах, млн. лей	Удельный вес в общем объеме производства, %	Стоимость отгруженной продукции в действующих ценах – всего, млн. лей	в том числе на внешний рынок	
				млн. лей	удельный вес в общем объеме, %
<b>Промышленность</b>					
<b>– всего</b>	<b>32619,9</b>	<b>100,0</b>	<b>31586,5</b>	<b>10926,3</b>	<b>34,6</b>
мун. Кишинэу	19340,1	59,3	19139,4	5353,8	28,0
Север	5976,0	18,3	5360,8	1824,4	34,0
Центр	5072,4	15,5	5038,5	2345,6	46,5
Юг	1198,6	3,7	1106,9	761,8	68,8
АТО Гагаузия	1032,8	3,2	940,9	640,7	68,1

Данные по регионам развития свидетельствуют о концентрации промышленности на уровне 59,3% в мун. Кишинэу, 18,3% – в Северном регионе и 15,5% – в Центральном регионе. Южный регион и АТО Гагаузия занимают самые низкие удельные веса в общем объеме промышленного производства по стране: 3,7% и 3,2%, соответственно.

Среди регионов развития самый большой удельный вес отгруженной продукции на внешний рынок занимают предприятия Южного региона – 68,8%, за которым следуют АТО Гагаузия – 68,1% и Центральный регион – 46,5%.

### 3.2. Сельское хозяйство

**Валовая продукция** сельского хозяйства в хозяйствах всех категорий (сельскохозяйственные предприятия, крестьянские (фермерские) хозяйства и хозяйства населения) в 2013 году, по предварительной оценке, составила в текущих ценах 24472 млн. лей или 138,3% в сопоставимых ценах, по сравнению с 2012 годом. Увеличение объема продукции сельского хозяйства было обусловлено значительным ростом производства продукции растениеводства – на 61,8% %, продукция животноводства выросла на 0,7 %.

*Индексы объемов продукции сельского хозяйства за 2007 – 2013 годы (в % к предыдущему году)*

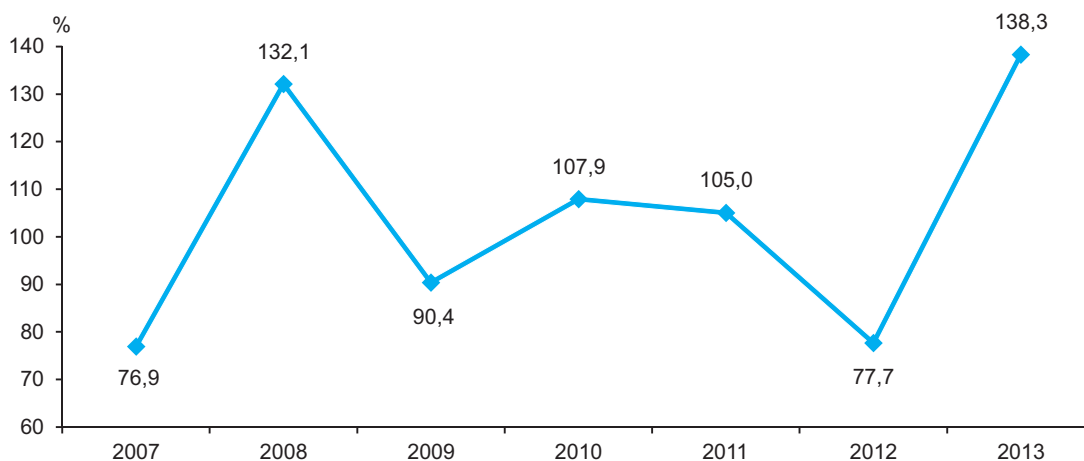



Производство основных сельскохозяйственных продуктов в хозяйствах всех категорий представлено следующими данными:

	Производство, тыс. тонн			Продукция сельского хозяйства, 2013 в % к 2012 <sup>1,2</sup>	Степень влияния производства на рост (+), сниже- ние (-) валовой про- дукции сельского хозяйства, 2013 к 2012 <sup>1</sup> , %
	2011	2012	2013 <sup>1</sup>		
<b>Продукция сельского хозяйства – всего</b>	<b>х</b>	<b>х</b>	<b>х</b>	<b>138,3</b>	<b>38,3</b>
<b>Продукция растениеводства:</b>	<b>х</b>	<b>х</b>	<b>х</b>	<b>161,8</b>	<b>38,0</b>
зерновые и зернобобовые – всего <sup>3</sup>	2498	1206	2660	в 2,2 раза	22,0
в том числе:					
пшеница <sup>3</sup>	795	495	1007	в 2,0 раза	6,6
кукуруза на зерно	1468	572	1401	в 2,5 раза	13,3
подсолнечник <sup>3</sup>	427	296	499	166,6	7,0
сахарная свекла <sup>3</sup>	589	587	936	159,5	1,1
табак	5,4	2,9	2,2	76,4	-0,1
соя	79	48	65	134,4	0,5
картофель	351	182	239	131,5	0,8
овощи – всего	362	231	292	128,8	1,6
фрукты, орехи и ягоды – всего	378	380	416	111,5	0,8
виноград	595	506	612	121,0	2,2
<b>Продукция животноводства:</b>	<b>х</b>		<b>х</b>	<b>100,7</b>	<b>0,3</b>
скот и птица (в живом весе)	161	164	166	100,9	0,2
молоко	560	525	527	101,4	0,1
яйца (млн. штук.)	705	622	617	99,2	0,0

<sup>1</sup> Предварительные данные

<sup>2</sup> Исходя из расчетов валовой продукции сельского хозяйства в сопоставимых ценах

<sup>3</sup> В весе после доработки

Анализ степени влияния производства различных видов сельскохозяйственной продукции на темп валовой продукции в 2013 году по сравнению с 2012 годом показывает, что наиболее существенное позитивное воздействие оказал рост производства зерновых и зернобобовых культур – в 2,2 раза, подсолнечника – на 66,6%, сахарной свеклы – на 59,5%, картофеля – на 31,5%, овощей – на 28,8%, винограда – на 21,0%, которые увеличили объем валовой продукции сельского хозяйства, соответственно, на 22,0%, 7,0%, 1,1%, 0,8%, 1,6% и на 2,2%.

В 2013 году удельный вес продукции растениеводства в общем объеме производства сельскохозяйственной продукции составил 72% (в 2012 году – 62%), в том числе зерновых и зернобобовых – 29,0% (18,0%), технических культур – 17,6% (14,5%), картофеля, овощей и бахчевых – 8,0% (8,7%), фруктов, орехов и ягод – 5,4% (6,7%), винограда – 9,1% (10,4%). На продукцию животноводства приходится 28% (в 2012 году – 38%), из которых на скот и птицу – 15,7% (21,5%), молоко – 8,1% (11,1%), яйца – 3,0% (4,2%).

**Растениеводство.** Урожай 2013 года характеризуется значительным увеличением валового сбора продукции растениеводства, что было обусловлено возрастанием урожайности сельхозкультур, вследствие благополучных климатических условий этого года. Так, валовой сбор отчетного года, в сравнении с предыдущим годом, характеризуется увеличением объемов зерновых и зернобобовых культур – на 1454 тыс. тонн или в 2,2 раза больше (из них пшеницы – на 512 тыс. тонн или в 2,0 раза, кукурузы – на 828 тыс. тонн или в 2,4 раза), сахарной свеклы – на 349 тыс. тонн (на 59%), подсолнечника – на 203 тыс. тонн (на 69%), рапса – на 37 тыс. тонн (в 7,2 раза), картофеля – на 57 тыс. тонн (на 31%), овощей – на 60 тыс. тонн (на 26%), винограда – на 106 тыс. тонн (на 21%) и фруктов и ягод – на 36 тыс. тонн (на 9%).



Структура валового сбора сельскохозяйственных культур по категориям хозяйств в 2013 году представлена следующим образом:

проценты

	Все категории хозяйств	в том числе:		
		сельскохозяйственные предприятия	крестьянские (фермерские) хозяйства	хозяйства населения
Зерновые и зернобобовые – всего	100	52	29	19
из них:				
зерновые и зернобобовые (без кукурузы)	100	72	26	2
кукуруза на зерно	100	34	32	34
Подсолнечник	100	83	16	1
Сахарная свекла	100	94	6	0,0
Табак	100	76	20	4
Соя	100	84	16	0,0
Рапс – всего	100	92	8	–
Картофель	100	15	16	69
Овощи	100	15	11	74
Бахча продовольственная	100	4	45	51
Фрукты и ягоды	100	50	37	13
Виноград	100	27	33	40

В 2013 году, как и в предыдущие годы, на сельскохозяйственные предприятия приходится основная доля в производстве сахарной свеклы – 94%, рапса – 92%, сои – 84%, подсолнечника – 83%, табака – 76% и зерновых и зернобобовых (без кукурузы) – 72%. В то же время, в хозяйствах населения сконцентрировано 74% из общего объема овощей, 69% картофеля, 51% бахчевых культур и 40% винограда.

Урожайность основных сельскохозяйственных культур в хозяйствах всех категорий характеризуется следующими данными:

центнеров с 1 гектара

	2011	2012	2013	2013 в % к 2012	2013 в % к 2011
<b>Зерновые и зернобобовые – всего*</b>	<b>28,1</b>	<b>13,4</b>	<b>28,1</b>	<b>в 2,1 раза</b>	<b>100,0</b>
из них:					
пшеница*	26,0	15,8	27,5	174	106
кукуруза на зерно	32,5	12,3	30,8	в 2,5 раза	95
Подсолнечник*	15,6	10,0	18,2	182	117
Сахарная свекла*	237,3	191,5	339,1	177	143
Табак	14,2	12,2	14,7	121	104
Соя	13,7	8,5	16,5	194	120
Рапс – всего*	13,0	11,7	16,6	142	128
Картофель	119,0	74,8	100,7	135	85
Овощи открытого грунта	101,4	69,7	86,1	124	85
Фрукты и ягоды	39,7	39,4	45,8	116	115
Виноград	45,5	38,6	47,3	123	104

\* в весе после доработки

Анализ урожайности основных сельскохозяйственных культур в сельскохозяйственных предприятиях и крестьянских (фермерских) хозяйствах<sup>1</sup> в территориальном разрезе показал, что самый высокий уровень урожайности по сравнению со средней урожайностью по стране зарегистрирован в хозяйствах муниципия Кишинев: по зерновым и зернобобовым культурам (без кукурузы) – на 2% (из них пшеница – на 10%), по картофелю (на 38%), по плодам и ягодам (на 29%). В то же время, в Северном регионе развития зарегистрирована самая высокая урожайность кукурузы на зерно (на 12%) и подсолнечника (на 14%), в Южном регионе развития – табака (на 22%) и овощей открытого грунта (на 66%), а в АТО Гагаузия – бахчи продовольственной (на 41%) и винограда (на 31%).

Под урожай 2013 года в сельскохозяйственных предприятиях и в крестьянских (фермерских) хозяйствах на 1 гектар посевных площадей было внесено по 52,8 кг минеральных удобрений, в пересчете на 100% питательных веществ, в сравнении с 43,7 кг в 2012 году (или на 21% больше). Также на 12%, по сравнению с предыдущим годом, увеличилась удобренная площадь. Внесение органических удобрений на один гектар составило 0,05 тонны, по сравнению с 0,03 тонны на гектар в 2012 году. В течение 2013 года было использовано на 1 гектар сельхозкультур: по 1,52 кг инсектицидов, фунгицидов – по 3,10 кг, гербицидов – по 2,19 кг, биологических средств – по 5,45 кг и прочих средств защиты растений – по 2,53 кг (в 2012 году соответственно по 1,70; 3,42; 2,45; 1,94 и 2,68 кг на 1 гектар).

<sup>1</sup> С площадью сельскохозяйственных угодий 10 га и более

Сельскохозяйственные предприятия и крестьянские (фермерские) хозяйства<sup>1</sup> осенью 2013 года осуществили вспашку на площади 328 тыс. га (на 5% меньше по сравнению с осенью 2012 года) и вспахали зяби на площади 377 тыс. га (на уровне 2012 года). Произведен посев озимых культур на площади 328 тыс. га (на 5% меньше, чем в предыдущем году).

**Животноводство.** В 2013 году по сравнению с предыдущим годом, в хозяйствах всех категорий продукция выращивания скота и птицы, по оценке, возросла на 1,3%, производство молока всех видов – на 0,5%. В то же время, сократилось производство яиц на 0,8%.

Положение в животноводстве определяется преимущественно ситуацией в хозяйствах населения, где производится наибольшая часть продукции животноводства (производство молока – 97,0%, выращивание скота и птицы – 64,1%, производство яиц – 59,9%). На 1 января 2014 года удельный вес скота в данных хозяйствах составил: овец и коз – 97,8% от общего их поголовья, крупного рогатого скота – 93,6% (в том числе коров – 96,3%), свиней – 64,3%.

Поголовье основных видов животных составило:

	На 1 января 2014*		в % к общему поголовью
	тыс. голов	в % к 1 января 2013	
<b>Крупный рогатый скот – всего</b>	<b>191,5</b>	<b>100,1</b>	<b>100</b>
в том числе:			
сельхозпредприятия**	12,2	104,6	6,4
хозяйства населения	179,3	99,9	93,6
из него коровы – всего	<b>133,3</b>	<b>99,2</b>	<b>100</b>
в том числе:			
сельхозпредприятия**	4,9	103,1	3,7
хозяйства населения	128,4	99,0	96,3
<b>Свиньи – всего</b>	<b>433,8</b>	<b>105,7</b>	<b>100</b>
в том числе:			
сельхозпредприятия**	154,7	108,9	35,7
хозяйства населения	279,1	104,0	64,3
<b>Овцы и козы – всего</b>	<b>852,0</b>	<b>103,4</b>	<b>100</b>
в том числе:			
сельхозпредприятия**	19,1	108,3	2,2
хозяйства населения	832,9	103,3	97,8
<b>Птица (сельхозпредприятия)</b>	<b>3494,9</b>	<b>101,4</b>	<b>x</b>

\* предварительные данные

\*\* включая крестьянские (фермерские) хозяйства, имеющие на балансе скот

По состоянию на 1 января 2014 года по сравнению с 1 января 2013 года, в сельскохозяйственных предприятиях отмечено увеличение поголовья всех видов животных. В то же время, в отчетном периоде в хозяйствах населения незначительно сократилось поголовье крупного рогатого скота (на 0,1%), в том числе коров – на 1%.

В сельскохозяйственных предприятиях выращивание скота и птицы возросло на 30%. Рост объемов выращивания скота и птицы обусловлен увеличением продукции выращивания птицы (на 31%) и свиней (на 30%). Объем выращивания скота и птицы возрос в сельхозпредприятиях в регионах развития страны: Центр – на 41%, Север – на 20% и Юг – на 9%, в то же время, снизился в муниципии Кишинэу – на 26% и АТО Гагаузия – на 15%.

Реализация скота и птицы на убой в агрохозяйствах увеличилась на 31%. Объем продаж скота и птицы возрос в регионах развития: Центр – на 37%, Север – на 33% и Юг – на 31%, в то же время, сократился в муниципии Кишинэу на 46% и в АТО Гагаузия – на 13%.

В 2013 году в сельскохозяйственных предприятиях, несмотря на незначительное улучшение сохранности поголовья крупного рогатого скота и свиней, процент падежа остается достаточно высоким: крупного рогатого скота – 2,4% (в 2012 году – 3,2%), свиней – 10,2% (12,5%). В то же время, уровень падежа овец и коз, возрос и составил 5,4% (в 2012 году – 4,6%).

Несмотря на рост среднегодового поголовья коров на 2,7%, в результате снижения продуктивности на 3%, объем производства молока снизился на 0,2%. Снижение производства коровьего молока отмечено в сельскохозяйственных предприятиях в регионах развития: Север – на 14% и АТО Гагаузия – на 8%. В то же время, производство коровьего молока возросло в муниципии Кишинэу на 58%, Центр – на 36% и Юг – на 6%.

В отчетном периоде объем производства яиц возрос на 2%, несмотря на снижение среднегодового поголовья кур несушек на 9%.

На конец отчетного года в сельскохозяйственных предприятиях наличие кормов (в кормовых единицах) в расчете на 1 условную голову крупного скота составило 6,0 центнеров (на 1% меньше, чем на конец 2012 года).

<sup>1</sup> С площадью сельскохозяйственных угодий 50 га и более

### 3.3. Инвестиции в долгосрочные материальные активы

В январе-декабре 2013 года на развитие национальной экономики было освоено 18461,5 млн. лей (в текущих ценах). По сравнению с соответствующим периодом 2012 года этот объем увеличился на 2,3% (в сопоставимых ценах).

Инвестиции по элементам технологической структуры представлены следующими данными:

	Январь-декабрь 2013			Справочно: январь-декабрь 2012 в % к итогу
	Освоено, млн. лей	в % к:		
		январю-декабрю 2012	итого	
<b>Инвестиции в долгосрочные материальные активы – всего</b>	<b>18461,5</b>	<b>102,3</b>	<b>100,0</b>	<b>100,0</b>
из них:				
строительно-монтажные работы	9692,3	101,6	52,5	51,6
оборудование, машины, транспортные средства	7870,4	104,0	42,6	43,0
прочие затраты	898,8	94,7	4,9	5,4

В январе-декабре 2013 года инвестиции, направленные на выполнение строительно-монтажных работ составили 9692,3 млн. лей и увеличились на 1,6% (в сопоставимых ценах) по сравнению с соответствующим периодом прошлого года.

Инвестиции, направленные на приобретение оборудования, машин и транспортных средств, составили 7870,4 млн. лей (42,6% из общего объема) или на 4,0% (в сопоставимых ценах) больше по сравнению с январем-декабрем 2012 года.

По сравнению с январем-декабрем 2012 года, в январе-декабре 2013 года возросла доля затрат на строительно-монтажные работы на 0,9 процентных пункта. Доля инвестиций на оборудование, машины и транспортные средства, а также прочие затраты снизилась соответственно на 0,4 и 0,5 процентных пункта.

Анализ структуры инвестиций по формам собственности показывает, что интенсификация инвестиционной деятельности произошла за счет частного сектора национальной экономики.

Экономические агенты и физические лица данного сектора освоили 8769,2 млн. лей инвестиций, что составило 47,5% от общего объема освоенных средств в целом по стране. По сравнению с январем-декабрем 2012 года эти объемы увеличились на 3,4% (в сопоставимых ценах).

На долю экономических агентов публичного сектора экономики приходится 33,3% от общего объема освоенных средств в целом по стране или 6141,9 млн. лей и увеличились на 8,9% по сравнению с соответствующим периодом прошлого года.

Доля средств, освоенных совместными предприятиями и предприятиями с иностранной формой собственности составила 17,0% от общего объема освоенных инвестиций в целом по стране, и уменьшилась на 3,4 процентных пункта к уровню января-декабря 2012 года.

Структура инвестиций по формам собственности представлена следующими данными:

	Январь-декабрь 2013			Справочно: январь-декабрь 2012 в % к итогу
	Освоено, млн. лей	в % к:		
		январю-декабрю 2012	итого	
Инвестиции в долгосрочные материальные активы – всего	18461,5	102,3	100,0	100,0
из них по формам собственности:				
публичная	6141,9	108,9	33,3	31,2
частная	8769,2	103,4	47,5	47,0
смешанная (публичная и частная), без иностранного участия	414,5	162,3	2,2	1,4
иностранная	1273,6	94,4	6,9	7,5
совместных предприятий	1862,2	80,1	10,1	12,9

В январе-декабре 2013 для осуществления инвестиционного процесса в основном были использованы собственные средства экономических агентов и населения, которые составили 10966,0 млн. лей или 59,4% от общего объема освоенных инвестиций.

На долю бюджетных средств приходилось 11,5% от общего объема освоенных инвестиций. За счет этих средств было использовано 2109,6 млн. лей инвестиций и увеличились по сравнению с соответствующим периодом прошлого года на 12,4% (в сопоставимых ценах).

Доля средств иностранных инвесторов уменьшилась на 0,3 процентных пункта к уровню января-декабря 2012 года и составили 7,8% от общего объема освоенных средств.

Структура инвестиций по источникам финансирования характеризуется следующими данными:

	Январь-декабрь 2013			Справочно: январь-декабрь 2012 в % к итогу
	Освоено, млн. лей	в % к:		
		январю-декабрю 2012	итого	
<b>Инвестиции в долгосрочные материальные активы – всего</b>	<b>18461,5</b>	<b>102,3</b>	<b>100,0</b>	<b>100,0</b>
из них, финансируемые за счет:				
государственного бюджета	1360,8	105,1	7,4	7,4
бюджетов административно- территориальных единиц	748,8	128,7	4,1	3,3
собственных средств экономических агентов и населения	10966,0	100,0	59,4	59,7
средств иностранных инвесторов	1436,7	100,8	7,8	8,1
прочих источников	3949,2	104,6	21,4	21,5

Анализ структуры инвестиций по видам основных средств показывает, что наибольший объем инвестиций был направлен на приобретение оборудования, машин и транспортных средств, доля которых в общем объеме освоенных средств составила 42,6% (по сравнению с 43,1% в январе-декабре 2012 года).

Доля средств, использованных на строительство зданий и сооружений, составила 33,8% в общем объеме освоенных инвестиций (из них 14,0% – на строительство жилищ и 19,8% – на другие здания и сооружения). Доля средств, использованных на строительство жилищ, увеличилась на 0,4 процентных пункта по сравнению с январем-декабрем 2012 года, а доля средств использованных на строительство зданий (кроме жилых) и сооружений уменьшилась на 0,2 процентных пункта.

Структура инвестиций в долгосрочные материальные активы по видам основных средств представлена следующими данными:

	Январь-декабрь 2013			Справочно: январь-декабрь 2012 в % к итогу
	Освоено, млн. лей	в % к:		
		январю-декабрю 2012	итого	
<b>Инвестиции в долгосрочные материальные активы – всего</b>	<b>18461,5</b>	<b>102,3</b>	<b>100,0</b>	<b>100,0</b>
из них:				
жилища	2591,9	105,4	14,0	13,6
здания (кроме жилых) и сооружения	3653,0	101,1	19,8	20,0
машины, оборудование и транспортные средства	7870,4	104,0	42,6	43,1
прочие	4346,2	103,5	23,6	23,3

Структура инвестиций в долгосрочные материальные активы по видам основных средств

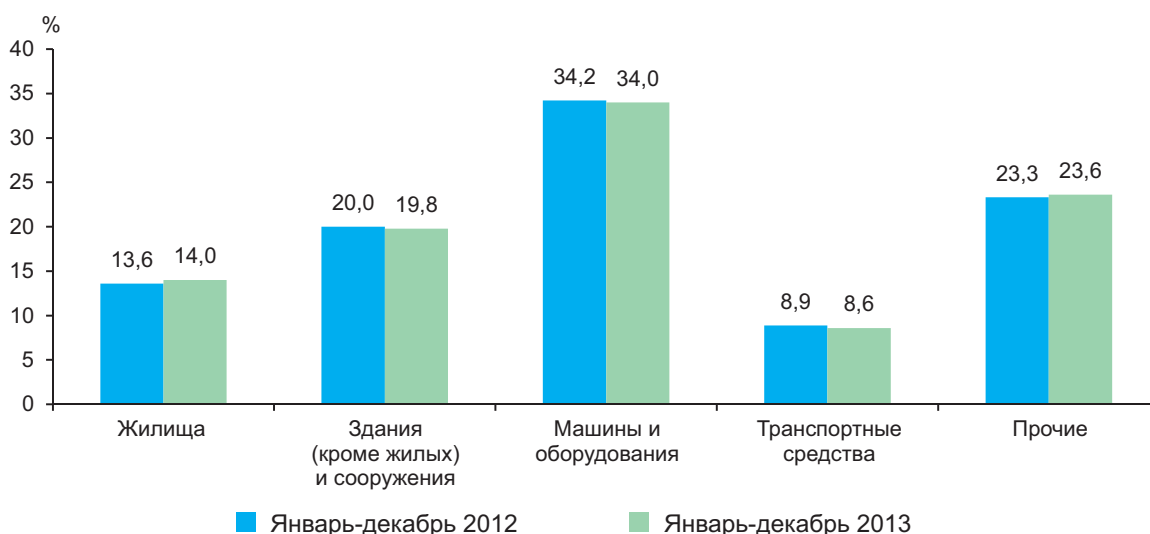

В январе-декабре 2013 года из общего объема инвестиций в долгосрочные материальные активы в жилищном строительстве было освоено 2591,9 млн. лей или 14,0% от общего объема освоенных инвестиций или больше на 5,4% по сравнению с соответствующим периодом прошлого года.

**Жилищное строительство.** В январе-декабре 2013 года было построено и сдано в эксплуатацию 5,1 тыс. новых квартир общей площадью 504,5 тыс. кв. м, что составило 100,4% к уровню 2012 года.

Ввод в действие жилых домов характеризуется следующими данными:

	Январь-декабрь 2013				Справочно: январь-декабрь 2012 в % к итогу
	Построено квартир, тыс. единиц	их общая площадь			
		тыс. кв. м	в % к:		
			январю- декабрю 2012	итогу	
Всего	5,1	504,5	100,4	100,0	100,0
из итога:					
индивидуальными застройщиками	1,6	242,5	89,3	48,1	53,8
из них:					
городской местности	0,9	147,2	86,7	60,7	62,5
сельской местности	0,7	95,3	93,6	39,3	37,5

За счет собственных средств населения в январе-декабре 2013 года было сдано в эксплуатацию 1,6 тыс. индивидуальных жилых дома общей площадью 242,5 тыс. кв. м, что составило 48,1% от общего объема введенного жилья в целом по стране, и снизился по сравнению с соответствующим периодом прошлого года на 10,7%.

Распределение введенных жилых домов по месторасположению показывает, что в городской местности были построены 0,9 тыс. индивидуальных жилых домов общей площадью 147,2 тыс. кв. м. или 60,7% от общей площади жилья, сданной в целом по стране, и увеличилась на 1,8 процентных пункта по сравнению с 2012 годом.

**Подрядная деятельность.** В январе-декабре 2013 года объем работ, выполненный предприятиями с видом деятельности «Строительство» составил 6256,1 млн. лей или 102,8% (в сопоставимых ценах) к уровню соответствующего периода 2012 года.

Анализ строительных работ, выполненный по формам собственности, показывает, что основной объем работ был выполнен экономическими агентами частной формы собственности, который составил 5077,7 млн. лей (81,2% от общего объема выполненных строительных работ) или на 3,4% больше, чем за соответствующий период 2012 года.

Динамика и структура выполненных строительных работ по формам собственности организаций-исполнителей в январе-декабре 2013 года представлена следующими данными:

	Январь-декабрь 2013			Справочно: январь-декабрь 2012 в % к итогу
	Выполнено, млн. лей	в % к:		
		январю-декабрю 2012	итогу	
Всего	6256,1	102,8	100,0	100,0
из них по формам собственности:				
публичная	224,6	103,0	3,6	3,6
частная	5077,7	103,4	81,2	80,7
смешанная (публичная и частная)				
без иностранного участия	526,8	123,4	8,3	7,0
иностранная	341,6	94,5	5,5	5,9
совместных предприятий	85,4	51,0	1,4	2,7

Данные о выполненных строительных работах по элементам структуры и объектам строительства отражены в следующей таблице

	Январь-декабрь 2013			Справочно: январь-декабрь 2012 в % к итогу
	Выполнено, млн. лей	в % к:		
		январю-декабрю 2012	итогу	
Объем выполненных строительных работ – всего	6256,1	102,8	100,0	100,0
из них:				
По элементам структуры				
новое строительство	3443,9	105,9	55,1	53,4
капитальный ремонт	1163,9	87,5	18,6	21,9

	Январь-декабрь 2013			Справочно: январь-декабрь 2012 в % к итогу
	Выполнено, млн. лей	в % к:		
		январю-декабрю 2012	итого	
текущий ремонт	1332,5	104,3	21,3	21,0
прочие работы	315,8	138,9	5,0	3,7
<b>По объектам строительства</b>				
жилища	1519,6	93,7	24,3	26,6
нежилые здания	1882,2	103,3	30,1	29,9
инженерные сооружения	2538,5	105,2	40,6	39,7

По элементам структуры работ, выполненных строительными организациями, преобладает выполнение работ на строительстве новых объектов, которые составили 3443,9 млн. лей, доля которых составила 55,1% в общем объеме выполненных работ и увеличилась на 5,9% по сравнению с соответствующим периодом 2012 года. Работы по капитальному и текущему ремонту были выполнены в объеме 2496,4 млн. лей или 39,9% от общего объема выполненных работ.

По объектам строительства, объем строительных работ увеличился при строительстве нежилых зданий и инженерных сооружений, соответственно на 3,3% и 5,2% к уровню января-декабря 2012 года. На строительстве жилых зданий объем строительных работ снизился на 6,3% к уровню соответствующего периода 2012 года.

### 3.4. Транспорт

В 2013 году предприятиями железнодорожного, автомобильного, речного и воздушного транспорта было перевезено 13819,1 тыс. тонн грузов или на 26,5% больше, чем в 2012 году. Увеличение объемов грузоперевозок было зарегистрировано на предприятиях железнодорожного (+30,4%), автомобильного (+24,4%) и речного (+12,8%) транспорта, в то же время на предприятиях воздушного транспорта объем грузоперевозок уменьшился на 18,4%.

Аналогичные тенденции были характерны и для грузооборота транспортных предприятий, который в 2013 году составил 4422,1 млн. тонно-км или на 14,9% больше, чем в 2012 году. Увеличение грузооборота отмечено на предприятиях железнодорожного (+27,9%), речного (+12,3%) и автомобильного транспорта (+10,6%), тогда как на предприятиях воздушного транспорта он уменьшился на 36,5%.

Объем перевезенных грузов и грузооборот в 2013 году, по видам транспорта, представлены следующим образом:

	Перевезено грузов		Грузооборот	
	тыс. тонн	в % к 2012	млн. т-км	в % к 2012
<b>Предприятия транспорта – всего</b>	<b>13819,1</b>	<b>126,5</b>	<b>4422,1</b>	<b>114,9</b>
в том числе:				
железнодорожного	5431,4	130,4	1227,5	127,9
автомобильного <sup>1</sup>	8223,8	124,4	3193,0	110,6
речного	162,6	112,8	0,5	112,3
воздушного	1,3	81,6	1,1	63,5

В 2013 году предприятиями автомобильного транспорта было перевезено 8223,8 тыс. тонн грузов, что на 24,4% больше, чем в 2012 году.

Объем перевезенных грузов и грузооборот автомобильного транспорта в 2013 году, по регионам развития, представлены ниже:

	Перевезено грузов		Грузооборот	
	тыс. тонн	в % к 2012	млн. т-км	в % к 2012
<b>Предприятия автотранспорта<sup>1</sup> – всего</b>	<b>8223,8</b>	<b>124,4</b>	<b>3193,0</b>	<b>110,6</b>
в том числе:				
мун. Кишинэу	4092,0	122,6	1873,3	110,6
Север	2181,2	136,9	494,4	108,1
Центр	1583,2	116,0	559,8	118,4
Юг	296,9	115,3	237,3	104,4
АТО Гагаузия	70,5	119,3	28,2	81,6

<sup>1</sup> Включая предприятия других видов деятельности, осуществляющие грузовые автоперевозки на коммерческой основе и имеющие на своем балансе или арендующие 10 и более грузовых автомобилей



Значительный удельный вес в общем объеме грузовых автоперевозок занимают автопредприятия муниципия Кишинэу (49,8%), Северного (26,5%) и Центрального (19,3%) регионов.

Железнодорожным транспортом в 2013 году было перевезено 5431,4 тыс. тонн грузов, на 30,4% больше, чем в 2012 году. В структуре грузов, погруженных в вагоны на железнодорожных станциях страны, наибольший удельный вес занимали следующие группы товаров: зерно и продукты перемолы – 44,1% (в 2012 году – 20,2%), черные металлы и лом черных металлов – 15,3% (в 2012 году – 27,0%), строительные материалы и цемент – 10,9% (в 2012 году – 22,5%).

На железнодорожном транспорте сократилось среднее время простоя транзитных грузовых вагонов на технических станциях с 41,85 часов в 2012 году до 38,59 часов в 2013 году, среднее время оборота грузовых вагонов, соответственно с 8,12 суток до 7,84 суток, тогда как среднее время простоя грузовых вагонов под погрузочно-разгрузочными операциями возросло с 42,14 часов до 43,19 часов.

В 2013 году по сравнению с 2012 годом уменьшилось **число пассажиров** перевезенных общественным транспортом (-1,4%), в то же время **пассажирооборот** увеличился на 2,2%.

Число перевезенных пассажиров и пассажирооборот в 2013 году, по видам общественного транспорта, представлены ниже:

	Перевезено пассажиров		Пассажирооборот	
	тыс. пассажиров	в % к 2012	млн. пассажиро-км	в % к 2012
<b>Всего</b>	<b>237128,7</b>	<b>98,6</b>	<b>4570,5</b>	<b>102,2</b>
в том числе, по видам транспорта:				
железнодорожный	4092,4	94,3	329,8	95,0
автобусный и микроавтобусный	114717,0	97,1	3000,3	105,8
речной	116,4	100,6	0,2	100,6
воздушный	655,0	97,3	822,4	94,0
легковой таксомоторный	3736,1	100,3	75,5	101,3
троллейбусный	113811,8	100,3	342,3	100,6

Автобусами и микроавтобусами в 2013 году было перевезено 114,7 млн. пассажиров, что на 2,9% меньше по сравнению с 2012 годом.

Число перевезенных пассажиров автобусами и микроавтобусами и пассажирооборот в 2013 году, по регионам развития, представлены ниже:

	Перевезено пассажиров		Пассажирооборот	
	тыс. пассажиров	в % к 2012	млн. пассажиро-км	в % к 2012
<b>Всего</b>	<b>114717,0</b>	<b>97,1</b>	<b>3000,3</b>	<b>105,8</b>
в том числе:				
мун. Кишинэу	72432,9	96,8	1796,0	105,3
Север	13386,8	87,3	421,4	107,9
Центр	17827,9	102,0	539,6	107,3
Юг	9060,1	105,9	196,8	109,0
АТО Гагаузия	2009,3	104,6	46,5	84,2

Наибольший удельный вес в общем количестве пассажиров перевезенных автобусами и микроавтобусами занимают транспортные предприятия муниципия Кишинэу (63,1%), Центрального (15,5%) и Северного (11,7%) регионов.

### 3.5. Связь

**Услуги связи.** В 2013 году по сравнению с 2012 годом увеличилось количество отправленных посылок (+21,0%), телеграмм (+7,6%), письменной корреспонденции (+3,9%), выплаченных пенсий, субвенций и пособий (+3,1%). В то же время, сократилось количество денежных почтовых и телеграфных переводов (-8,7%), газет и журналов (-6,1%).

Объем услуг по видам связи характеризуется следующим образом:

	2013		Справочно: 2012 в % к 2011
	тыс. штук	в % к 2012	
Отправлено (исходящий обмен):			
газет и журналов (по подписке и в розницу)	19354,8	93,9	94,8
письменной корреспонденции	50515,6	103,9	108,5
посылок	206,4	121,0	98,1
денежных почтовых и телеграфных переводов	98,2	91,3	96,6

	2013		Справочно: 2012 в % к 2011
	тыс. штук	в % к 2012	
телеграмм	32,7	107,6	95,3
Выплачено пенсий, субвенций и пособий	9305,1	103,1	101,1
Предоставлено телефонных разговоров посредством фиксированной телефонной связи:	237562	97,0	112,8
междугородных (внутренних)	220812	97,8	116,2
международных	16750	87,8	83,9
Предоставлено телефонных соединений посредством фиксированной телефонной связи, тыс. часов:	7583,0	91,5	100,4
междугородных (внутренних)	6683,5	92,4	102,5
международных	899,5	85,5	88,1

**Средства фиксированной телефонной связи.** На 31 декабря 2013 года в сети общего пользования было в наличии 1114,9 тысячи основных телефонных аппаратов, в том числе 1013,6 тысячи – у населения.

Динамика количества основных телефонных аппаратов сети общего пользования приводится ниже:

	Наличие на 31.12.2013	31.12.2013 в % к 31.12.2012	Справочно: 31.12.2012 в % к 31.12.2011
<b>Основные телефонные аппараты сети общего пользования – всего, тыс. штук</b>	<b>1114889</b>	<b>99,3</b>	<b>99,6</b>
в том числе:			
городской сети	595434	98,9	99,0
из них у населения	510971	99,1	99,3
сельской сети	519455	99,7	100,3
из них у населения	502615	99,7	100,3

### 3.6. Туризм

#### 3.6.1. ПОСЕЩЕНИЕ КОЛЛЕКТИВНЫХ СТРУКТУР ПО ПРИЕМУ ТУРИСТОВ С ФУНКЦИЯМИ РАЗМЕЩЕНИЯ

В 2013 году коллективные структуры по приему туристов, с функциями размещения посетило 271,5 тыс. туристов, в том числе 175,9 тыс. молдавских туристов (64,8% от общего количества) и 95,6 тыс. иностранных туристов (35,2%). По сравнению с 2012 годом возросло количество туристов посетивших коллективные структуры по приему туристов с функциями размещения (+1,2%), в результате их увеличения в общежитиях для приезжих (+8,9%), гостиницах и мотелях (+6,0%), оздоровительных структурах (+2,9%) и детских лагерях (+1,1%).

Количество туристов посетивших коллективные структуры по приему туристов с функциями размещения отражено ниже:

	2013		2013 в % к 2012	
	туристы	в том числе, нерезиденты	туристы	в том числе, нерезиденты
<b>Всего</b>	<b>271541</b>	<b>95640</b>	<b>101,2</b>	<b>107,5</b>
в том числе:				
Гостиницы и мотели	126747	84105	106,0	106,6
Туристические и агротуристические пансионы	11526	4353	99,6	81,9
Общежития для приезжих	14554	1467	108,9	69,4
Оздоровительные структуры	32045	846	102,9	149,2
Детские лагеря	53642	46	101,1	131,4
Туристические виллы, лагеря отдыха и другие структуры	33027	4823	83,6	127,3

Наибольший удельный вес в общем количестве иностранных туристов посетивших коллективные структуры по приему туристов с функциями размещения занимали туристы из Румынии (22,0%), Российской Федерации (11,5%), Украины (9,7%), Германии (6,2%), Италии (5,3%), Соединенных Штатов Америки (4,9%), Турции (4,8%), Польши (2,8%), Соединенного Королевства Великобритании и Северной Ирландии (2,7%), Франции (2,4%), Израиля (1,9%), Болгарии (1,7%), Австрии (1,6%), Беларуси (1,5%), Нидерландов (1,3%) и Швеции (1,1%).



В коллективных структурах по приему туристов с функциями размещения в 2013 году было зарегистрировано 1478,8 тыс. ночевоч, на 1,1% больше, чем в 2012 году. В общем количестве ночевоч, зарегистрированных в коллективных структурах по приему туристов, наибольший удельный вес занимали ночевки молдавских граждан (85,4%).

*Количество зарегистрированных ночевоч в коллективных структурах по приему туристов с функциями размещения, по типам структур, в 2013 г.  
(в % к общему количеству ночевоч)*



В 2013 году индекс использования действующей вместимости (нетто) по коллективным структурам по приему туристов с функциями размещения составил 34,0%, по оздоровительным структурам – 67,8%, по общежитиям для приезжих – 52,0%, по детским лагерям – 46,9%, по гостиницам и мотелям – 17,3%, по туристическим виллам, лагерям отдыха и другим структурам отдыха – 16,0%, по туристическим и агротуристическим пансионатам – 15,7%.

### 3.6.2. ТУРИЗМ ОРГАНИЗОВАННЫЙ ТУРИСТИЧЕСКИМИ АГЕНТСТВАМИ И ТУРОПЕРАТОРАМИ

В 2013 году туристические агентства и туроператоры оказали туристические услуги 204,9 тыс. туристам и экскурсантам, что на 5,6% больше, чем в 2012 году.

Количество туристов и экскурсантов по целям визита отражено ниже:

	2013		2013 в % к 2012	
	туристы и экскурсанта	туристо-дни	туристы и экскурсанта	туристо-дни
<b>Всего</b>	<b>204878</b>	<b>1427074</b>	<b>105,6</b>	<b>96,4</b>
<b>Въездной туризм</b> (прием иностранных граждан в Республику Молдова) – <b>всего</b>	<b>13150</b>	<b>41950</b>	<b>102,8</b>	<b>111,2</b>
в том числе, по целям визита:				
отдых, рекреация и досуг	6343	15389	90,3	97,8
деловой и профессиональный	5962	16911	114,9	117,5
лечение	596	8098	102,4	106,7
другие цели	249	1552	–	–
<b>Выездной туризм</b> (перемещение резидентов Республики Молдова за границу) – <b>всего</b>	<b>157556</b>	<b>1100706</b>	<b>107,3</b>	<b>99,7</b>
в том числе, по целям визита:				
отдых, рекреация и досуг	154310	1075047	108,0	100,3
деловой и профессиональный	1432	6453	104,2	94,8
лечение	1506	16474	91,8	89,4
другие цели	308	2732	35,5	39,5
<b>Внутренний туризм</b> (перемещение резидентов Республики Молдова внутри страны в туристических целях)	<b>34172</b>	<b>284418</b>	<b>99,4</b>	<b>83,9</b>

В 2013 году, по сравнению с 2012 годом, увеличилось количество туристов и экскурсантов, участвовавших в выездном и въездном туризме, соответственно на 7,3% и 2,8%, в то же время во внутреннем туризме их число уменьшилось на 0,6%.

Из 13,2 тыс. иностранных туристов и экскурсантов, посетивших Республику Молдову в 2013 году, пользуясь услугами туристических агентств и туроператоров, 48,2% прибыли в целях отдыха, рекреации и досуга, 45,3% – с деловой и профессиональной целью, 4,5% – в целях лечения, 1,9% – в других целях.

Посредством туристических агентств и туроператоров в 2013 году за границу выехало 157,6 тыс. туристов и экскурсантов, что на 7,3% больше, чем в 2012 году. Большинство молдавских граждан (97,9%) выехали за границу в целях отдыха, рекреации и досуга.

Количество иностранных туристов и экскурсантов, прибывших в Республику Молдова и молдавских туристов и экскурсантов, выехавших за границу посредством туристических агентств и туроператоров в 2013 году, отражено в таблице:

	Иностранные туристы и экскурсанты прибывшие в страну		Молдавские туристы и экскурсанты выехавшие за границу	
	всего	в % к итогу	всего	в % к итогу
<b>Всего</b>	<b>13150</b>	<b>100,0</b>	<b>157556</b>	<b>100,0</b>
в том числе:				
Румыния	2307	17,5	14175	9,0
Российская Федерация	1604	12,2	429	0,3
Украина	1042	7,9	9139	5,8
Польша	823	6,3	296	0,2
Германия	798	6,1	343	0,2
Италия	593	4,5	1498	1,0
Соединенные Штаты Америки	579	4,4	65	0,0
Турция	557	4,2	57655	36,6
Соединенное Королевство Великобритании и Северной Ирландии	503	3,8	110	0,1
Франция	364	2,8	683	0,4
Нидерланды	336	2,6	53	0,0
Австрия	308	2,3	942	0,6
Швеция	276	2,1	17	0,0
Япония	265	2,0	6	0,0
Черногория	251	1,9	194	0,1
Болгария	246	1,9	52812	33,5
Швейцария	240	1,8	71	0,1
Израиль	147	1,1	168	0,1
Греция	100	0,9	8540	5,4
Египет	1	0,0	2546	1,6
Объединённые Арабские Эмираты	4	0,0	1860	1,2
Другие страны	1806	13,7	5954	3,8

### 3.7. Торговля и услуги

В декабре 2013 года **оборот (доходы от продаж) предприятий с основным видом деятельности розничная торговля** вырос на 13,9% (в сопоставимых ценах) по сравнению с предыдущим месяцем и на 11,7% по отношению к декабрю 2012 года.

*Динамика индексов физического объема оборота предприятий с основным видом деятельности розничная торговля, по месяцам*

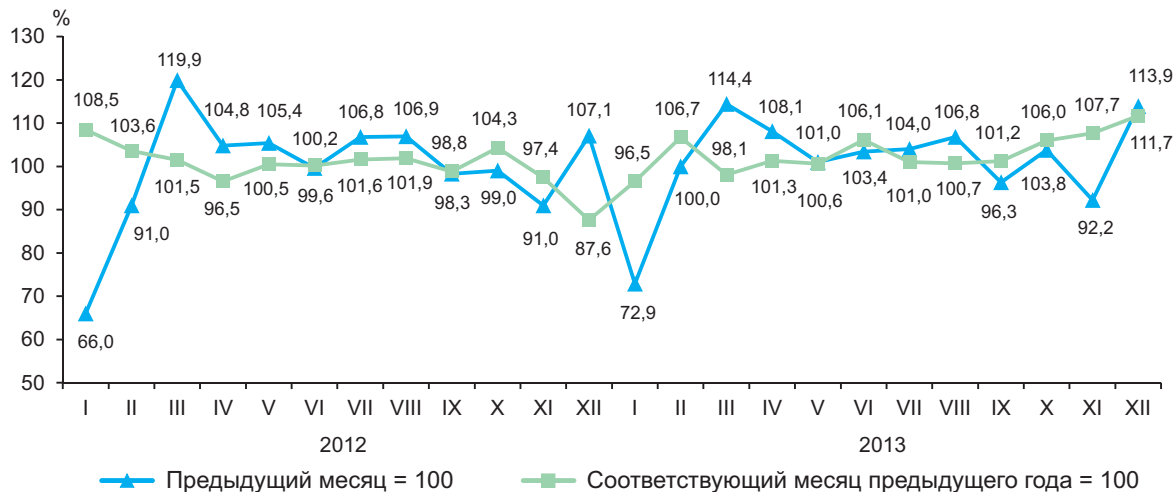

В 2013 году **оборот предприятий с основным видом деятельности розничная торговля** увеличился на 3,1% (в сопоставимых ценах) по сравнению с 2012 годом.

*Индексы физического объема оборота предприятий с основным видом деятельности розничная торговля и рыночные услуги, оказанные населению, согласно КЭДМ Рев.1.1.*

Экономическая деятельность	Декабрь 2013 в % к:		2013 в % к 2012 <sup>1</sup>
	ноябрю 2013 <sup>1</sup>	декабрю 2012 <sup>1</sup>	
Розничная торговля	113,9	111,7	103,1
Рыночные услуги, оказанные населению	124,2	113,7	110,7

<sup>1</sup> В сопоставимых ценах

В декабре 2013 года **оборот предприятий с основным видом деятельности рыночные услуги, оказанные населению**, увеличился на 24,2% (в сопоставимых ценах) по сравнению с предыдущим месяцем и на 13,7% по отношению к декабрю 2012 года.

*Динамика индексов физического объема оборота предприятий с основным видом деятельности рыночные услуги, оказанные населению, по месяцам*

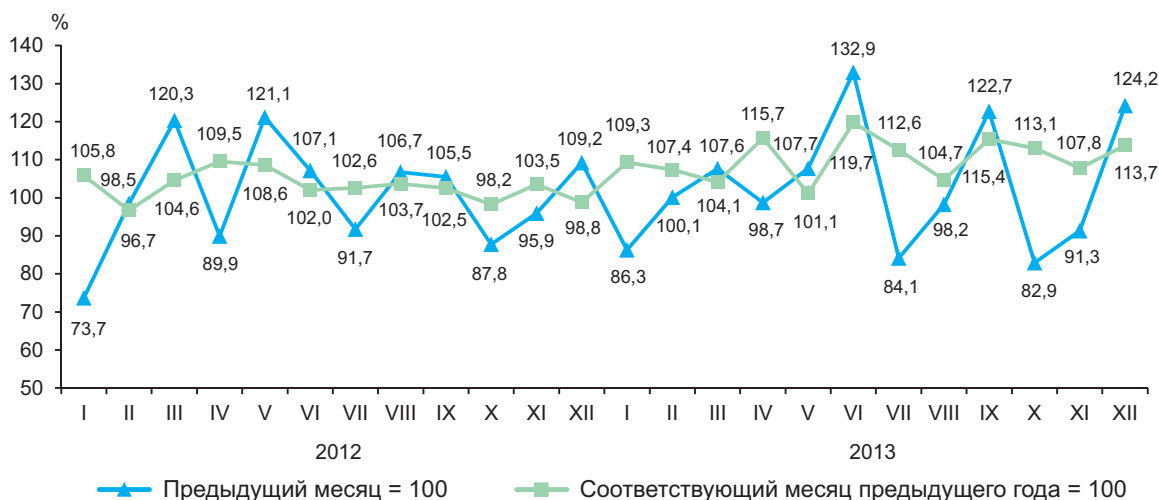

В 2013 году **оборот предприятий с основным видом деятельности рыночные услуги, оказанные населению**, вырос на 10,7% (в сопоставимых ценах) по сравнению с 2012 годом.

*Стоимостные индексы оборота предприятий с основным видом деятельности  
оптовая торговля и рыночные услуги, оказанные предприятиям, согласно КЭДМ Рев.1.1.*

Экономическая деятельность	Декабрь 2013 в % к:		2013 в % к 2012 <sup>1</sup>
	ноябрю 2013 <sup>1</sup>	декабрю 2012 <sup>1</sup>	
Оптовая торговля	104,6	124,6	109,1
Рыночные услуги, оказанные предприятиям	109,7	106,9	106,9

<sup>1</sup> В текущих ценах

В декабре 2013 года **оборот предприятий с основным видом деятельности оптовая торговля** увеличился на 4,6% (в текущих ценах) по сравнению с предыдущим месяцем и на 24,6 % по отношению к декабрю 2012 года.

*Динамика стоимостных индексов оборота предприятий  
с основным видом деятельности оптовая торговля, по месяцам*

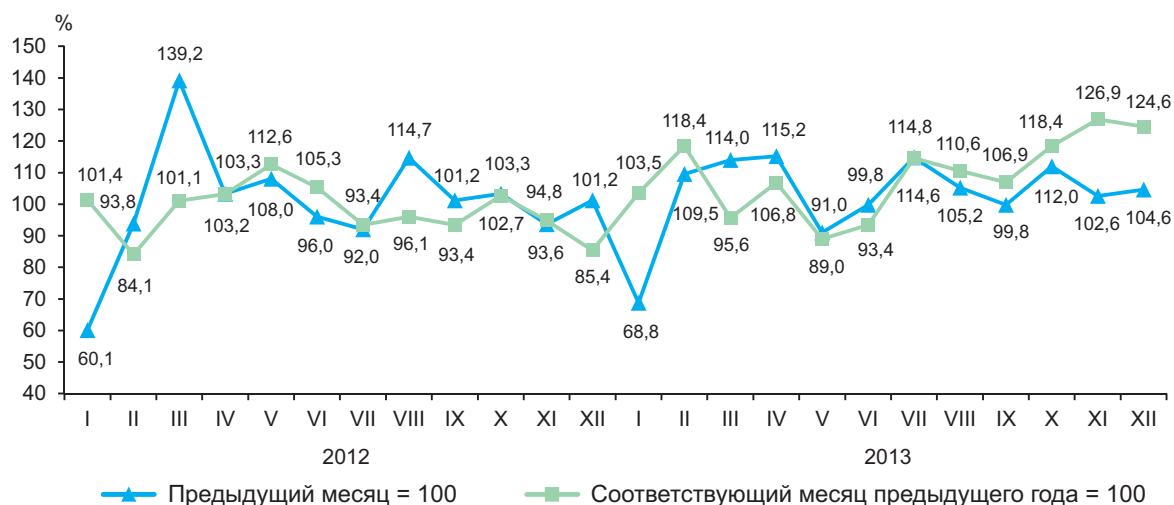

В 2013 году **оборот предприятий с основным видом деятельности оптовая торговля** вырос на 9,1% (в текущих ценах) по сравнению с предыдущим годом.

В декабре 2013 года **оборот предприятий с основным видом деятельности рыночные услуги, оказанные предприятиям**, увеличился на 9,7% (в текущих ценах) по сравнению с предыдущим месяцем и на 6,9% по отношению к декабрю 2012 года.

*Динамика стоимостных индексов оборота предприятий с основным видом деятельности  
рыночные услуги, оказанные предприятиям, по месяцам*

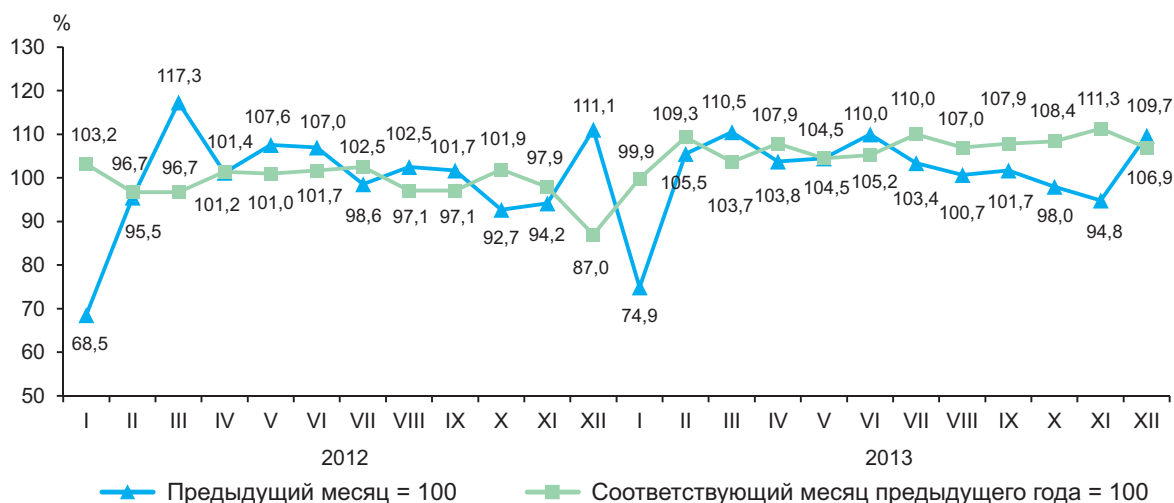

В 2013 году **оборот предприятий с основным видом деятельности рыночные услуги, оказанные предприятиям**, увеличился на 6,9% (в текущих ценах) по сравнению с предыдущим годом.

### 3.8. Внешняя торговля

В декабре 2013 года было **экспортировано товаров** на сумму 202,1 млн. долларов США, что на 20,0% меньше, чем в предыдущем месяце и на 7,9% больше, чем в декабре 2012 года.

*Динамика экспортных поставок, по месяцам*

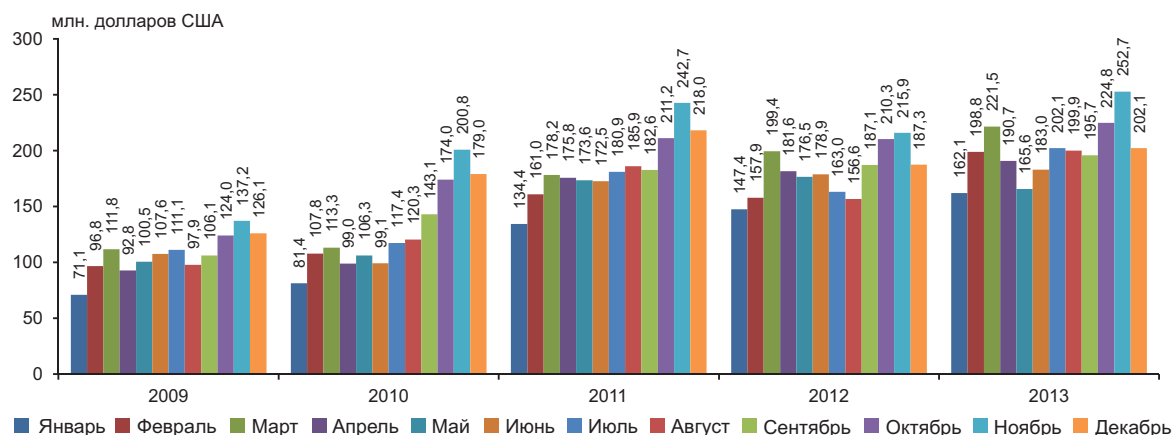

В 2013 году **экспорт товаров** составил 2399,0 млн. долларов США, что на 11,0% превышает уровень 2012 года.

**Экспорт отечественных товаров** составил 1617,3 млн. долларов США (67,4% от общего объема экспорта), что на 16,4% больше, чем в 2012 году. Рост экспортных поставок отечественного производства способствовал увеличению общего объема экспорта на 10,5%.

**Реэкспорт товаров** составил 781,7 млн. долларов США или 32,6% от общего объема экспорта. По сравнению с 2012 годом реэкспорт товаров увеличился на 1,2%.

	2013		Структура, %		Степень влияния групп стран на рост (+), снижение (-) экспорта и импорта, %	
	млн. долларов США	в % к 2012	2012	2013	2012	2013
<b>ЭКСПОРТ – всего</b>	<b>2399,0</b>	<b>111,0</b>	<b>100,0</b>	<b>100,0</b>	<b>-2,5</b>	<b>11,0</b>
в том числе:						
страны Европейского Союза (ЕС-28)	1140,9	112,5	46,9	47,6	-3,1	5,9
страны СНГ	924,0	99,6	42,9	38,5	0,4	-0,2
остальные страны	334,1	152,0	10,2	13,9	0,2	5,3
<b>ИМПОРТ – всего</b>	<b>5492,7</b>	<b>105,4</b>	<b>100,0</b>	<b>100,0</b>	<b>0,4</b>	<b>5,4</b>
в том числе:						
страны Европейского Союза (ЕС-28)	2472,8	106,6	44,5	45,0	1,2	2,9
страны СНГ	1671,9	103,0	31,2	30,4	-1,7	1,0
остальные страны	1348,0	106,2	24,3	24,6	0,9	1,5
<b>ТОРГОВЫЙ БАЛАНС – всего</b>	<b>-3093,7</b>	<b>101,4</b>	<b>100,0</b>	<b>100,0</b>	<b>x</b>	<b>x</b>
в том числе:						
страны Европейского Союза (ЕС-28)	-1331,9	101,9	42,8	43,0	x	x
страны СНГ	-747,9	107,5	22,8	24,2	x	x
остальные страны	-1013,9	96,7	34,4	32,8	x	x

Экспортные поставки в **страны Европейского Союза (ЕС-28)** составили 1140,9 млн. долларов США (на 12,5% больше по сравнению с 2012 годом) или 47,6% от общего объема экспорта (46,9% в 2012 году).

На долю **стран СНГ** приходилось 38,5% от **экспорта** Молдовы (в 2012 году – 42,9%), что соответствует 924,0 млн. долларов США. Экспорт товаров в эти страны уменьшился на 0,4%, по сравнению с 2012 годом.

Первые 31 страна-партнер, на долю которых приходилось 97,4% от общего объема экспорта, были:

	2013		Удельный вес, %		Степень влияния стран на рост (+), снижение (-) экспорта, %	
	млн. долларов США	в % к 2012	2012	2013	2012	2013
<b>ЭКСПОРТ – всего</b>	<b>2399,0</b>	<b>111,0</b>	<b>100,0</b>	<b>100,0</b>	<b>-2,5</b>	<b>11,0</b>
в том числе:						
Российская Федерация	632,0	96,5	30,3	26,3	1,3	-1,1
Румыния	413,1	115,8	16,5	17,2	-0,9	2,6
Италия	185,3	91,6	9,4	7,7	-0,6	-0,8
Украина	141,1	115,3	5,7	5,9	-1,4	0,9
Турция	127,1	в 2,3 раза	2,6	5,3	-0,8	3,3
Германия	113,1	161,2	3,2	4,7	-1,6	2,0
Соединенное Королевство Великобритании и Северной Ирландии	105,6	125,9	3,9	4,4	-0,8	1,0
Беларусь	90,3	111,9	3,7	3,8	0,2	0,4
Польша	85,3	115,1	3,4	3,6	-0,5	0,5
Швейцария	47,8	в 9,3 раза	0,2	2,0	-0,1	2,0
Казахстан	39,2	78,0	2,3	1,6	0,2	-0,5
Франция	35,5	117,6	1,4	1,5	0,3	0,2
Болгария	32,9	97,2	1,6	1,4	0,0	0,0
Новая Зеландия	32,5	121,4	1,2	1,4	1,0	0,3
Грузия	28,0	152,4	0,9	1,2	0,2	0,4
Чешская Республика	25,6	151,6	0,8	1,1	0,3	0,4
Греция	25,3	189,7	0,6	1,1	-0,5	0,6
Соединенные Штаты Америки	25,3	84,3	1,4	1,1	0,2	-0,2
Австрия	20,3	113,1	0,8	0,8	0,2	0,1
Нидерланды	15,8	94,8	0,8	0,7	0,0	0,0
Венгрия	15,7	54,7	1,3	0,7	0,2	-0,6
Литва	15,3	102,5	0,7	0,6	-0,2	0,0
Ирак	13,3	58,7	1,1	0,6	0,6	-0,4
Испания	10,9	72,8	0,7	0,5	0,6	-0,2
Кипр	8,8	195,4	0,2	0,4	0,1	0,2
Бельгия	8,3	87,1	0,4	0,3	0,0	-0,1
Словакия	7,8	133,7	0,3	0,3	0,0	0,1
Узбекистан	7,6	92,8	0,4	0,3	0,1	0,0
Белиз	6,8	86,9	0,4	0,3	-0,6	0,0
Китай	6,5	78,8	0,4	0,3	0,2	-0,1
Азербайджан	6,5	120,5	0,2	0,3	0,0	0,1

Анализируя развитие экспорта по странам в 2013 году, по сравнению с 2012 годом приходим к выводу, что увеличение экспортных поставок в Турцию (в 2,3 раза), Румынию (+15,8%), Германию (+61,2%), Швейцарию (в 9,3 раза), Соединенное Королевство Великобритании и Северной Ирландии (+25,9%), Украину (+15,3%), Грецию (+89,7%), Польшу (+15,1%), Беларусь (+11,9%), Грузию (+52,4%), Чешскую Республику (+51,6%), Новую Зеландию (+21,4%), Францию (+17,6%), Кипр (+95,4%), Австрию (+13,1%), Словакию (+33,7%) и Азербайджан (+20,5%) способствовало росту общего объема экспорта на 15,1%.

В то же время, наблюдалось сокращение экспортных поставок в Российскую Федерацию (-3,5%), Италию (-8,4%), Венгрию (-45,3%), Казахстан (-22,0%), Ирак (-41,3%), Соединенные Штаты Америки (-15,7%), Испанию (-27,2%), Бельгию (-12,9%) и Китай (-21,2%), которое уменьшило рост общего объема экспорта на 4,0%.

Экспорт товаров, согласно Международной стандартной торговой классификации, представлен ниже:

	2013		Структура, %		Степень влияния товарных групп на рост (+), снижение (-) экспорта, %	
	млн. долларов США	в % к 2012	2012	2013	2012	2013
<b>ЭКСПОРТ – всего</b>	<b>2399,0</b>	<b>111,0</b>	<b>100,0</b>	<b>100,0</b>	<b>-2,5</b>	<b>11,0</b>
в том числе:						
<b>Пищевые продукты и живые животные</b>	<b>523,3</b>	<b>119,5</b>	<b>20,2</b>	<b>21,8</b>	<b>-0,4</b>	<b>4,0</b>
Живые животные	7,2	82,3	0,4	0,3	0,0	-0,1
Мясо и мясопродукты	18,8	86,7	1,0	0,8	0,0	-0,1
Молочные продукты и яйца птицы	15,0	153,9	0,5	0,6	-0,1	0,2
Зерновые и продукты из них	139,0	в 2,7 раза	2,4	5,8	-1,5	4,0
Овощи и фрукты	292,5	104,5	12,9	12,2	0,0	0,6
Сахар, изделия из сахара и мед	33,6	89,9	1,7	1,4	1,0	-0,2
Кофе, чай, какао, пряности и продукты из них	4,9	130,7	0,2	0,2	0,0	0,1
Корма для животных (кроме немолотых зерновых)	9,8	45,3	1,0	0,4	0,2	-0,5
Различные пищевые продукты и препараты	2,5	78,0	0,1	0,1	0,0	0,0
<b>Напитки и табак</b>	<b>251,6</b>	<b>101,1</b>	<b>11,5</b>	<b>10,5</b>	<b>1,8</b>	<b>0,1</b>
Напитки (алкогольные и безалкогольные)	230,7	107,4	9,9	9,6	1,5	0,7
Табак и табачные изделия	20,9	61,1	1,6	0,9	0,3	-0,6
<b>Сырье непродовольственное, кроме топлива</b>	<b>252,8</b>	<b>152,3</b>	<b>7,7</b>	<b>10,6</b>	<b>-5,4</b>	<b>4,0</b>
Шкуры, кожевенное сырье и пушнина, невыделанные	5,6	108,9	0,2	0,3	0,0	0,0
Масличные семена и масличные плоды	165,6	167,6	4,6	6,9	-3,7	3,1
Натуральный каучук (включая синтетический каучук и регенерированную резину)	6,6	103,3	0,3	0,3	0,0	0,0
Пробка и лесоматериалы	0,7	69,4	0,0	0,0	0,0	0,0
Бумажная масса и макулатура	1,7	111,9	0,1	0,1	0,0	0,0
Текстильные волокна (кроме топса и прочей чесаной шерсти) и их отходы (не переработанные в пряжу или ткань)	1,6	104,4	0,1	0,1	-0,1	0,0
Сырье для удобрений и минеральное сырье (кроме угля, нефти и драгоценных камней)	12,8	76,9	0,8	0,5	0,2	-0,2
Металлические руды и металлический лом	55,1	176,2	1,4	2,3	-1,8	1,1
Сырьевые материалы животного и растительного происхождения, не включенные в другие категории	3,1	83,1	0,2	0,1	0,0	0,0
<b>Минеральное топливо, смазочные масла и аналогичные материалы</b>	<b>26,9</b>	<b>173,4</b>	<b>0,7</b>	<b>1,1</b>	<b>-0,4</b>	<b>0,5</b>
Нефть, нефтепродукты и аналогичные материалы	18,5	в 2,0 раза	0,4	0,8	-0,7	0,4
Газ, природный и искусственный	8,4	131,2	0,3	0,3	0,3	0,1
<b>Животные и растительные масла, жиры и воски</b>	<b>44,0</b>	<b>49,0</b>	<b>4,2</b>	<b>1,8</b>	<b>0,5</b>	<b>-2,1</b>
Растительные масла и жиры, сырые, рафинированные или фракционированные	44,0	49,1	4,2	1,8	0,5	-2,1



	2013		Структура, %		Степень влияния товарных групп на рост (+), снижение (-) экспорта, %	
	млн. долларов США	в % к 2012	2012	2013	2012	2013
<b>Химические вещества и аналогичная продукция, не включенные в другие категории</b>	<b>176,4</b>	<b>112,6</b>	<b>7,2</b>	<b>7,4</b>	<b>1,5</b>	<b>0,9</b>
Органические химические вещества	1,1	93,9	0,1	0,0	0,0	0,0
Красящие и дубильные вещества и красители	2,0	105,1	0,1	0,1	0,0	0,0
Медицинская и фармацевтическая продукция	113,3	120,3	4,3	4,7	0,8	0,9
Эфирные масла, резиноиды и парфюмерные вещества; туалетные препараты, полирующие и моющие средства	44,8	95,6	2,2	1,9	0,8	-0,1
Пластмассы в первичной форме	4,5	100,7	0,2	0,2	-0,1	0,0
Пластмассы в непервичной форме	8,9	133,2	0,3	0,4	0,0	0,1
Химические материалы и продукция, не включенные в другие категории	1,6	132,1	0,0	0,1	0,0	0,0
<b>Промышленные товары, классифицированные главным образом по виду материала</b>	<b>247,3</b>	<b>113,4</b>	<b>10,1</b>	<b>10,3</b>	<b>0,2</b>	<b>1,4</b>
Кожа, готовые изделия из кожи и выделанная пушнина	2,7	89,1	0,2	0,1	0,0	0,0
Резиновые изделия	15,6	82,3	0,9	0,6	0,0	-0,2
Изделия из пробки и дерева (кроме мебели)	8,8	78,7	0,5	0,4	0,1	-0,1
Бумага, картон и изделия из бумажной массы, бумаги или картона	19,8	146,0	0,6	0,8	-0,2	0,3
Текстильная пряжа, ткани, готовые изделия, не включенные в другие категории, и аналогичная продукция	78,8	85,3	4,3	3,3	0,6	-0,6
Продукция из нерудных ископаемых	54,2	142,0	1,8	2,2	-0,3	0,7
Чугун и сталь	8,8	92,0	0,4	0,4	0,0	0,0
Цветные металлы	4,2	165,3	0,1	0,2	0,1	0,1
Изделия из металла	54,4	189,2	1,3	2,3	-0,1	1,2
<b>Машины и транспортное оборудование</b>	<b>364,7</b>	<b>107,6</b>	<b>15,7</b>	<b>15,2</b>	<b>0,5</b>	<b>1,2</b>
Энергогенераторные машины и оборудование	8,8	97,9	0,4	0,4	-0,1	0,0
Машины, специально предназначенные для конкретных отраслей	14,5	72,3	0,9	0,6	-0,4	-0,2
Машины для обработки металлов	3,8	96,7	0,2	0,2	-0,1	0,0
Неспециальные машины и оборудование для промышленности и детали для машин	46,0	101,8	2,1	1,9	-0,6	0,0
Канцелярские машины и оборудование для автоматической обработки данных	1,0	98,5	0,1	0,0	0,0	0,0
Аппаратура и оборудование электросвязи, звукозаписи и звуковоспроизведения	3,1	68,1	0,2	0,1	-0,3	-0,1
Электрические машины, аппараты, приборы и их электрические детали (включая неэлектрические детали электрических бытовых приборов)	238,7	123,7	8,9	9,9	1,3	2,1
Автомобили (включая транспортные средства на воздушной подушке)	40,3	91,0	2,1	1,7	0,3	-0,2
Прочее транспортное оборудование	8,5	47,7	0,8	0,4	0,4	-0,4



	2013		Структура, %		Степень влияния товарных групп на рост (+), снижение (-) экспорта, %	
	млн. долларов США	в % к 2012	2012	2013	2012	2013
<b>Различные готовые изделия</b>	<b>511,4</b>	<b>104,8</b>	<b>22,6</b>	<b>21,3</b>	<b>-0,7</b>	<b>1,1</b>
Блочные здания; арматура и крепления водопроводно-канализационного, отопительного и осветительного оборудования	7,6	87,8	0,4	0,3	0,0	0,0
Мебель и ее детали	105,9	115,6	4,2	4,4	0,4	0,7
Дорожные принадлежности, сумки и аналогичные контейнеры	20,1	110,1	0,9	0,8	-0,1	0,1
Предметы одежды и одежные принадлежности	260,5	102,4	11,8	10,9	-1,1	0,3
Обувь	35,7	89,9	1,8	1,5	-0,4	-0,2
Специальные, научные и контрольные приборы и аппараты	38,2	121,6	1,5	1,6	0,4	0,3
Фотографическая аппаратура, оборудование и принадлежности и оптические изделия; часы	1,4	177,5	0,0	0,1	0,0	0,0
Различные готовые изделия	42,0	97,2	2,0	1,7	0,1	-0,1

Структура экспорта, согласно Международной стандартной торговой классификации, свидетельствует о дальнейшем развитии традиционных для экономики страны видов деятельности.

Экспортные поставки пищевых продуктов и живых животных занимали первое место, на их долю приходилось 21,8% от общей стоимости экспорта. В данной группе товаров значительный удельный вес занимали поставки овощей и фруктов (55,9% от объема товарной группы и 12,2% от общего объема экспорта), зерновых и продуктов из них (26,6% от объема товарной группы и 5,8% от общего объема экспорта), сахара, изделий из сахара и меда (6,4% от объема товарной группы и 1,4% от общего объема экспорта), мяса и мясопродуктов (3,6% от объема товарной группы и 0,8% от общего объема экспорта), молочных продуктов и яиц птицы (2,9% от объема товарной группы и 0,6% от общего объема экспорта), кормов для животных (1,9% от объема товарной группы и 0,4% от общего объема экспорта), живых животных (1,4% от объема товарной группы и 0,3% от общего объема экспорта), кофе, чая, какао и пряностей (0,9% от объема товарной группы и 0,2% от общего объема экспорта).

Экспортные поставки различных готовых изделий занимали второе место в экспорте Молдовы, на долю которых приходилось 21,3% от общего объема экспорта. В этой группе товаров наибольший удельный вес занимал экспорт предметов одежды и одежных принадлежностей (50,9% от объема товарной группы и 10,9% от общего объема экспорта), мебели и ее деталей (20,7% от объема товарной группы и 4,4% от общего объема экспорта), специальных, научных и контрольных приборов и аппаратов (7,5% от объема товарной группы и 1,6% от общего объема экспорта), обуви (7,0% от объема товарной группы и 1,5% от общего объема экспорта), дорожных принадлежностей, сумок и аналогичных контейнеров (3,9% от объема товарной группы и 0,8% от общего объема экспорта).

Экспортные поставки машин и транспортного оборудования занимали третье место, на их долю приходилось 15,2% от общего объема экспорта. Наибольший удельный вес в этой группе товаров занимал экспорт электрических машин, аппаратов и приборов (65,4% от объема товарной группы и 9,9% от общего объема экспорта), неспециальных машин и оборудования для промышленности (12,6% от объема товарной группы и 1,9% от общего объема экспорта), автомобилей (11,0% от объема товарной группы и 1,7% от общего объема экспорта), машин специально предназначенных для конкретных отраслей (4,0% от объема товарной группы и 0,6% от общего объема экспорта), энергогенераторных машин и оборудования (2,4% от объема товарной группы и 0,4% от общего объема экспорта), машин для обработки металлов (1,0% от объема товарной группы и 0,2% от общего объема экспорта), аппаратуры и оборудования электросвязи, звукозаписи и звуковоспроизведения (0,8% от объема товарной группы и 0,1% от общего объема экспорта).

Экспортные поставки непродовольственного сырья, кроме топлива занимали четвертое место, на долю которых приходилось 10,6% от общего объема экспорта. В этой группе товаров преобладали поставки масличных семян и масличных плодов (65,5% от объема товарной группы и 6,9% от общего объема экспорта), металлических руд и металлического лома (21,8% от объема товарной группы и 2,3% от общего объема экспорта), сырья для удобрений и минерального сырья (5,1% от объема товарной группы и 0,5% от общего объема экспорта), натурального каучука (2,6% от объема товарной группы и 0,3% от общего объема экспорта), невыделанных шкур, кожевенного сырья и пушнины (2,2% от объема товарной группы и 0,3% от общего объема экспорта).

Экспортные поставки напитков и табака занимали пятое место, с удельным весом 10,5% от общего объема экспорта. В этой группе товаров преобладали поставки алкогольных и безалкогольных напитков (91,7% от объема товарной группы и 9,6% от общего объема экспорта), табака и табачных изделий (8,3% от объема товарной группы и 0,9% от общего объема экспорта).

Экспортные поставки промышленных товаров занимали шестое место, на их долю приходилось 10,3% от общего объема экспорта. Наибольший удельный вес в этой группе товаров занимал экспорт текстильной пряжи, тканей, готовых изделий и аналогичной продукции (31,9% от объема товарной группы и 3,3% от общего объема экспорта), изделий из металла (22,0% от объема товарной группы и 2,3% от общего объема экспорта), продукции из нерудных ископаемых (21,9% от объема товарной группы и 2,2% от общего объема экспорта), бумаги, картона и изделий из бумажной массы, бумаги или картона (8,0% от объема товарной группы и 0,8% от общего объема экспорта), резиновых изделий (6,3% от объема товарной группы и 0,6% от общего объема экспорта), чугуна и стали (3,5% от объема товарной группы и 0,4% от общего объема экспорта), изделий из пробки и дерева, кроме мебели (3,5% от объема товарной группы и 0,4% от общего объема экспорта). Значительный удельный вес в экспорте изделий из металла занимал реэкспорт крепежной арматуры, фурнитуры и аналогичных изделий из недрагоценных металлов, используемых для мебели, дверей, лестниц и окон (51,9%).

Экспортные поставки химических веществ и аналогичной продукции занимали седьмое место, на долю которых приходилось 7,4% от общего объема экспорта. В данной группе товаров значительный удельный вес занимали поставки медицинской и фармацевтической продукции (64,2% от объема товарной группы и 4,7% от общего объема экспорта), эфирных масел, резиноидов и парфюмерных веществ; туалетных препаратов, полирующих и моющих средств (25,4% от объема товарной группы и 1,9% от общего объема экспорта), пластмассы в непервичной форме (5,0% от объема товарной группы и 0,4% от общего объема экспорта), пластмассы в первичной форме (2,5% от объема товарной группы и 0,2% от общего объема экспорта). Значительный удельный вес в экспорте медицинской и фармацевтической продукции занимал реэкспорт данной продукции (83,3%).

Далее следуют «Животные и растительные масла, жиры и воск», на их долю приходилось 1,8% от общего объема экспорта.

В 2013 году по сравнению с 2012 годом был отмечен существенный рост экспорта зерновых и продуктов из них (в 2,7 раза), масличных семян и масличных плодов (+67,6%), электрических машин и аппаратов (+23,7%), изделий из металла (+89,2%), металлических руд и металлического лома (+76,2%), медицинской и фармацевтической продукции (+20,3%), алкогольных и безалкогольных напитков (+7,4%), мебели и ее деталей (+15,6%), продукции из нерудных ископаемых (+42,0%), овощей и фруктов (+4,5%), нефти, нефтепродуктов и аналогичных материалов (в 2,0 раза), предметов одежды и одежных принадлежностей (+2,4%), специальных, научных и контрольных приборов и аппаратов (+21,6%), бумаги, картона и изделий из бумажной массы, бумаги или картона (+46,0%), молочных продуктов и яиц птицы (+53,9%), дорожных принадлежностей, сумок и аналогичных контейнеров (+10,1%), пластмассы в непервичной форме (+33,2%), природного и искусственного газа (+31,2%), кофе, чая, какао, пряностей и продуктов из них (+30,7%), цветных металлов (+65,3%), который способствовал увеличению общего объема экспорта на 17,1%.

В то же время, наблюдалось сокращение экспортных поставок растительных масел и жиров, сырых, рафинированных или нерафинированных (-50,9%), текстильной пряжи, тканей и готовых изделий (-14,7%), табака и табачных изделий (-38,9%), кормов для животных (-54,7%), автомобилей (-9,0%), обуви (-10,1%), сахара, изделий из сахара и меда (-10,1%), резиновых изделий (-17,7%), машин, специально предназначенных для конкретных отраслей (-27,7%), сырья для удобрений и минерального сырья (-23,1%), эфирных масел, резиноидов и парфюмерных веществ; туалетных препаратов, полирующих и моющих средств (-4,4%), мяса и мясопродуктов (-13,3%), изделий из пробки и дерева, кроме мебели (-21,3%), живых животных (-17,7%), аппаратуры и оборудования электросвязи, звукозаписи и звуковоспроизведения (-31,9%), которое уменьшило рост общего объема экспорта на 5,5%.

В декабре 2013 года было **импортировано товаров** на сумму 554,9 млн. долларов США, что на 13,9% больше, чем в предыдущем месяце и на 10,0% – по сравнению с декабрем 2012 года.

В 2013 году **импорт** составил 5492,7 млн. долларов США, что на 5,4% больше, чем в 2012 году.

Импортные поставки из **стран Европейского Союза** (ЕС-28) составили 2472,8 млн. долларов США (на 6,6% больше по сравнению с 2012 годом) или 45,0% от общего объема импорта (44,5% в 2012 году).

Из **стран СНГ** было импортировано товаров на сумму 1671,9 млн. долларов США (на 3,0% больше, чем в 2012 году), что соответствует 30,4% от общего объема импорта (31,2% в 2012 году).

### Динамика импортных поставок, по месяцам

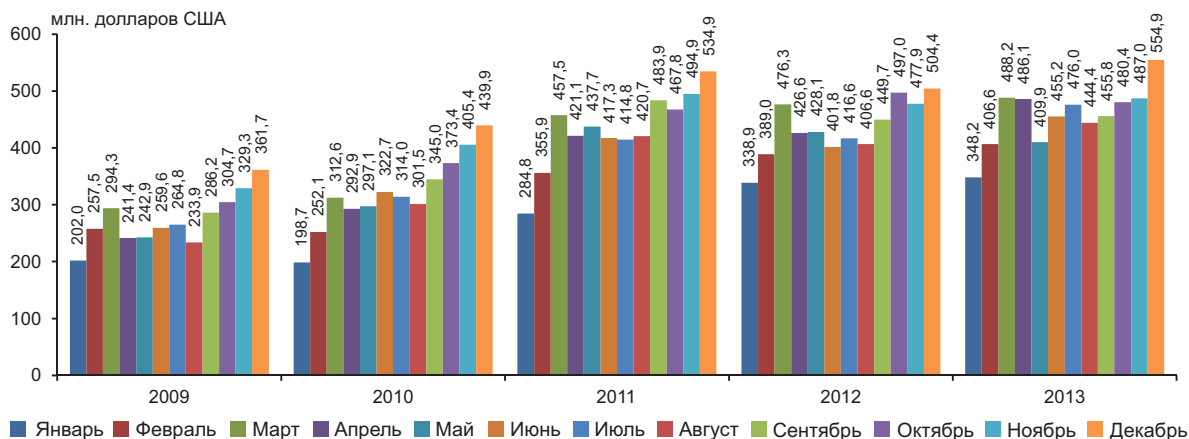

Первые 36 стран-партнеров, на долю которых приходилось 96,1% от общего объема импорта, были:

	2013		Удельный вес, %		Степень влияния стран на рост (+), снижение (-) импорта, %	
	млн. долларов США	в % к 2012	2012	2013	2012	2013
<b>ИМПОРТ – всего</b>	<b>5492,7</b>	<b>105,4</b>	<b>100,0</b>	<b>100,0</b>	<b>0,4</b>	<b>5,4</b>
в том числе:						
Российская Федерация	788,0	96,5	15,7	14,3	-0,1	-0,6
Румыния	722,2	116,4	11,9	13,1	0,9	1,9
Украина	659,0	110,9	11,4	12,0	-0,9	1,2
Китай	478,9	115,2	8,0	8,7	0,3	1,2
Германия	395,9	102,3	7,4	7,2	-0,2	0,2
Турция	381,0	98,1	7,4	6,9	0,4	-0,1
Италия	345,1	105,3	6,3	6,3	-0,4	0,3
Беларусь	178,1	103,4	3,3	3,2	-0,4	0,1
Польша	142,7	93,8	2,9	2,6	0,3	-0,2
Австрия	128,4	104,4	2,4	2,3	0,7	0,1
Франция	101,7	98,1	2,0	1,9	0,3	0,0
Венгрия	100,3	112,7	1,7	1,8	-0,2	0,2
Болгария	83,0	106,2	1,5	1,5	0,2	0,1
Соединенные Штаты Америки	73,6	93,0	1,5	1,3	0,0	-0,1
Чешская Республика	69,3	106,5	1,2	1,3	0,1	0,1
Соединенное Королевство Великобритании и Северной Ирландии	62,5	107,7	1,1	1,1	-0,1	0,1
Нидерланды	49,2	101,8	0,9	0,9	0,0	0,0
Испания	46,6	112,2	0,8	0,8	0,0	0,1
Израиль	45,7	105,6	0,8	0,8	0,5	0,0
Швейцария	41,9	115,7	0,7	0,8	0,0	0,1
Бельгия	41,2	114,9	0,7	0,8	0,0	0,1
Греция	39,3	78,7	1,0	0,7	-0,4	-0,2
Япония	37,3	120,6	0,6	0,7	-0,2	0,1
Индия	35,0	114,9	0,6	0,6	-0,1	0,1
Южная Корея	33,9	103,3	0,6	0,6	0,0	0,0
Казахстан	32,7	123,5	0,5	0,6	-0,1	0,1
Словакия	22,9	100,8	0,4	0,4	0,0	0,0

	2013		Удельный вес, %		Степень влияния стран на рост (+), снижение (-) импорта, %	
	млн. долларов США	в % к 2012	2012	2013	2012	2013
Словения	21,8	123,5	0,3	0,4	-0,1	0,1
Швеция	20,4	86,4	0,5	0,4	0,0	-0,1
Тайвань, провинция Китая	18,9	106,7	0,3	0,3	0,0	0,0
Вьетнам	18,3	105,6	0,3	0,3	0,0	0,0
Сербия	16,9	131,6	0,2	0,3	0,1	0,1
Дания	15,0	106,5	0,3	0,3	0,1	0,0
Литва	14,9	86,5	0,3	0,3	-0,1	0,0
Финляндия	14,9	103,3	0,3	0,3	0,0	0,0
Бразилия	13,9	68,5	0,4	0,3	0,1	-0,1

Анализируя развитие импорта по странам в 2013 году, по сравнению с 2012 годом приходим к выводу, что увеличение импортных поставок из Румынии (+16,4%), Украины (+10,9%), Китая (+15,2%), Италии (+5,3%), Германии (+2,3%), Венгрии (+12,7%), Беларуси (+3,4%), Австрии (+4,4%), Болгарии (+6,2%), Чешской Республики (+6,5%), Соединенного Королевства Великобритании и Северной Ирландии (+7,7%), Испании (+12,2%), Швейцарии (+15,7%), Бельгии (+14,9%), Японии (+20,6%), Индии (+14,9%), Казахстана (+23,5%), Словении (+23,5%) и Сербии (+31,6%) способствовало росту общего объема импорта на 6,3%.

В то же время, отмечено сокращение импортных поставок из Российской Федерации (-3,5%), Польши (-6,2%), Греции (-21,3%), Турции (-1,9%), Соединенных Штатов Америки (-7,0%), Швеции (-13,6%) и Бразилии (-31,5%), которое уменьшило рост общего объема импорта на 1,4%.

Импорт товаров, согласно Международной стандартной торговой классификации, представлен ниже:

	2013		Структура, %		Степень влияния товарных групп на рост (+), снижение (-) импорта, %	
	млн. долларов США	в % к 2012	2012	2013	2012	2013
<b>ИМПОРТ – всего</b>	<b>5492,7</b>	<b>105,4</b>	<b>100,0</b>	<b>100,0</b>	<b>0,4</b>	<b>5,4</b>
в том числе:						
<b>Пищевые продукты и живые животные</b>	<b>568,3</b>	<b>105,7</b>	<b>10,3</b>	<b>10,3</b>	<b>0,7</b>	<b>0,6</b>
Живые животные	8,7	114,7	0,1	0,1	0,0	0,0
Мясо и мясопродукты	48,2	109,0	0,8	0,9	0,2	0,1
Молочные продукты и яйца птицы	48,6	122,8	0,8	0,9	0,1	0,2
Рыба, ракообразные, моллюски и водные беспозвоночные	53,4	104,0	1,0	1,0	0,1	0,0
Зерновые и продукты из них	81,9	98,5	1,6	1,5	0,1	0,0
Овощи и фрукты	126,1	99,0	2,4	2,3	-0,1	0,0
Сахар, изделия из сахара и мед	37,9	122,9	0,6	0,7	0,2	0,1
Кофе, чай, какао, пряности и продукты из них	57,7	103,5	1,1	1,0	0,0	0,0
Корма для животных (кроме немолотых зерновых)	24,4	112,6	0,4	0,4	0,1	0,1
Различные пищевые продукты и препараты	81,4	106,7	1,5	1,5	0,0	0,1
<b>Напитки и табак</b>	<b>151,8</b>	<b>101,1</b>	<b>2,9</b>	<b>2,8</b>	<b>0,2</b>	<b>0,0</b>
Напитки (алкогольные и безалкогольные)	75,6	112,6	1,3	1,4	0,4	0,1
Табак и табачные изделия	76,2	91,7	1,6	1,4	-0,2	-0,1
<b>Сырье непродовольственное, кроме топлива</b>	<b>114,3</b>	<b>109,3</b>	<b>2,0</b>	<b>2,1</b>	<b>-0,1</b>	<b>0,2</b>
Масличные семена и масличные плоды	16,9	115,6	0,3	0,3	0,0	0,0

	2013		Структура, %		Степень влияния товарных групп на рост (+), снижение (-) импорта, %	
	млн. долларов США	в % к 2012	2012	2013	2012	2013
Натуральный каучук (включая синтетический каучук и регенерированную резину)	8,1	111,8	0,1	0,1	0,0	0,0
Пробка и лесоматериалы	27,6	106,2	0,5	0,5	0,0	0,0
Текстильные волокна (кроме топса и прочей чесаной шерсти) и их отходы (не переработанные в пряжу или ткань)	13,8	87,2	0,3	0,3	0,0	0,0
Сырье для удобрений и минеральное сырье (кроме угля, нефти и драгоценных камней)	19,2	120,0	0,3	0,4	0,1	0,1
Металлические руды и металлический лом	0,9	45,7	0,0	0,0	-0,2	0,0
Сырьевые материалы животного и растительного происхождения, не включенные в другие категории	27,4	120,9	0,5	0,5	0,0	0,1
<b>Минеральное топливо, смазочные масла и аналогичные материалы</b>	<b>1235,4</b>	<b>103,1</b>	<b>23,0</b>	<b>22,5</b>	<b>0,6</b>	<b>0,7</b>
Уголь, кокс и брикеты	28,2	111,9	0,5	0,5	-0,1	0,1
Нефть, нефтепродукты и аналогичные материалы	649,1	104,8	11,9	11,8	-0,3	0,6
Газ, природный и искусственный	457,8	92,2	9,5	8,4	0,7	-0,8
Электрический ток	100,3	175,8	1,1	1,8	0,3	0,8
<b>Животные и растительные масла, жиры и воски</b>	<b>18,3</b>	<b>110,7</b>	<b>0,3</b>	<b>0,3</b>	<b>0,1</b>	<b>0,0</b>
Животные масла и жиры	1,9	104,1	0,0	0,0	0,0	0,0
Растительные масла и жиры, сырые, рафинированные или фракционированные	13,8	112,9	0,2	0,3	0,1	0,0
Животные и растительные масла и жиры, обработанные; воски животного и растительного происхождения; технические смеси или препараты из животных или растительных жиров и масел	2,6	104,3	0,1	0,0	0,0	0,0
<b>Химические вещества и аналогичная продукция, не включенные в другие категории</b>	<b>782,3</b>	<b>110,8</b>	<b>13,5</b>	<b>14,2</b>	<b>0,6</b>	<b>1,5</b>
Органические химические вещества	15,1	88,8	0,3	0,3	0,0	0,0
Неорганические химические вещества	18,1	144,6	0,2	0,3	-0,1	0,1
Красящие и дубильные вещества и красители	34,0	102,5	0,6	0,6	0,0	0,0
Медицинская и фармацевтическая продукция	260,7	117,2	4,3	4,7	0,1	0,8
Эфирные масла, резиноиды и парфюмерные вещества; туалетные препараты, полирующие и моющие средства	142,0	101,2	2,7	2,6	0,5	0,0
Удобрения	52,5	130,1	0,8	0,9	0,0	0,2
Пластмассы в первичной форме	58,8	101,6	1,1	1,1	0,0	0,0
Пластмассы в непервичной форме	102,6	109,0	1,8	1,9	0,1	0,2
Химические материалы и продукция, не включенные в другие категории	98,5	112,1	1,7	1,8	0,0	0,2
<b>Промышленные товары, классифицированные главным образом по виду материала</b>	<b>997,1</b>	<b>105,8</b>	<b>18,1</b>	<b>18,2</b>	<b>-0,6</b>	<b>1,1</b>
Кожа, готовые изделия из кожи и выделанная пушнина	26,6	114,4	0,5	0,5	-0,1	0,1

	2013		Структура, %		Степень влияния товарных групп на рост (+), снижение (-) импорта, %	
	млн. долларов США	в % к 2012	2012	2013	2012	2013
Резиновые изделия	72,6	97,0	1,4	1,3	0,0	0,0
Изделия из пробки и дерева (кроме мебели)	69,2	104,3	1,3	1,3	0,1	0,1
Бумага, картон и изделия из бумажной массы, бумаги или картона	104,8	108,8	1,9	1,9	-0,2	0,2
Текстильная пряжа, ткани, готовые изделия, не включенные в другие категории, и аналогичная продукция	276,5	97,9	5,4	5,0	0,0	-0,1
Продукция из нерудных ископаемых	134,5	107,9	2,4	2,4	0,0	0,2
Чугун и сталь	134,9	115,6	2,2	2,5	-0,3	0,3
Цветные металлы	30,7	133,5	0,4	0,6	0,0	0,1
Изделия из металла	147,3	109,2	2,6	2,7	-0,1	0,2
<b>Машины и транспортное оборудование</b>	<b>1129,7</b>	<b>104,3</b>	<b>20,8</b>	<b>20,6</b>	<b>-1,4</b>	<b>0,9</b>
Энергогенераторные машины и оборудование	18,5	95,9	0,4	0,3	-0,1	0,0
Машины, специально предназначенные для конкретных отраслей	150,2	105,9	2,7	2,7	-0,5	0,2
Машины для обработки металлов	6,2	79,7	0,1	0,1	0,0	0,0
Неспециальные машины и оборудование для промышленности и детали для машин	172,6	109,7	3,0	3,2	-0,2	0,3
Канцелярские машины и оборудование для автоматической обработки данных	46,3	102,9	0,9	0,9	0,2	0,0
Аппаратура и оборудование электросвязи, звукозаписи и звуковоспроизведения	120,1	101,7	2,3	2,2	-0,3	0,0
Электрические машины, аппараты, приборы и их электрические детали (включая неэлектрические детали электрических бытовых приборов)	347,5	108,2	6,1	6,3	0,0	0,5
Автомобили (включая транспортные средства на воздушной подушке)	256,3	105,3	4,7	4,7	-0,9	0,2
<b>Прочее транспортное оборудование</b>	<b>12,0</b>	<b>40,4</b>	<b>0,6</b>	<b>0,2</b>	<b>0,4</b>	<b>-0,3</b>
Различные готовые изделия	495,5	104,5	9,1	9,0	0,3	0,4
Блочные здания; арматура и крепления водопроводно-канализационного, отопительного и осветительного оборудования	40,5	92,5	0,8	0,7	0,1	-0,1
Мебель и ее детали	70,7	97,5	1,4	1,3	0,1	0,0
Дорожные принадлежности, сумки и аналогичные контейнеры	5,3	113,4	0,1	0,1	0,0	0,0
Предметы одежды и одежные принадлежности	106,6	111,5	1,8	1,9	0,1	0,2
Обувь	31,3	100,5	0,6	0,6	0,0	0,0
Специальные, научные и контрольные приборы и аппараты	61,9	114,2	1,0	1,1	0,1	0,2
Фотографическая аппаратура, оборудование и принадлежности и оптические изделия; часы	9,1	110,4	0,2	0,2	0,0	0,0
Различные готовые изделия	170,1	103,8	3,2	3,1	-0,1	0,1



Структура импорта товаров, согласно Международной стандартной торговой классификации, указывает на преобладание товаров поддерживающих нормальное функционирование экономики и потребительских товаров.

Импортные поставки минерального топлива, смазочных масел и аналогичных материалов занимали 22,5% от общего объема импорта. В этой группе товаров существенная доля приходилась на поставки нефти, нефтепродуктов и аналогичных материалов (52,5% от объема товарной группы и 11,8% от общего объема импорта), природного и искусственного газа (37,1% от объема товарной группы и 8,4% от общего объема импорта), электрического тока (8,1% от объема товарной группы и 1,8% от общего объема импорта), угля, кокса и брикетов (2,3% от объема товарной группы и 0,5% от общего объема импорта).

Импортные поставки машин и транспортного оборудования занимали 20,6% от общего объема импорта. Наибольший удельный вес в этой группе товаров занимал импорт электрических машин, аппаратов и приборов (30,8% от объема товарной группы и 6,3% от общего объема импорта), автомобилей (22,7% от объема товарной группы и 4,7% от общего объема импорта), неспециальных машин и оборудования для промышленности и деталей для машин (15,3% от объема товарной группы и 3,2% от общего объема импорта), машин, специально предназначенных для конкретных отраслей (13,3% от объема товарной группы и 2,7% от общего объема импорта), аппаратуры и оборудования электросвязи, звукозаписи и звуковоспроизведения (10,6% от объема товарной группы и 2,2% от общего объема импорта), канцелярских машин и оборудования для автоматической обработки данных (4,1% от объема товарной группы и 0,9% от общего объема импорта), энергогенераторных машин и оборудования (1,6% от объема товарной группы и 0,3% от общего объема импорта).

Импортные поставки промышленных товаров занимали 18,2% от общего объема импорта. В этой группе товаров значительную долю занимали поставки текстильной пряжи, тканей и аналогичной продукции (27,7% от объема товарной группы и 5,0% от общего объема импорта), изделий из металла (14,8% от объема товарной группы и 2,7% от общего объема импорта), чугуна и стали (13,5% от объема товарной группы и 2,5% от общего объема импорта), продукции из нерудных ископаемых (13,5% от объема товарной группы и 2,4% от общего объема импорта), бумаги, картона и изделий из бумажной массы, бумаги или картона (10,5% от объема товарной группы и 1,9% от общего объема импорта), резиновых изделий (7,3% от объема товарной группы и 1,3% от общего объема импорта), изделий из пробки и дерева, кроме мебели (6,9% от объема товарной группы и 1,3% от общего объема импорта), цветных металлов (3,1% от объема товарной группы и 0,6% от общего объема импорта), кожи и готовых изделий из кожи (2,7% от объема товарной группы и 0,5% от общего объема импорта).

Импортные поставки химических веществ и аналогичной продукции занимали 14,2% от общего объема импорта. Наибольший удельный вес в этой группе товаров занимали поставки медицинской и фармацевтической продукции (33,3% от объема товарной группы и 4,7% от общего объема импорта), эфирных масел, резиноидов и парфюмерных веществ; туалетных препаратов, полирующих и моющих средств (18,1% от объема товарной группы и 2,6% от общего объема импорта), пластмассы в непервичной форме (13,1% от объема товарной группы и 1,9% от общего объема импорта), пластмассы в первичной форме (7,5% от объема товарной группы и 1,1% от общего объема импорта), удобрений (6,7% от объема товарной группы и 0,9% от общего объема импорта), красящих и дубильных веществ и красителей (4,4% от объема товарной группы и 0,6% от общего объема импорта), неорганических химических веществ (2,3% от объема товарной группы и 0,3% от общего объема импорта), органических химических веществ (1,9% от объема товарной группы и 0,3% от общего объема импорта).

Импортные поставки пищевых продуктов и живых животных занимали 10,3% от общего объема импорта. В этой группе товаров преобладали поставки овощей и фруктов (22,2% от объема товарной группы и 2,3% от общего объема импорта), зерновых и продуктов из них (14,4% от объема товарной группы и 1,5% от общего объема импорта), кофе, чая, какао и пряностей (10,1% от объема товарной группы и 1,0% от общего объема импорта), рыбы, ракообразных, моллюсков и водных беспозвоночных (9,4% от объема товарной группы и 1,0% от общего объема импорта), молочных продуктов и яиц птицы (8,6% от объема товарной группы и 0,9% от общего объема импорта), мяса и мясопродуктов (8,5% от объема товарной группы и 0,9% от общего объема импорта), сахара, изделий из сахара и меда (6,7% от объема товарной группы и 0,7% от общего объема импорта), кормов для животных (4,3% от объема товарной группы и 0,4% от общего объема импорта).

В 2013 году, по сравнению с 2012 годом, отмечен рост импортных поставок медицинской и фармацевтической продукции (+17,2%), электрического тока (+75,8%), нефти, нефтепродуктов и аналогичных материалов (+4,8%), электрических машин и аппаратов (+8,2%), неспециальных машин и оборудования для промышленности и деталей для машин (+9,7%), чугуна и стали (+15,6%), автомобилей (+5,3%), машин, специально предназначенных для конкретных отраслей (+5,9%), изделий из металла (+9,2%), продукции из нерудных ископаемых (+7,9%), предметов одежды и одежных принадлежностей (+11,5%), бумаги, картона и изделий из бумажной массы, бумаги или картона (+8,8%), пластмассы в непервичной форме (+9,0%), специальных, научных и контрольных приборов и аппаратов (+14,2%),

удобрений (+30,1%), молочных продуктов и яиц птицы (+22,8%), алкогольных и безалкогольных напитков (+12,6%), изделий из пробки и дерева, кроме мебели (+4,3%), мяса и мясопродуктов (+9,0%), сахара, изделий из сахара и меда (+22,9%), цветных металлов (+33,5%), угля, кокса и брикетов (+11,9%), кожи и готовых изделий из кожи (+14,4%), кормов для животных (+12,6%), сырья для удобрений и минерального сырья (+20,0%), неорганических химических веществ (+44,6%), который способствовал увеличению общего объема импорта на 6,3%.

В то же время, наблюдалось сокращение импортных поставок природного и искусственного газа (-7,8%), текстильной пряжи, тканей и готовых изделий (-2,1%), табака и табачных изделий (-8,3%), блочных зданий; арматуры и водопроводно-канализационного крепления, отопительного и осветительного оборудования (-7,5%), которое уменьшило рост общего объема импорта на 1,1%.

#### Тенденции внешней торговли

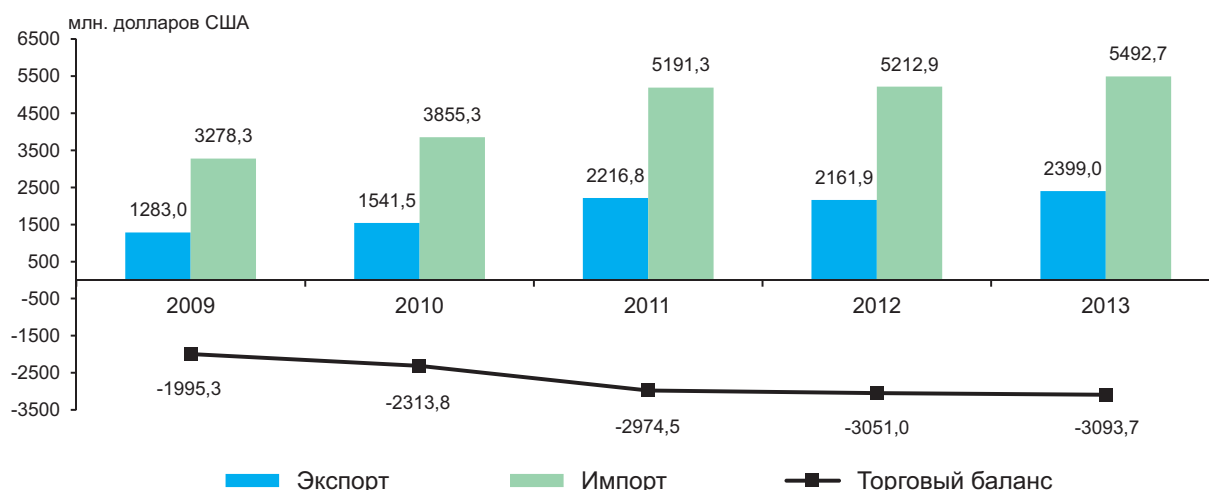

Значительный разрыв между экспортом и импортом в 2013 году привел к накоплению **отрицательного сальдо торгового баланса** в размере 3093,7 млн. долларов США, что на 42,7 млн. долларов США (+1,4%) больше, чем в 2012 году. Со странами Европейского Союза (ЕС-28) торговый баланс сложился с дефицитом в размере 1331,9 млн. долларов США (в 2012 году – 1306,5 млн. долларов США), а со странами СНГ – 747,9 млн. долларов США (в 2012 году – 695,6 млн. долларов США).

Торговый баланс с основными странами-партнерами представлен ниже:

	2012	2013	2013 в % к 2012
<b>ТОРГОВЫЙ БАЛАНС – всего, млн. долларов США</b>	<b>-3051,0</b>	<b>-3093,7</b>	<b>101,4</b>
в том числе:			
Украина	-471,9	-517,9	109,7
Китай	-407,4	-472,4	115,9
Румыния	-263,9	-309,1	117,2
Германия	-316,7	-282,8	89,3
Турция	-332,1	-253,9	76,4
Италия	-125,2	-159,8	127,6
Российская Федерация	-161,8	-156,0	96,5
Австрия	-105,1	-108,1	102,9
Беларусь	-91,5	-87,8	96,0
Венгрия	-60,3	-84,6	140,4
Франция	-73,5	-66,2	90,2
Польша	-77,9	-57,4	73,6
Болгария	-44,4	-50,1	113,1
Соединенные Штаты Америки	-49,1	-48,3	98,4
Чешская Республика	-48,1	-43,7	90,7
Израиль	-41,0	-41,0	99,9
Япония	-29,8	-36,8	123,4
Испания	-26,5	-35,7	134,6
Индия	-26,7	-34,3	128,0
Южная Корея	-32,8	-33,5	102,2



	2012	2013	2013 в % к 2012
Нидерланды	-31,6	-33,4	105,4
Бельгия	-26,4	-32,9	124,9
Словения	-16,7	-21,4	127,8
Швеция	-21,6	-18,4	85,0
Тайвань, провинция Китая	-17,3	-17,2	99,4
Словакия	-16,8	-15,1	89,4
Сербия	-9,4	-15,1	160,4
Вьетнам	-16,8	-14,9	88,4
Финляндия	-13,2	-14,1	106,5
Греция	-36,7	-14,0	38,2
Бразилия	-20,1	-13,9	68,8
Дания	-13,2	-13,9	106,1
Узбекистан	-0,4	-2,2	в 5,3 раза
Литва	-2,4	0,4	х
Швейцария	-31,1	5,9	х
Азербайджан	4,9	6,2	126,0
Казахстан	23,8	6,5	27,4
Белиз	7,8	6,8	86,7
Кипр	3,3	7,9	в 2,4 раза
Ирак	22,7	13,3	58,7
Грузия	16,4	23,5	143,8
Новая Зеландия	22,8	28,9	126,6
Соединенное Королевство Великобритании и Северной Ирландии	25,9	43,1	166,6

Торговый баланс по основным группам товаров, согласно Международной стандартной торговой классификации, представлен ниже:

	2012	2013	2013 в % к 2012
<b>ТОРГОВЫЙ БАЛАНС – всего, млн. долларов США</b>	<b>-3051,0</b>	<b>-3093,7</b>	<b>101,4</b>
в том числе:			
<b>Пищевые продукты и живые животные</b>	<b>-99,9</b>	<b>-45,0</b>	<b>45,1</b>
Живые животные	1,1	-1,5	х
Мясо и мясопродукты	-22,5	-29,4	130,4
Молочные продукты и яйца птицы	-29,8	-33,6	112,7
Рыба, ракообразные, моллюски	-51,3	-53,4	104,2
Зерновые и продукты из них	-31,3	57,1	х
Овощи и фрукты	152,5	166,4	109,2
Сахар, изделия из сахара и мед	6,5	-4,3	х
Кофе, чай, какао, пряности и продукты из них	-51,9	-52,8	101,5
Корма для животных (кроме немолотых зерновых)	-0,1	-14,6	в 182,9 раза
Различные пищевые продукты и препараты	-73,1	-78,9	108,0
<b>Напитки и табак</b>	<b>98,8</b>	<b>99,8</b>	<b>101,1</b>
Напитки	147,6	155,1	105,1
Табак и табачные изделия	-48,8	-55,3	113,2
<b>Сырье непродовольственное, кроме топлива</b>	<b>61,5</b>	<b>138,5</b>	<b>в 2,3 раза</b>
Шкуры, кожевенное сырье и пушнина, невыделанные	5,1	5,5	109,4
Масличные семена и масличные плоды	84,1	148,7	176,7
Натуральный каучук (включая синтетический каучук и регенерированную резину)	-0,9	-1,5	175,1
Пробка и лесоматериалы	-25,0	-26,9	107,7
Бумажная масса и макулатура	1,4	1,4	101,4
Текстильные волокна (кроме топса и прочей чесаной шерсти) и их отходы (не переработанные в пряжу или ткань)	-14,3	-12,2	85,3
Сырье для удобрений и минеральное сырье (кроме угля, нефти и драгоценных камней)	0,7	-6,4	х
Металлические руды и металлический лом	29,3	54,2	184,8

	2012	2013	2013 в % к 2012
Сырьевые материалы животного и растительного происхождения	-18,9	-24,3	128,4
<b>Минеральное топливо, смазочные масла и аналогичные материалы</b>	<b>-1182,5</b>	<b>-1208,5</b>	<b>102,2</b>
Уголь, кокс и брикеты	-25,2	-28,2	111,9
Нефть, нефтепродукты и аналогичные материалы	-610,3	-630,6	103,3
Газ, природный и искусственный	-490,0	-449,4	91,7
Электрический ток	-57,0	-100,3	175,9
<b>Животные и растительные масла, жиры и воски</b>	<b>73,2</b>	<b>25,7</b>	<b>35,1</b>
Животные масла и жиры	-1,8	-1,9	104,1
Растительные масла и жиры, сырые, рафинированные или фракционированные	77,3	30,2	39,0
Животные и растительные масла и жиры, обработанные; воски животного и растительного происхождения; технические смеси или препараты из животных или растительных жиров и масел	-2,3	-2,6	110,0
<b>Химические вещества и аналогичная продукция, не включенные в другие категории</b>	<b>-549,1</b>	<b>-605,9</b>	<b>110,3</b>
Органические химические вещества	-15,7	-14,0	88,4
Неорганические химические вещества	-12,3	-17,9	145,0
Красящие и дубильные вещества и красители	-31,3	-32,0	102,4
Медицинская и фармацевтическая продукция	-128,3	-147,4	114,8
Эфирные масла, резиноиды и парфюмерные вещества; туалетные препараты, полирующие и моющие средства	-93,5	-97,2	104,0
Удобрения	-40,3	-52,5	130,2
Пластмассы в первичной форме	-53,4	-54,3	101,7
Пластмассы в непервичной форме	-87,5	-93,7	107,1
Химические материалы и продукция, не включенные в другие категории	-86,8	-96,9	111,8
<b>Промышленные товары, классифицированные главным образом по виду материала</b>	<b>-724,2</b>	<b>-749,8</b>	<b>103,5</b>
Кожа, готовые изделия из кожи и выделанная пушнина	-20,1	-23,9	118,3
Резиновые изделия	-55,9	-57,0	102,0
Изделия из пробки и дерева (кроме мебели)	-55,2	-60,4	109,5
Бумага, картон и изделия из бумажной массы, бумаги или картона	-82,8	-85,0	102,6
Текстильная пряжа, ткани, готовые изделия, не включенные в другие категории, и аналогичная продукция	-190,0	-197,7	104,0
Продукция из нерудных ископаемых	-86,5	-80,3	92,8
Чугун и сталь	-107,2	-126,1	117,7
Цветные металлы	-20,4	-26,5	129,5
Изделия из металла	-106,1	-92,9	87,6
<b>Машины и транспортное оборудование</b>	<b>-744,6</b>	<b>-765,0</b>	<b>102,7</b>
Энергогенераторные машины и оборудование	-10,3	-9,7	94,2
Машины, специально предназначенные для конкретных отраслей	-121,8	-135,7	111,4
Машины для обработки металлов	-3,9	-2,4	62,7
Неспециальные машины и оборудование для промышленности и детали для машин	-112,0	-126,6	113,0
Канцелярские машины и оборудование для автоматической обработки данных	-44,0	-45,3	103,0
Аппаратура и оборудование электросвязи, звукозаписи и звуковоспроизведения	-113,6	-117,0	103,0
Электрические машины, аппараты, приборы и их электрические детали (включая неэлектрические детали электрических бытовых приборов)	-128,3	-108,8	84,9
Автомобили (включая транспортные средства на воздушной подушке)	-199,0	-216,0	108,6
Прочее транспортное оборудование	-11,7	-3,5	29,2

	2012	2013	2013 в % к 2012
<b>Различные готовые изделия</b>	<b>13,9</b>	<b>15,9</b>	<b>114,4</b>
Блочные здания; арматура и крепления водопроводно-канализационного, отопительного и осветительного оборудования	-35,1	-32,9	93,6
Мебель и ее детали	19,1	35,2	184,1
Дорожные принадлежности, сумки и аналогичные контейнеры	13,6	14,8	109,0
Предметы одежды и одежные принадлежности	158,8	153,9	97,0
Обувь	8,6	4,4	51,9
Специальные, научные и контрольные приборы и аппараты	-22,9	-23,7	104,0
Фотографическая аппаратура, оборудование и принадлежности и оптические изделия; часы	-7,5	-7,7	103,4
Различные готовые изделия	-120,7	-128,1	106,1

**Уровень покрытия импортных поступлений экспортными поставками** в 2013 году составил 43,7% по сравнению с 41,5% в 2012 году.

**Физическими лицами** в 2013 году было импортировано товаров на сумму 171,2 млн. долларов США, на 9,9% больше, чем в 2012 году. Рост импорта обусловлен увеличением поставок легковых автомобилей (+9,7%), на долю которых приходилось 91,7% от общего объема импорта реализованного физическими лицами.

## IV. ЦЕНЫ

Изменение цен в экономике в январе-декабре 2013 года по сравнению с аналогичным периодом предыдущих лет характеризуется следующими данными:

	Январь-декабрь в % к январю-декабрю предыдущего года				
	2009	2010	2011	2012	2013
Индекс потребительских цен	100,0	107,4	107,6	104,6	104,6
Индекс цен производителей промышленной продукции	96,2	108,5	105,5	106,4	103,2
Индекс цен на строительно-монтажные работы	88,9	102,3	109,0	110,0	108,3

**Потребительские цены** в декабре 2013 года по сравнению с декабрем 2012 года возросли на 5,2% (в декабре 2012 года к декабрю 2011 года рост цен составил на 4,1%).

В течение 2013 года возросли цены на продовольственные товары в среднем на 7,6%, в том числе: картофель – на 19,9%, свежие овощи – на 15,5% (сладкий перец – на 30,8%, лук сухой – на 29,2%, свежие огурцы – на 24,8%, томаты – на 12,1%, морковь – на 7,4%), яйца – на 12,9%, сливочное масло – на 11,7%, молоко и молочные продукты – на 8,3% (в том числе молоко – на 10,0%, сметана и сливки – на 9,1%, сыр и овечья брынза – на 8,0%, творог – на 7,5%), рыба и рыбные консервы – на 5,1%, мясо, полуфабрикаты и мясные консервы – на 5,0% (в том числе баранина – на 17,1%, свинина – на 8,6%, говядина – на 6,3%, субпродукты – на 8,2%, колбасные изделия высшего сорта – на 6,0%), алкогольные напитки – на 5,1%.

Цены на непродовольственные товары выросли на 4,6%, в том числе: санитарно-гигиенические изделия – на 12,8%, одежда – на 6,1%, дорожные товары и предметы личного пользования – на 5,9%, обувь – на 5,6%, строительные материалы для ремонта квартир – на 4,7%, стиральные порошки – на 4,6%, медикаменты – на 4,2%, топливо – на 3,4% (газ в баллонах – на 8,1%, дрова для отопления – на 3,9%, топливо для автомобилей – на 1,8%), табачные изделия – на 7,6%.

Возросли цены и тарифы на платные услуги оказанные населению на 2,9%, в том числе: услуги транспорта – на 15,8% (международное автобусное сообщение – на 26,3%, авиабилеты – на 17,1%, международный железнодорожный транспорт – на 15,0%, услуги городского транспорта – на 8,2%, услуги такси – на 6,0%), полюс медицинского страхования – на 11,3%, услуги по содержанию детей в дошкольных заведениях – на 11,1%, холодное водоснабжение и канализация – на 6,9%.

В то же время, в отчетном периоде, снизились цены на: арбузы и дыни – на 36,0%, свежую капусту – на 33,2%, чеснок – на 15,3%, свежие фрукты – на 2,3% (в том числе косточковые фрукты – на 26,0%, семечковые – на 7,3%, цитрусовые – на 4,3%), растительное масло – на 4,8%, уголь – на 3,4%.

### Уровень инфляции за январь-декабрь 2013 г.

	Ежемесячно + (-), в % к предыдущему месяцу				В % к декабрю 2012			
	всего	товары		услуги	всего	товары		услуги
		продовольственные	непродовольственные			продовольственные	непродовольственные	
Январь	0,9	1,7	0,4	0,5	0,9	1,7	0,4	0,5
Февраль	0,2	0,1	0,4	0,1	1,1	1,8	0,8	0,6
Март	0,1	-0,1	0,3	0,1	1,2	1,6	1,1	0,7
Апрель	0,4	0,7	0,2	0,3	1,6	2,3	1,3	1,1
Май	1,2	2,9	0,4	0,0	2,8	5,2	1,8	1,1
Июнь	-0,5	-1,5	0,1	0,1	2,3	3,7	1,9	1,1
Июль	-1,0	-2,8	0,1	0,0	1,3	0,8	2,0	1,2
Август	-0,2	-1,1	0,3	0,3	1,1	-0,3	2,3	1,5
Сентябрь	1,1	2,5	0,5	0,1	2,3	2,2	2,8	1,6
Октябрь	1,3	2,5	0,9	0,2	3,6	4,8	3,7	1,8
Ноябрь	0,8	0,8	0,5	1,0	4,4	5,6	4,3	2,8
Декабрь	0,8	1,8	0,3	0,1	5,2	7,6	4,6	2,9

**Цены производителей** в промышленности в 2013 году по сравнению с 2012 годом в целом возросли на 3,2%, в том числе за счет роста цен на внутренний рынок – на 1,9% и на внешний рынок – на 6,4%.

В декабре 2013 года по отношению к декабрю 2012 года цены производителей возросли на 4,0%, а по отношению к ноябрю 2013 года – на 0,6%.

Динамика индексов цен на промышленную продукцию по основным видам деятельности и по направлениям отгрузки представлена в следующей таблице:

	Декабрь 2013 в % к:		2013 в % к 2012
	ноябрю 2013	декабрю 2012	
<b>Промышленность – всего</b>	<b>100,6</b>	<b>104,0</b>	<b>103,2</b>
в том числе: на внутренний рынок	100,6	101,6	101,9
на внешний рынок	100,6	109,5	106,4
Горнодобывающая промышленность – всего	99,1	97,6	101,6
в том числе: на внутренний рынок	99,3	96,0	100,9
на внешний рынок	96,5	121,6	111,7
Обрабатывающая промышленность – всего	100,7	105,0	103,8
в том числе: на внутренний рынок	100,8	102,7	102,4
на внешний рынок	100,6	109,5	106,4
из неё: производство пищевых продуктов и напитков	100,8	103,7	104,1
в том числе: на внутренний рынок	100,1	100,5	101,3
на внешний рынок	100,6	110,3	109,9
Производство и распределение электро и теплоэнергии	100,0	97,6	99,6
в том числе: производство и распределение электроэнергии	100,0	100,0	101,1
снабжение паром и горячей водой	100,0	94,0	97,5

В горнодобывающей промышленности в 2013 году по сравнению с 2012 годом цены возросли на 1,6%, отметив рост цен на внутренний рынок на 0,9% и на внешний рынок – на 11,7%.

В обрабатывающей промышленности в целом отмечен рост цен производителей на 3,8%. В частности, в производстве пищевых продуктов и напитков цены возросли на 4,1%, а по составляющим видам деятельности: производство вин – на 11,8%, производство растительных и животных масел и жиров – на 5,4%, производство дистиллированных алкогольных напитков – на 5,1%, переработка и консервирование фруктов и овощей – на 4,6%, производство молочных продуктов – на 4,1%, производство хлеба и свежих кондитерских изделий – на 2,6%, переработка и консервирование мяса и мясопродуктов – на 2,3% и др.

Цены возросли в отчетном периоде и по другим видам деятельности обрабатывающей промышленности, как то: производство ювелирных изделий – на 9,1%, производство медицинских приборов, прецизионных, оптических инструментов – на 7,7%, производство бумаги и картона – на 7,1%, производство машин и оборудования – на 7,0%, производство лаков и красок – на 6,9%, производство мебели – на 5,2%, производство резиновых и пластмассовых изделий – на 5,0%, производство древесины и деревянных изделий – на 4,9%, производство стекла и изделий из стекла – на 3,2%, производство одежды – на 2,5%, производство текстильных изделий – на 1,7%, производство какао, шоколада и сахаристых кондитерских изделий – на 0,4%, металлургическая промышленность – на 0,3% и др.

В то же время, зарегистрировано снижение цен производителей по отношению к 2012 году по следующим видам деятельности: производство фармацевтических препаратов – на 15,3%, производство сахара – на 5,7%, производство черепицы и кирпича из обожженной глины – на 5,2%, производство табачных изделий – на 4,1%, производство продуктов мукомольной промышленности – на 3,0%, производство обуви – на 2,7% и др.

В энергетическом секторе в отчетном периоде цены снизились в среднем на 0,4%, в том числе на снабжение паром и горячей водой – на 2,5%, в то же время на производство и распределение электроэнергии цены возросли на 1,1%.

По основным промышленным группам (согласно рекомендациям ЕС) цены представлены следующим образом: в декабре 2013 года по сравнению с ноябрем 2013 года, цены возросли в промышленности товаров текущего потребления на 0,8%, в промышленности товаров промежуточного потребления (за исключением энергетических товаров) – на 0,6%, в промышленности товаров длительного пользования – на 0,4%, в промышленности инвестиционных товаров – на 0,3%; а в промышленности энергетических товаров цены остались на уровне ноября 2013 года.

По сравнению с декабрем 2012 года зарегистрирован рост цен в промышленности инвестиционных товаров на 9,1%, в промышленности товаров длительного пользования – на 5,6%, в промышленности товаров промежуточного потребления (за исключением энергетических товаров) – на 4,7%, в промышленности товаров текущего потребления – на 4,5%; а в промышленности энергетических товаров цены снизились на 1,8%.

Индексы цен на промышленную продукцию по Основным промышленным группам детально представлены следующим образом:

	Декабрь 2013 в % к:	
	ноябрю 2013	декабрю 2012
<b>Промышленность – всего</b>	<b>100,6</b>	<b>104,0</b>
в том числе: на внутренний рынок	100,6	101,6
на внешний рынок	100,6	109,5
Промышленность товаров промежуточного потребления (за исключением энергетических товаров)	100,6	104,7
в том числе: на внутренний рынок	100,4	103,3
на внешний рынок	101,3	109,6
Промышленность инвестиционных товаров	100,3	109,1
в том числе: на внутренний рынок	100,3	109,9
на внешний рынок	100,2	107,7
Промышленность товаров длительного пользования	100,4	105,6
в том числе: на внутренний рынок	100,1	103,3
на внешний рынок	100,8	111,4
Промышленность товаров текущего потребления	100,8	104,5
в том числе: на внутренний рынок	101,0	101,3
на внешний рынок	100,4	109,4
Промышленность энергетических товаров	100,0	98,2

**Цены в строительстве.** В IV квартале 2013 года индекс цен на строительно-монтажные работы составил 108,1% по сравнению с соответствующим периодом 2012 года.

По секторам национальной экономики рост индекса цен в анализируемом периоде по сравнению с соответствующим периодом 2012 года был отмечен в следующих отраслях: обрабатывающая промышленность (на 9,2%), электроэнергетика (на 10,0%), сельское хозяйство (на 10,6%).

## V. ФИНАНСЫ

### 5.1. Исполнение национального публичного бюджета<sup>1</sup>

В 2013 году в национальный публичный бюджет поступило 36908,5 млн. лей, что на 0,4% ниже запланированных годовых доходов и на 10,1% выше фактических поступлений за 2012 год. Из общей суммы доходов национального публичного бюджета 60,0% приходится на доходы, администрируемые государственным бюджетом (ГБ), 21,1% – на доходы, администрируемые бюджетом государственного социального страхования (БГСС), 13,5% – на доходы, администрируемые бюджетами административно-территориальных единиц (БАТЕ) и 5,4% – на доходы, администрируемые фондами обязательного медицинского страхования (ФОМС); в 2012 году это соотношение составило соответственно 59,8%; 21,3%; 13,4% и 5,5%.

*Структура доходов национального публичного бюджета*

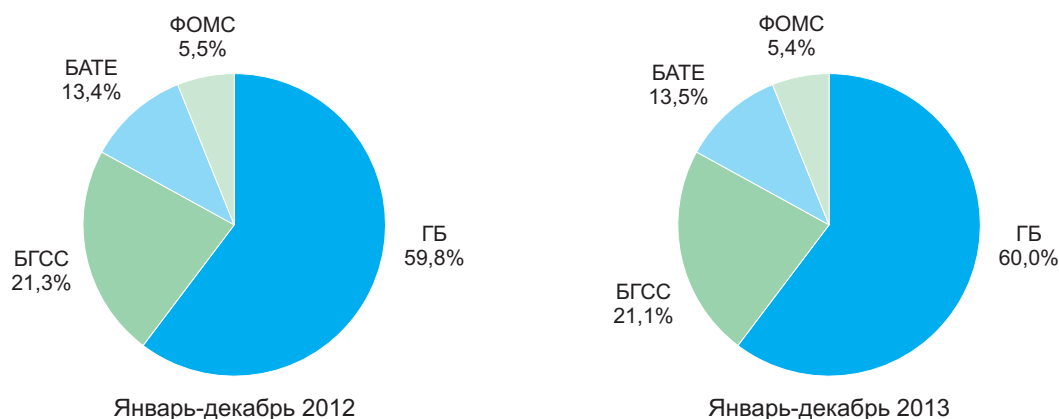

Из общей суммы доходов национального публичного бюджета налоговые доходы составили 32192,8 млн. лей (87,2% от всех поступлений), превысив как прогнозируемый уровень (+0,3%), так и фактические поступления за 2012 год (+11,5%). Превышение запланированного уровня зарегистрировано по сбору взносов на обязательное медицинское страхование (+2,3%), налогов на международную торговлю и внешние операции (+1,3%), внутренних налогов на товары и услуги (+0,9%). Вместе с тем, прогнозируемый уровень не был достигнут по поступлениям от налогов на собственность (-2,9%), от подоходного налога и от взносов в бюджет государственного социального страхования (-0,7% каждый). Рост налоговых доходов в 2013 году по сравнению с фактическими доходами 2012 года обусловлен увеличением поступлений всех компонентов налоговых доходов.

Неналоговые поступления составили 1351,1 млн. лей (3,7% от общей суммы поступлений), что на 3,8% ниже запланированного уровня 2013 года и на 0,8% выше фактических поступлений 2012 года. Все компоненты неналоговых поступлений не достигли запланированного уровня, за исключением поступлений других доходов от предпринимательской деятельности и от собственности, которые превысили прогнозируемый уровень на 6,0%. По сравнению с исполненными доходами 2012 года возросли поступления от административных штрафов и санкций (на 10,0%) и от административных сборов и платежей (на 0,7%), вместе с тем поступления других доходов от предпринимательской деятельности и от собственности снизились (на 2,7%).

Прочие доходы не достигли прогнозируемый уровень (94,3%), но превысили фактические поступления за 2012 год на 1,1%.

В 2013 году расходы национального публичного бюджета были исполнены в сумме 38673,1 млн. лей, что на 3,6% ниже запланированных и на 9,3% выше фактических расходов за 2012 год. Расходы по всем типам бюджетов не достигли запланированного уровня, наибольшие отклонения зарегистрированы по бюджетам административно-территориальных единиц (-7,1%) и по государственному бюджету (-4,0%).

*Публичные расходы по типам бюджетов в 2013 г.*

	Миллионов лей			В % к пред- усмотренному
	Предусмотрено	Исполнено	Отклонение	
<b>Расходы – всего</b>	<b>40101,6</b>	<b>38673,1</b>	<b>-1428,5</b>	<b>96,4</b>
Государственный бюджет	15081,1	14480,5	-600,6	96,0
Бюджеты административно-территориальных единиц	9936,6	9232,4	-704,2	92,9
Бюджет государственного социального страхования	10765,8	10735,3	-30,5	99,7
Фонды обязательного медицинского страхования	4318,1	4224,9	-93,2	97,8

<sup>1</sup> По данным Министерства финансов



На социальную сферу было направлено 67,3% публичных расходов, на расходы экономического характера – 15,0%, на оборону, поддержание общественного порядка и национальную безопасность – 7,1%, на государственные услуги общего назначения – 5,4%; в 2012 году это соотношение составило соответственно 69,6 %, 13,0%, 6,5% и 5,0%.

Превышение расходов над доходами привело к образованию в 2013 году бюджетного дефицита в размере 1764,6 млн. лей против запланированного бюджетного дефицита в размере 3048,7 млн. лей.

*Доходы и расходы национального публичного бюджета*

	Предусмотрено, 2013 млн. лей	Исполнено, млн. лей		Исполнено 2013 в % к:		Структура, %		
		2012	2013	предусмотренному 2013	исполненному 2012	предусмотрено 2013	исполнено	
							2012	2013
<b>Доходы – всего</b>	<b>37052,9</b>	<b>33530,3</b>	<b>36908,5</b>	<b>99,6</b>	<b>110,1</b>	<b>100,0</b>	<b>100,0</b>	<b>100,0</b>
из них:								
<b>Налоговые доходы</b>	<b>32081,4</b>	<b>28863,2</b>	<b>32192,8</b>	<b>100,3</b>	<b>111,5</b>	<b>86,6</b>	<b>86,1</b>	<b>87,2</b>
подоходный налог	4287,4	3993,7	4258,2	99,3	106,6	11,6	11,9	11,5
взносы в бюджет государственного социального страхования	7831,9	7150,0	7776,1	99,3	108,8	21,1	21,3	21,1
взносы на обязательное медицинское страхование	1923,1	1797,5	1967,0	102,3	109,4	5,2	5,4	5,3
налоги на собственность	323,3	300,5	314,0	97,1	104,5	0,9	0,9	0,9
внутренние налоги на товары и услуги	16317,3	14335,0	16460,6	100,9	114,8	44,0	42,8	44,6
налоги на международную торговлю и внешние операции	1398,4	1286,5	1416,9	101,3	110,1	3,8	3,8	3,8
<b>Неналоговые поступления</b>	<b>1404,1</b>	<b>1340,6</b>	<b>1351,1</b>	<b>96,2</b>	<b>100,8</b>	<b>3,8</b>	<b>4,0</b>	<b>3,7</b>
другие доходы от предпринимательской деятельности и от собственности	522,0	568,8	553,2	106,0	97,3	1,4	1,7	1,5
административные сборы и платежи	647,8	573,8	577,9	89,2	100,7	1,8	1,7	1,6
административные штрафы и санкции	232,0	198,0	217,8	93,9	110,0	0,6	0,6	0,6
прочие поступления	2,3	–	2,2	95,7	–	0,0	0,0	0,0
<b>Прочие доходы</b>	<b>3567,4</b>	<b>3326,5</b>	<b>3364,6</b>	<b>94,3</b>	<b>101,1</b>	<b>9,6</b>	<b>9,9</b>	<b>9,1</b>
<b>Расходы – всего</b>	<b>40101,6</b>	<b>35373,5</b>	<b>38673,1</b>	<b>96,4</b>	<b>109,3</b>	<b>100,0</b>	<b>100,0</b>	<b>100,0</b>
из них:								
на экономику	6241,7	4611,3	5803,2	93,0	125,8	15,6	13,0	15,0
на социально-культурные мероприятия – всего	26679,1	24625,0	26022,3	97,5	105,7	66,5	69,6	67,3
в том числе:								
на образование	7436,6	7397,0	7066,4	95,0	95,5	18,5	20,9	18,3
на здравоохранение	5357,1	4749,8	5226,9	97,6	110,0	13,4	13,4	13,5
на социальное обеспечение	12800,4	11626,1	12711,3	99,3	109,3	31,9	32,9	32,9
на культуру, искусство, спорт и мероприятия для молодежи	1085,0	852,1	1017,7	93,8	119,4	2,7	2,4	2,6
на обеспечение охраны общественного порядка, безопасности и оборону	2855,2	2303,0	2773,1	97,1	120,4	7,1	6,5	7,1
на государственные услуги общего назначения	2162,7	1750,6	2084,0	96,4	119,0	5,4	5,0	5,4
на внешнеэкономическую деятельность	277,6	243,4	272,7	98,2	112,0	0,7	0,7	0,7
на обслуживание государственного долга	514,2	666,4	492,6	95,8	73,9	1,3	1,9	1,3
прочие расходы	1371,1	1173,8	1225,2	89,4	104,4	3,4	3,3	3,2
<b>Дефицит (-), профицит (+)</b>	<b>-3048,7</b>	<b>-1843,2</b>	<b>-1764,6</b>	<b>x</b>	<b>x</b>	<b>x</b>	<b>x</b>	<b>x</b>

## 5.2. Кредиты, депозиты и кассовый оборот<sup>1</sup>

**Кредиты.** Общее сальдо кредитов в экономике на конец 2013 года составило 42690,6 млн. лей и увеличилось на 18,7% по сравнению с сальдо, сложившимся на конец 2012 года. Увеличение произошло за счет роста сальдо как краткосрочных кредитов (на 19,5%), так и среднесрочных и долгосрочных кредитов (на 18,6%).

**Депозиты.** Сальдо депозитов физических лиц на конец 2013 года составило 31053,6 млн. лей, превысив на 22,9% сальдо, сложившееся на конец 2012 года. Рост общего сальдо депозитов обусловлен увеличением двух составляющих: и в национальной валюте с более высокой динамикой роста (на 26,8%) и в иностранной валюте (на 18,0%).

	Сальдо на 30 декабря				
	млн. лей		структура, %		2013 в % к 2012
	2012	2013	2012	2013	
<b>Сальдо кредитов – всего</b>	<b>35951,5</b>	<b>42690,6</b>	<b>100,0</b>	<b>100,0</b>	<b>118,7</b>
в том числе:					
краткосрочные кредиты	4492,2	5367,8	12,5	12,6	119,5
среднесрочные и долгосрочные кредиты	31459,3	37322,8	87,5	87,4	118,6
<b>Сальдо депозитов физических лиц – всего</b>	<b>25257,4</b>	<b>31053,6</b>	<b>100,0</b>	<b>100,0</b>	<b>122,9</b>
в национальной валюте	14168,2	17966,0	56,1	57,9	126,8
в иностранной валюте	11089,1	13087,6	43,9	42,1	118,0

**Кассовый оборот.** За 2013 год денежные поступления в финансовые учреждения составили 81409,9 млн. лей и увеличились на 10,3% по сравнению с поступлениями предыдущего года. Существенно возросли поступления от сбора налогов и пошлин (на 23,5%), затем поступления от предприятий, оказывающих транспортные услуги (на 17,4%), поступления выручки от предприятий, оказывающих прочие услуги (на 12,9%) и поступления торговой выручки от продажи товаров независимо от каналов их реализации (на 10,6%).

Денежных средств было выдано на сумму 86322,7 млн. лей, превысив выдачи за 2012 год на 11,8%. Значительно возросли выдачи на прочие цели (на 24,0%), выдачи на покупку иностранной валюты у физических лиц (на 11,5%) и выдачи на заработную плату, стипендии, выплаты социального характера, выплаты пенсий, пособий и страховых возмещений (на 1,3%). В то же время, выдачи на закупку сельскохозяйственных продуктов и выдачи с текущих и депозитных счетов физических лиц снизились соответственно на 1,3% и 12,1%.

	Млн. лей		Структура, %		2013 в % к 2012
	2012	2013	2012	2013	
<b>Приход – всего</b>	<b>73811,5</b>	<b>81409,9</b>	<b>100,0</b>	<b>100,0</b>	<b>110,3</b>
поступления торговой выручки от продажи товаров независимо от каналов их реализации	41637,3	46042,6	56,4	56,5	110,6
поступления квартирной платы и коммунальных платежей	4713,2	4821,4	6,4	5,9	102,3
поступления от предприятий, оказывающих транспортные услуги	1894,4	2224,9	2,6	2,7	117,4
поступления от продажи иностранной валюты физическим лицам	4803,6	5283,5	6,5	6,5	110,0
поступления от сбора налогов и пошлин	2093,6	2586,4	2,8	3,2	123,5
поступления выручки от предприятий, оказывающих прочие услуги	4588,2	5182,1	6,2	6,4	112,9
прочие поступления	14081,2	15269,0	19,1	18,8	108,4
<b>Расход – всего</b>	<b>77212,5</b>	<b>86322,7</b>	<b>100,0</b>	<b>100,0</b>	<b>111,8</b>
выдачи на заработную плату, стипендии, выплаты социального характера, выплаты пенсий, пособий и страховых возмещений	10569,6	10707,2	13,7	12,4	101,3
выдачи на закупку сельскохозяйственных продуктов	3437,8	3394,8	4,5	3,9	98,7
выдачи на покупку иностранной валюты у физических лиц	35107,9	39145,5	45,5	45,3	111,5
выдачи с текущих счетов и депозитных счетов физических лиц	4893,9	4300,7	6,3	5,0	87,9
выдачи на прочие цели	23203,3	28774,5	30,0	33,4	124,0

<sup>1</sup> По данным Национального банка Молдовы

### 5.3. Страхование

В январе-сентябре 2013 года начисленные брутто-премии составили 859,7 млн. лей, превысив на 9,4% начисленные брутто-премии за аналогичный период предыдущего года.

Выплата страховых возмещений и компенсаций составила 313,3 млн. лей и возросла на 17,0% по сравнению с выплатами соответствующего периода 2012 года.

#### *Начисленные брутто-премии, выплата страховых возмещений и компенсаций в январе-сентябре*

	Начисленные брутто-премии					Выплата страховых возмещений и компенсаций				
	млн. лей		структура, %		2013 в % к 2012	млн. лей		структура, %		2013 в % к 2012
	2012	2013	2012	2013		2012	2013	2012	2013	
<b>Всего</b>	<b>785,5</b>	<b>859,7</b>	<b>100,0</b>	<b>100,0</b>	<b>109,4</b>	<b>267,8</b>	<b>313,3</b>	<b>100,0</b>	<b>100,0</b>	<b>117,0</b>
в том числе:										
Общее страхование	738,5	809,1	94,0	94,1	109,6	260,7	307,4	97,4	98,1	117,9
из которого:										
страхование средств наземного транспорта (иного, чем железнодорожный) (CASCO)	135,9	141,9	17,3	16,5	104,4	87,5	88,7	32,7	28,3	101,4
страхование автогражданской ответственности	354,4	386,9	45,1	45,0	109,2	111,3	115,7	41,6	36,9	104,0
другие виды общего страхования	248,2	280,3	31,6	32,6	112,9	61,9	103,0	23,1	32,9	166,4
Страхование жизни	47,0	50,6	6,0	5,9	107,7	7,1	5,9	2,6	1,9	83,1
из которого:										
страхование жизни (без страхования пенсий и без аннуитетов)	44,3	47,7	5,6	5,5	107,7	2,5	2,4	0,9	0,8	96,0
другие виды страхования жизни	2,7	2,9	0,4	0,4	107,4	4,6	3,5	1,7	1,1	76,1

В январе-сентябре 2013 года доходы и расходы страховых обществ возросли по сравнению с аналогичным периодом 2012 года соответственно на 1,0% и на 2,0%. Прибыль до налогообложения составила 36,6 млн. лей, что на 22,6% ниже прибыли, полученной в январе-сентябре 2012 года.

За отчетный период 10 страховых обществ понесли убытки в размере 6,1 млн. лей.

#### *Финансовые результаты страховых обществ*

	Январь-сентябрь		
	млн. лей		2013 в % к 2012
	2012	2013	
<b>Доходы – всего</b>	<b>1193,7</b>	<b>1205,9</b>	<b>101,0</b>
Доходы от операционной деятельности	1107,8	1136,6	102,6
в том числе от страховой деятельности	1099,7	1123,2	102,1
<b>Расходы – всего</b>	<b>1146,4</b>	<b>1169,3</b>	<b>102,0</b>
Расходы по операционной деятельности	1127,6	1148,0	101,8
в том числе по страховой деятельности	930,4	940,2	101,1
<b>Прибыль до налогообложения</b>	<b>47,3</b>	<b>36,6</b>	<b>77,4</b>

## 5.4. Рынок ценных бумаг<sup>1</sup>

В 2013 году в Государственном реестре ценных бумаг (ГРЦБ) было зарегистрировано 7 учредительных эмиссий акций акционерных обществ на сумму 0,36 млн. лей и 62 дополнительных эмиссии акций на сумму 949,7 млн. лей. За этот же период из ГРЦБ были исключены ценные бумаги 37 акционерных обществ.

За отчетный период на биржевом и внебиржевом рынках были осуществлены сделки с корпоративными ценными бумагами на сумму 1711,6 млн. лей, что на 460,1 млн. лей (на 36,8%) больше по сравнению с предыдущим годом.

### *Сделки с корпоративными ценными бумагами*

	Объем сделок с корпоративными ценными бумагами, млн. лей		Изменение по сравнению с предыдущим годом (+) / (–)	
	2012	2013	млн. лей	%
Биржевой рынок	623,3	822,0	198,7	131,9
Внебиржевой рынок	628,2	889,6	261,4	141,6
<b>Всего</b>	<b>1251,5</b>	<b>1711,6</b>	<b>460,1</b>	<b>136,8</b>

В 2013 году для осуществления профессиональной деятельности на рынке ценных бумаг были выданы 2 лицензии, в том числе 1 лицензия на право брокерской деятельности и 1 лицензия на право дилерской деятельности, пересмотрены 3 лицензии, из которых 1 лицензия на право дилерской деятельности и 2 лицензии на право реестровых работ.

<sup>1</sup> По данным Национальной комиссии по финансовому рынку

## VI. СОЦИАЛЬНОЕ ПОЛОЖЕНИЕ

### 6.1. Уровень жизни населения

**Располагаемые доходы населения.** По данным Обследования бюджетов домашних хозяйств, располагаемые доходы населения в III квартале 2013 года составили 1755,5 лея в среднем на человека в месяц, увеличившись на 16,6% по сравнению с соответствующим периодом предыдущего года. В реальном выражении (с учётом индекса потребительских цен)<sup>1</sup> рост располагаемых доходов составил 12,1%.

*Располагаемые доходы населения в III квартале*

	2009	2010	2011	2012	2013
<b>Располагаемые доходы – всего</b> (в среднем на одного человека в месяц), лей	<b>1193,7</b>	<b>1317,7</b>	<b>1473,0</b>	<b>1506,2</b>	<b>1755,5</b>
в том числе, в % по источникам формирования:					
Наемный труд	47,2	45,6	42,4	41,5	41,9
Индивидуальная сельскохозяйственная деятельность	8,5	8,1	9,9	9,1	8,8
Индивидуальная несельскохозяйственная деятельность	6,3	6,6	8,8	8,4	7,2
Доход от собственности	0,2	0,1	0,6	0,0	0,2
Социальные выплаты	18,8	18,8	18,0	20,6	20,3
пенсии	16,5	15,8	15,4	17,0	18,0
пособия на детей	0,7	0,8	0,7	0,9	0,7
компенсации	0,7	0,6	0,6	0,4	0,0
социальное пособие	0,1	0,2	0,2	0,8	0,4
Другие доходы	19,0	20,9	20,3	20,3	21,7
из них, трансферты из-за границы	14,5	17,1	16,0	15,7	17,5
<b>Удельный вес доходов в натуральном выражении в общих располагаемых доходах, %</b>	<b>11,2</b>	<b>10,2</b>	<b>11,4</b>	<b>10,9</b>	<b>9,8</b>

Доходы от наемного труда являются основным источником доходов. Их удельный вес в формировании располагаемых доходов составил 41,9%, увеличившись на 0,4 процентных пункта по сравнению с III кварталом 2012 года. Социальные выплаты являются вторым по значимости источником формирования доходов и составили 20,3% в структуре доходов, или на 0,3 процентных пункта меньше, чем за тот же период 2012 года. В то же время доля пенсий увеличилась на один процентный пункт.

Доходы от самостоятельной деятельности составляют 16,0% доходов населения, в том числе 8,8% это доходы от индивидуальной сельскохозяйственной деятельности, а 7,2% – доходы от индивидуальной несельскохозяйственной деятельности.

Значительным источником формирования доходов остаются денежные поступления из-за границы, удельный вес которых составил 17,5% всех располагаемых доходов, по сравнению с 15,7% в III квартале 2012 года.

Доходы городского населения в среднем были выше на 517 лей (в 1,3 раза), чем доходы сельского населения. В городской местности основным источником дохода являются доходы от наёмного труда (54,7%) и социальные выплаты (20,1%). Для сельского населения доходы от наёмного труда составили лишь 28,6%, остальные доходы приходятся на социальные выплаты (20,5%) и доходы от индивидуальной сельскохозяйственной деятельности (16,4%).

В структуре располагаемых доходов в III квартале 2013 года преобладают *денежные доходы* – 90,2%, по сравнению с 9,8% *доходов в натуральном выражении*. В абсолютном выражении денежные доходы в среднем на человека в месяц составили 1584,3 лея, а доходы в натуре – 171,2 лея. Денежные доходы городского населения составляют 96,4%, тогда как в сельской местности – 84,0%.

**Потребительские расходы населения.** Потребительские расходы населения в III квартале 2013 года составили 1888,0 лея в среднем на человека в месяц и увеличились на 12,6% по сравнению с тем же периодом предыдущего года. В реальном выражении (с учётом индекса потребительских цен) население потратило в среднем на 8,3% больше по сравнению с III кварталом 2012 года.

<sup>1</sup> Индекс потребительских цен в III квартале 2013 года по сравнению с III кварталом 2012 года составил 104,0%

*Потребительские расходы населения в III квартале*

	2009	2010	2011	2012	2013
<b>Потребительские расходы населения – всего</b> (в среднем на одного человека в месяц), <b>лей</b>	<b>1300,7</b>	<b>1463,7</b>	<b>1623,2</b>	<b>1676,1</b>	<b>1888,0</b>
в том числе в % на:					
Продукты питания	40,8	37,5	41,4	42,0	40,9
Алкогольные напитки, табак	1,7	1,6	1,5	1,7	1,4
Одежду, обувь	12,2	11,3	10,2	10,3	10,2
Содержание жилья	16,8	19,8	19,7	19,0	20,3
Обустройство жилья	3,8	4,2	4,4	4,1	3,8
Здоровье	5,3	6,5	5,2	6,5	5,8
Транспорт	4,9	5,0	5,2	4,2	5,1
Связь	4,8	4,5	4,1	4,3	4,0
Отдых	2,5	2,3	1,9	1,9	2,0
Образование	0,7	1,4	1,0	1,0	0,8
Гостиницы, рестораны, столовые и т.д.	2,4	2,1	1,5	1,3	1,7
Другое	4,0	3,8	3,9	3,6	4,0

Наибольшая часть потребительских расходов населения направлена на продовольственные нужды – 40,9% (на 1,1 процентных пункта меньше, чем в III квартале 2012 года). На содержание жилья одним членом домохозяйства в среднем было затрачено 20,3% от общих потребительских расходов (+1,3 процентных пункта по сравнению с III кварталом 2012 года), а на одежду и обувь – 10,2% (-0,1 процентных пункта). Остальные расходы были направлены на здоровье (5,8% в сравнении с 6,5% в III квартале 2012 года), на транспорт (5,1% в сравнении с 4,2%), связь (4,0% в сравнении с 4,3%), обустройство жилья (3,8% в сравнении с 4,1%), образование (0,8% в сравнении с 1,0%) и т.д.

**Оплата труда.** В 2013 году средняя номинальная начисленная оплата труда (*экономические агенты реального сектора с численностью 4 и более человек и все бюджетные организации независимо от численности работающих*) составила 3765,1 лея и увеличилась по сравнению с 2012 годом, в номинальном выражении, на 8,3%. Рост реальной заработной платы (с учетом индекса потребительских цен) составил 3,5%.

В декабре 2013 года *средняя оплата труда* составила 4278,7 лея и выросла на 10,0% по сравнению с декабрем 2012 года и на 12,8% по сравнению с ноябрем 2013 года.

Индекс реальной оплаты труда за декабрь 2013 года по сравнению с декабрем 2012 года составил 104,6%.

В бюджетной сфере средняя оплата труда составила в декабре прошлого года 3496,8 лея (+7,0% по сравнению с декабрем 2012 года), в реальном секторе экономики - 4603,2 лея (+10,0% по сравнению с декабрем 2012 года).

*Динамика среднемесячной оплаты труда*

	Среднемесячная оплата труда одного работающего в национальной экономике, лей	В % к:	
		соответствующему периоду предыдущего года	предыдущему периоду
<b>2011</b>			
<b>I квартал</b>	<b>2902,4</b>	<b>110,1</b>	<b>94,4</b>
<b>II квартал</b>	<b>3302,0</b>	<b>115,6</b>	<b>113,8</b>
I полугодие	3103,8	113,3	x
<b>III квартал</b>	<b>3197,5</b>	<b>109,5</b>	<b>96,8</b>
Январь-сентябрь	3135,9	112,1	x
<b>IV квартал</b>	<b>3365,6</b>	<b>109,5</b>	<b>105,3</b>
<b>Год</b>	<b>3193,9</b>	<b>111,6</b>	<b>x</b>
<b>2012</b>			
I квартал	3193,7	110,0	94,9
II квартал	3583,7	108,5	112,2
I полугодие	3391,1	109,3	x
<b>III квартал</b>	<b>3498,3</b>	<b>109,4</b>	<b>97,6</b>
Январь-сентябрь	3426,3	109,3	x
IV квартал	3631,3	107,9	103,8
Год	3477,7	108,9	x

	Среднемесячная оплата труда одного работающего в национальной экономике, лей	В % к:	
		соответствующему периоду предыдущего года	предыдущему периоду
<b>2013</b>			
Январь	3413,5	108,7	87,8
Февраль	3380,1	106,8	99,0
Март	3638,7	111,2	107,7
<b>I квартал</b>	<b>3478,7</b>	<b>108,9</b>	<b>95,8</b>
Апрель	3739,7	111,6	102,8
Май	3758,5	107,7	100,5
Июнь	3859,0	98,6	102,7
<b>II квартал</b>	<b>3785,7</b>	<b>105,6</b>	<b>108,8</b>
<b>I полугодие</b>	<b>3638,4</b>	<b>107,3</b>	<b>x</b>
Июль	3908,5	109,3	101,3
Август	3832,4	109,4	98,1
Сентябрь	3758,5	109,8	98,1
<b>III квартал</b>	<b>3833,3</b>	<b>109,6</b>	<b>101,3</b>
<b>Январь-сентябрь</b>	<b>3703,2</b>	<b>108,1</b>	<b>x</b>
Октябрь	3785,4	108,7	100,7
Ноябрь	3793,6	107,5	100,2
Декабрь	4278,7	110,0	112,8
<b>IV квартал</b>	<b>3951,4</b>	<b>108,8</b>	<b>103,1</b>
<b>Год</b>	<b>3765,1</b>	<b>108,3</b>	<b>x</b>

*Средняя оплата труда по видам экономической деятельности в декабре 2013 г.*

	Лей	В % к:		В % к средней оплате труда в национальной экономике в декабре 2013
		декабрю 2012	ноябрю 2013	
<b>Всего</b>	<b>4278,7</b>	<b>110,0</b>	<b>112,8</b>	<b>100,0</b>
в том числе:				
Сельское хозяйство, охота и лесоводство	3346,8	118,8	118,3	78,2
Рыбоводство	3734,7	117,8	184,5	87,3
Промышленность	4606,8	104,0	113,1	107,7
горнодобывающая промышленность	4204,0	124,3	108,4	98,3
обрабатывающая промышленность	4147,5	101,5	109,7	96,9
электро- и теплоэнергия, газ и водоснабжение	6825,6	111,5	123,9	159,5
Строительство	4323,3	102,6	107,8	101,0
Оптовая и розничная торговля; ремонт автомобилей, мотоциклов, бытовых товаров и предметов личного пользования	3485,3	107,6	109,7	81,5
Гостиницы и рестораны	2631,6	92,6	102,1	61,5
Транспорт и связь	4655,1	105,6	110,3	108,8
Финансовое посредничество	9593,9	114,3	132,3	224,2
Операции с недвижимым имуществом, аренда и услуги предприятиям	5524,9	115,7	110,8	129,1
Государственное управление	5388,7	112,5	116,3	125,9
Образование	3076,8	107,9	100,3	71,9
Здравоохранение и социальные услуги	4417,3	110,4	122,9	103,2
Прочие коммунальные, социальные и персональные услуги	4365,2	136,7	115,7	102,0
деятельность в областях организации, отдыха и развлечений, культуры и спорта	2777,5	98,4	101,7	64,9



*Средняя оплата труда в территориальном разрезе<sup>1</sup> в декабре 2013 г.*

	Лей	В % к:		В % к средней оплате труда в национальной экономике в декабре 2013
		декабрю 2012	ноябрю 2013	
<b>Всего<sup>2</sup></b>	<b>4278,7</b>	<b>110,0</b>	<b>112,8</b>	<b>100,0</b>
Регионы развития				
<b>мун. КИШИНЭУ</b>	<b>5361,9</b>	<b>109,2</b>	<b>115,4</b>	<b>121,6</b>
<b>СЕВЕР</b>	<b>3682,1</b>	<b>111,2</b>	<b>112,1</b>	<b>83,5</b>
мун. Бэлць	4313,7	105,5	106,7	97,8
Бриченъ	2835,5	109,0	97,1	64,3
Дондушень	4062,3	108,1	123,1	92,1
Дрокия	4827,6	133,1	139,1	109,5
Единец	3258,7	112,7	115,1	73,9
Фэлешть	2848,0	111,2	109,7	64,6
Флорешть	3483,0	111,1	117,5	79,0
Глодень	2950,2	103,7	109,7	66,9
Окница	3032,9	111,7	102,1	68,8
Рышкань	3240,4	111,6	109,1	73,5
Сынджерей	2934,7	115,8	108,2	66,6
Сорока	3542,6	113,8	112,1	80,3
<b>ЦЕНТР</b>	<b>3261,7</b>	<b>109,5</b>	<b>105,2</b>	<b>74,0</b>
Анений Ной	2987,0	108,4	96,6	67,7
Кэлэрашь	3118,4	100,2	99,2	70,7
Криулень	2956,8	114,8	106,2	67,1
Дубэсарь	3321,0	116,6	108,6	75,3
Хынчешть	2916,5	107,9	97,7	66,1
Яловень	3415,6	113,7	106,8	77,5
Ниспорень	3061,9	107,7	109,4	69,4
Орхей	3512,8	113,4	109,2	79,7
Резина	3676,5	98,5	106,4	83,4
Стрэшень	3466,9	111,6	112,6	78,6
Шолдэнешть	2722,2	105,7	94,7	61,7
Теленешть	2905,5	115,7	107,8	65,9
Унгень	3647,1	108,1	107,8	82,7
<b>ЮГ</b>	<b>3062,2</b>	<b>112,0</b>	<b>108,5</b>	<b>69,5</b>
Басарабьяска	3034,2	111,9	114,8	68,8
Кахул	3272,0	112,9	105,9	74,2
Кантемир	2928,7	115,6	121,1	66,4
Кэушень	2850,1	111,3	94,9	64,6
Чимишлия	3341,1	117,2	121,1	75,8
Леова	2798,8	116,9	112,4	63,5
Штефан Водэ	2931,0	101,9	108,4	66,5
Тараклия	3038,9	110,8	109,1	68,9
<b>АТО Гагаузия</b>	<b>3103,6</b>	<b>114,3</b>	<b>103,2</b>	<b>70,4</b>

<sup>1</sup> Информация по муниципиям и районам охватывает все предприятия реального сектора экономики с численностью 20 и более человек и все бюджетные организации независимо от численности работающих

<sup>2</sup> Предприятия реального сектора с численностью 4 и более человек и все бюджетные учреждения, независимо от численности работающих

**Примечание:** При расчете удельных весов была обеспечена сопоставимость между данными по муниципиям/районам и по стране в целом

**Пенсии.** По предварительным данным Национальной кассы социального страхования численность пенсионеров, состоящих на учете в органах социального обеспечения, на 1 января 2014 года составила 659,6 тыс. человек, что на 9,7 тыс. человек больше, по сравнению с 1 января 2013 года.

*Численность пенсионеров и средний размер назначенных месячных пенсий на 1 января*



Средний размер назначенных месячных пенсий на 1 января 2014 года составил 1020,6 лея, что на 6,6% больше по сравнению с 1 январем 2013 года.

**Рынок рабочей силы.** Согласно данным анкеты рабочей силы в III квартале 2013 года экономически активное население Республики Молдова составило свыше 1328 тыс. человек.

*Уровень активности населения в возрасте 15 лет и старше* (соотношение активного населения в возрасте 15 лет и старше к общей численности этого же возраста) составил 44,5%, зарегистрировав более высокие значения у мужчин (47,7%) чем у женщин (41,6%) и в городской местности (46,0%) по сравнению с сельской (43,3%). Самый высокий уровень активности (65,1%) был в возрастной категории 35-39 лет.

Численность *занятого населения* составила около 1277 тыс. человек. Распределение по половому признаку свидетельствует о том, что численность мужчин и женщин было практически одинаково (соответственно 50,8% и 49,2%). Из общего числа занятого населения 55,5% - сельское население, 44,5% – городское.

*Уровень занятости населения в возрасте 15 лет и старше* (соотношение занятого населения к общему населению 15 лет и старше) составил 42,7%. Этот показатель был выше у мужчин, чем у женщин (соответственно 45,7% и 40,1%). В городской местности уровень занятости (43,5%) был выше чем в сельской (42,1%). Самый высокий уровень занятости (62,7%) был зарегистрирован в возрастной категории 35-39 лет.

*Число безработных* согласно определению Международного Бюро Труда (МБТ), составило свыше 51 тыс. человек.

*Уровень безработицы* (соотношение безработных МБТ к активному населению) составил 3,9%. Среди мужчин этот показатель зарегистрировал значение 4,1% и среди женщин – 3,6%, Сохраняется значительная разница между уровнем безработицы в городах (5,3%) и в сельской местности (2,7%).

*Уровень экономической зависимости*, рассчитанный как соотношение численности незанятого населения (безработных и неактивных) на 1000 занятых лиц, составил 1788‰.

*Экономически активное население по полу и типу местности*

в процентах

	I квартал 2012	II квартал 2012	III квартал 2012	IV квартал 2012	I квартал 2013	II квартал 2013	III квартал 2013
<b>Всего</b>							
Уровень активности <sup>1</sup>	37,0	42,5	43,1	40,3	37,5	43,1	44,5
Уровень занятости <sup>2</sup>	34,3	40,5	41,1	37,9	34,5	41,1	42,7
Уровень безработицы <sup>3</sup>	7,2	4,5	4,8	5,9	8,1	4,7	3,9
<b>Мужчины</b>							
Уровень активности <sup>1</sup>	38,8	45,6	46	43,6	39,7	47,2	47,7
Уровень занятости <sup>2</sup>	35,2	43,1	43,3	40,6	35,7	44,5	45,7
Уровень безработицы <sup>3</sup>	9,5	5,4	5,9	7,0	10,2	5,6	4,1
<b>Женщины</b>							
Уровень активности <sup>1</sup>	35,3	39,6	40,5	37,2	35,6	39,5	41,6
Уровень занятости <sup>2</sup>	33,6	38,2	39	35,4	33,4	38,0	40,1
Уровень безработицы <sup>3</sup>	5,0	3,6	3,7	4,9	6,0	3,8	3,6

	I квартал 2012	II квартал 2012	III квартал 2012	IV квартал 2012	I квартал 2013	II квартал 2013	III квартал 2013
<b>Городское</b>							
Уровень активности <sup>1</sup>	45,6	46,3	46,5	49,6	45,8	45,0	46,0
Уровень занятости <sup>2</sup>	41,9	43,2	43,1	46,2	42,0	42,1	43,5
Уровень безработицы <sup>3</sup>	8,1	6,8	7,3	7,0	8,2	6,4	5,3
<b>Сельское</b>							
Уровень активности <sup>1</sup>	30,5	39,6	40,7	33,3	31,5	41,7	43,3
Уровень занятости <sup>2</sup>	28,6	38,6	39,6	31,8	29,0	40,3	42,1
Уровень безработицы <sup>3</sup>	6,2	2,6	2,8	4,8	8,0	3,3	2,7

<sup>1</sup> Отношение активного населения в возрасте 15 лет и старше, к общей численности населения в возрасте 15 лет и старше

<sup>2</sup> Отношение занятого населения в возрасте 15 лет и старше, к общей численности населения в возрасте 15 лет и старше

<sup>3</sup> Отношение безработных, согласно определению МБТ, к экономически активному населению

*Распределение экономически активного населения по полу,  
типу местности и возрасту в III квартале 2013 г.*

	Активное население, тыс.			Уровень экономической активности, %	Уровень занятости, %	Уровень безработицы МБТ, %
	всего	в том числе				
		занятое население	безработные МБТ			
Всего	1328,2	1276,8	51,4	44,5	42,7	3,9
		в том числе в %				
	100,0	100,0	100,0			
15-24 лет	9,7	8,9	29,5	22,3	19,7	11,8
25-34 лет	25,2	24,9	31,8	52,0	49,4	4,9
35-49 лет	34,5	34,9	24,5	64,2	62,4	2,7
50 лет и более	30,7	31,3	14,2	38,7	38,0	1,8
Мужчины	675,6	648,0	27,6	47,7	45,7	4,1
		в том числе в %				
	100,0	100,0	100,0			
15-24 лет	11,1	10,5	23,5	24,8	22,6	8,7
25-34 лет	27,5	27,3	33,8	56,3	53,5	5,0
35-49 лет	31,2	31,4	26,4	61,7	59,6	3,5
50 лет и более	30,2	30,8	16,3	46,0	45,0	2,2
Женщины	652,6	628,8	23,8	41,6	40,1	3,6
		в том числе в %				
	100,0	100,0	100,0			
15-24 лет	8,2	7,2	36,4	19,6	16,5	16,1
25-34 лет	22,7	22,5	29,5	47,3	45,1	4,7
35-49 лет	37,9	38,5	22,2	66,4	65,0	2,1
50 лет и более	31,2	31,9	11,8	33,3	32,9	1,4
Городское	599,5	567,7	31,8	46,0	43,5	5,3
		в том числе в %				
	100,0	100,0	100,0			
15-24 лет	9,0	8,2	24,0	24,3	20,9	14,1
25-34 лет	30,3	30,0	35,1	59,1	55,5	6,1
35-49 лет	33,0	33,3	26,5	66,6	63,8	4,3
50 лет и более	27,7	28,4	14,5	34,8	33,8	2,8
Сельское	728,8	709,1	19,6	43,3	42,1	2,7
		в том числе в %				
	100,0	100,0	100,0			
15-24 лет	10,2	9,4	38,4	21,1	18,9	10,1
25-34 лет	21,0	20,8	26,5	45,4	43,9	3,4
35-49 лет	35,7	36,1	21,2	62,4	61,4	1,6
50 лет и более	33,1	33,7	13,8	41,9	41,4	1,1

**Безработица.** Согласно данным Национального агентства занятости, на 1 января 2014 года численность официально зарегистрированных безработных составила 20,9 тыс. человек, каждый десятый из которых был уволен с хозяйствующих субъектов по сокращению штатов. Из общего числа безработных, 55% составляют женщины. Около 11% зарегистрированных безработных получают пособие по безработице, средний размер которого составил в декабре 2013 года 1056,2 лея. На одно свободное рабочее место, заявленное предприятиями, приходилось в среднем четыре безработных.

## 6.2. Демографическая ситуация

Развитие демографических процессов в последние годы характеризуется следующими основными показателями естественного движения населения:

	2011	2012	2013	2013 в % к 2012
Родившиеся, человек	39182	39435	37859	96,0
Умершие, человек	39234	39560	38060	96,2
в том числе дети до 1 года	430	387	358	92,5
Естественная убыль	72	125	201	в 1,6 раза
Число браков	25889	24262	24448	100,8
Число разводов	11119	10637	10775	101,3

По предварительным данным, в 2013 году было зарегистрировано уменьшение числа новорожденных на 4,0%, коэффициент рождаемости составил 10,6 родившихся в расчете на 1000 человек населения. Общая смертность уменьшилась по сравнению с 2012 на 3,8% и составила 10,7 умерших в расчете на 1000 человек населения.

Число детей, умерших в возрасте до 1 года, составило 358 по сравнению с 385 в 2012 году, коэффициент младенческой смертности уменьшился с 9,8 до 9,5 умерших до 1 года в расчете на 1000 родившихся.

*Родившиеся и умершие на 1000 человек населения*

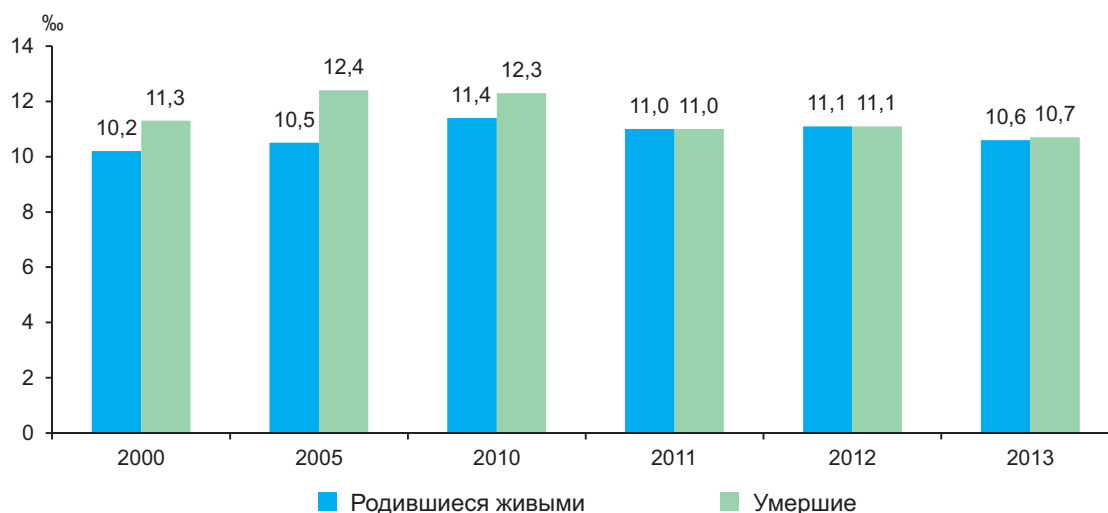

Структура причин смертности свидетельствует, что наибольшее число смертей (58,1%) обусловлено болезнями системы кровообращения, на злокачественные новообразования приходится 15,5%, болезни органов пищеварения – 8,8%, несчастные случаи, отравления и травмы – 7,3%, болезни органов дыхания – 4,5%, другие причины – 5,8%.

Коэффициент брачности в 2013 году составил 6,9 брака на 1000 человек населения, число браков увеличилось на 0,8%; коэффициент разводимости составил 3,0 развода на 1000 жителей, число разводов увеличилось по сравнению с прошлым годом на 1,3%.

*Браки и разводы на 1000 человек населения*

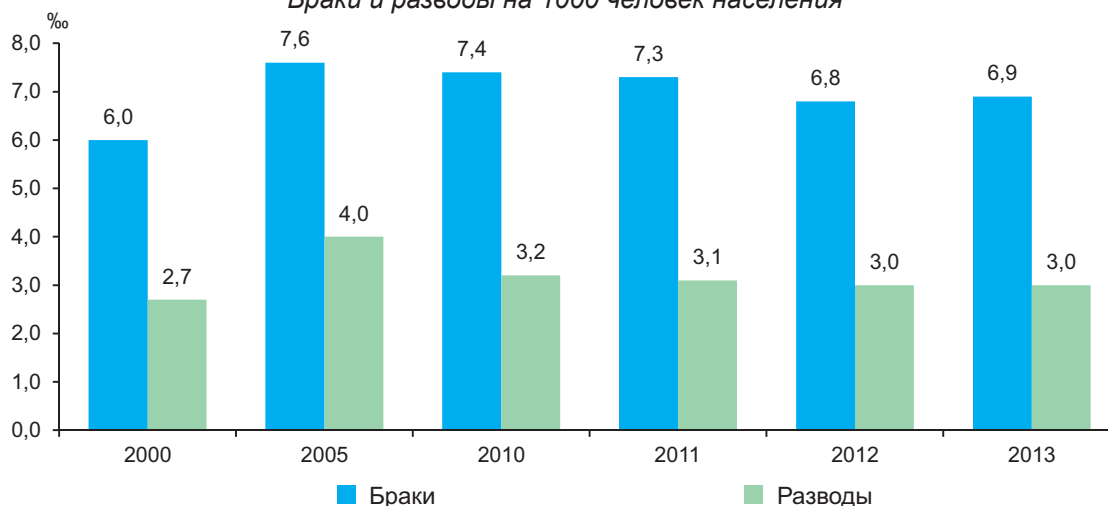

По предварительным данным, эволюция демографических процессов в 2013 году, по регионам развития<sup>1</sup>, характеризуется следующим образом:

	Мун. Кишинэу	Север	Центр	Юг	АТО Гагаузия
<i>Абсолютные данные</i>					
Родившиеся, человек	7475	10085	12390	5835	1897
Умершие, человек	6020	12901	11643	5858	1605
в том числе дети до 1 года	81	100	101	56	17
Естественный прирост	1455	-2816	747	-23	292
Число браков	6202	6125	7585	3293	1114
Число разводов	2443	2800	3406	1413	410
<i>Коэффициенты на 1000 жителей</i>					
Родившиеся	9,3	10,1	11,7	10,9	11,7
Умершие	7,5	12,9	11,0	10,9	9,9
Естественный прирост	1,8	-2,8	0,7	0,0	1,8
Браки	7,7	6,2	7,1	6,1	6,9
Разводы	3,0	2,8	3,2	2,6	2,5

**Миграция населения.** По данным Министерства внутренних дел, в 2013 году вид на жительство (постоянное или временное) получили 3349 иностранных граждан и 323 репатрианта.

*Иностранные граждане, по странам эмиграции и цели приезда в 2013 г.*

	Число иммигрантов	В том числе прибывшие на:						Другие причины	
		работу		учебу		семейная иммиграция			
		человек	в %	человек	в %	человек	в %	человек	в %
Румыния	600	303	28,5	16	2,3	164	15,3	117	23,1
Израиль	463	12	1,1	442	62,4	8	0,7	1	0,2
Турция	445	267	25,1	79	11,2	93	8,7	6	1,2
Украина	394	54	5,1	37	5,2	278	25,9	25	4,9
Российская Федерация	335	54	5,1	12	1,7	241	22,5	28	5,5
Соединенные Штаты Америки	125	6	0,6	1	0,1	8	0,7	110	21,7
Италия	117	66	6,2	3	0,4	36	3,4	12	2,4
Сирия	64	14	1,3	7	1,0	41	3,8	2	0,4
Германия	55	13	1,2	2	0,3	5	0,5	35	6,9
Беларусь	39	26	2,4	—	0,0	12	1,1	1	0,2
Китай	38	16	1,5	6	0,8	6	0,6	10	2,0
Ирак	35	34	3,2	—	0,0	1	0,1	—	0,0
Другие страны	639	197	18,5	103	14,5	180	16,8	159	31,4
Всего	3349	1062	31,7	708	21,1	1073	32,0	506	15,1
Другие страны	196	64	32,7	19	9,7	59	30,1	54	27,5
<b>Всего</b>	<b>1171</b>	<b>448</b>	<b>38,3</b>	<b>67</b>	<b>5,7</b>	<b>502</b>	<b>42,9</b>	<b>154</b>	<b>13,1</b>

По данным Министерства информационных технологий и связи, в 2013 году выехало за границу на постоянное место жительства 2585 человек. Наиболее активные миграционные связи поддерживаются с Украиной и Россией (соответственно 1054 и 684 эмигранта). Количество молдавских граждан, которые избрали новым местом проживания Германию, составило 256 человек, Израиль – 169, США – 160. Большинство мигрантов это женщины и мужчины в возрасте от 20 до 49 лет.

Внутренняя миграция. В 2013 году изменили свое местожительство в пределах страны 36,7 тыс. человек. Об интенсивности внутренней миграции можно судить по числу прибывших и выбывших в расчете на 1000 жителей. Индекс мобильности населения в 2013 году составил 9,4 человека на 1000 жителей против 10,3 в 2012 году.

<sup>1</sup> Без случаев регистрации актов гражданского состояния населения левобережья Днестра и мун. Бендер.

В 18 районах интенсивность выбытия населения выше, чем в среднем по стране. Наибольшая интенсивность выбытия было зарегистрирована в районах: Шолдэнешть, Кэлэрашь, Басарабьска, Теленешть, Кантемир, Резина, Леова, Флорешть и Фэлешть (9-12 выбывших на 1000 жителей) и 15 выбывших - в районе Дубэсарь. Как и в предыдущем году, низкая интенсивность выбытия отмечалась в муниципии Бэлць, районе Тараклия и АТО Гагаузия (менее 7 человек на 1000 жителей).

Высокая степень интенсивности прибытия населения отмечалась в муниципии Кишинэу (16 прибывших на 1000 жителей) и муниципии Бэлць (9 прибывших на 1000 жителей). В абсолютном выражении, большинство прибывших были зарегистрированы в столице (около 13 тыс. человек), муниципии Бэлць (1,4 тыс. человек) и в районе Кахул (около 1,1 тыс. человек). Положительное сальдо внутренней миграции сложилось в муниципии Кишинэу и Бэлць и в районах: Кахул и Яловень.

Наибольшую часть внутренних мигрантов (более 90%) составляют люди трудоспособного возраста, с преобладанием возрастной группы 20-49 лет. Данные о потоках прибытие / выбытие, рассматриваемые через гендерную призму, свидетельствуют, что 57% мигрантов – женщины и 43% – мужчины. Около 2/3 от общей численности мигрировавших в 2013 году – жители сельской местности.

### 6.3. Здравоохранение

По предварительным данным Министерства здравоохранения, в 2013 году заболеваемость населения отдельными инфекционными болезнями характеризуется ростом случаев заболеваемости гриппом и гепатитом. В то же время, в течение 2013 года было зарегистрировано наибольшее количество случаев острых респираторно-вирусных инфекций (259,9 тыс. случаев против 199,1 тыс. случаев в 2012 года).

#### *Заболеваемость населения отдельными инфекционными болезнями*

	2009	2010	2011	2012	2013	2013 в % к 2012
<b><i>Кишечные инфекции</i></b>						
Острые кишечные инфекции	16589	17821	18457	18606	15939	85,7
в том числе бактериальная дизентерия	592	511	256	464	355	76,5
<b><i>Вирусные гепатиты</i></b>						
Вирусные гепатиты	250	191	175	163	242	148,5
из них:						
гепатит А	29	16	4	5	107	в 21 раза
гепатит С	71	80	50	67	49	73,1
<b><i>Инфекции, управляемые средствами вакцинопрофилактики</i></b>						
Ветряная оспа	7031	6551	10550	9699	9128	94,1
Вирусный гепатит В	124	95	96	57	59	103,5
Паротит эпидемический	234	124	120	120	54	45,0
<b><i>Острые респираторно-вирусные инфекции</i></b>						
Острые инфекции верхних дыхательных путей	280435	150905	226453	199095	259957	130,6
Грипп	17938	12509	4568	209	2422	в 11,5 раза
<b><i>Болезни «социального неблагополучия»</i></b>						
Туберкулез органов дыхания	3314	3113	3175	3159	3067	97,1
Сифилис	2446	2320	2176	2201	2100	95,4
Гонорея	1555	1252	1234	1138	1007	88,5
Педикулез	4280	3910	3417	3031	2717	89,6

В структуре инфекционных заболеваний наиболее распространенные остаются острые респираторно-вирусные инфекции. В 2013 году в среднем на 100 тыс. жителей приходится 7,3 тыс. случаев острых респираторных заболеваний, самый высокий уровень заболеваемости зарегистрирован в муниципиях Бэлць и Кишинев, соответственно, 17,7 тыс. случаев и 12,2 тыс. случаев на 100 тыс. жителей. В территориальном разрезе выделяются районы: Криулень – 10,3 тыс. случаев на 100 тыс. жителей, Анений Ной – 9,2 тыс. случаев, Яловень – 8,5 тыс. случаев, Стрэшень – 7,8 тыс. случаев и др.

### Заболеваемость населения острыми инфекциями верхних дыхательных путей в 2013 г.

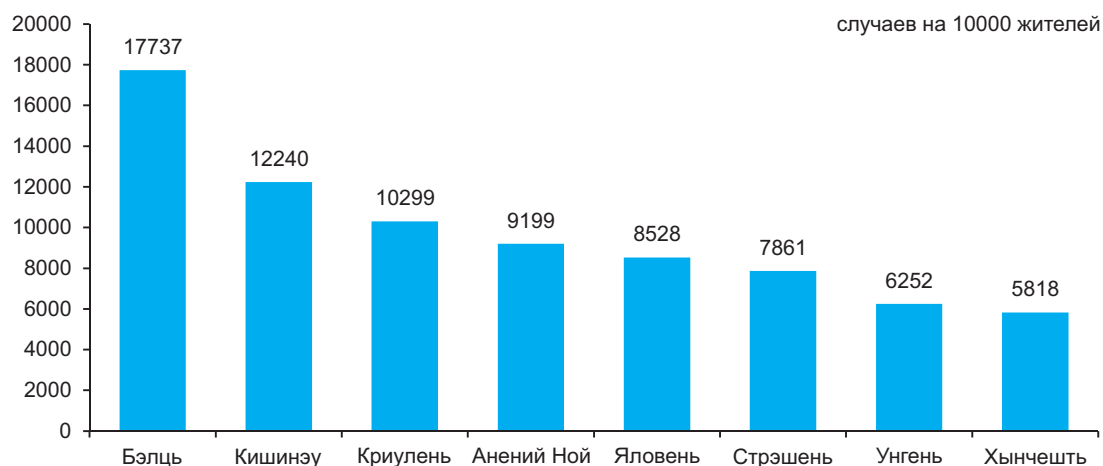

В 2013 году на 100 тыс. жителей приходится в среднем 448 случаев острых кишечных инфекций, 86 случаев туберкулеза органов дыхания, 7 случаев вирусных гепатитов и 250 случаев болезни «социального неблагополучия». На протяжении последних пяти лет зарегистрировано значительное уменьшение случаев бактериальной дизентерии от 592 случаев в 2009 году (17 случаев на 100 тыс. жителей) до 355 в 2013 году (10 случаев на 100 тыс. жителей).

Число случаев вирусного гепатита колебалась, если в 2012 году оно уменьшилась до 163 случаев (5 случаев на 100 тыс. жителей), то в 2013 году увеличилось до 242 случаев (7 случаев на 100 тыс. жителей). Также уменьшилось число случаев туберкулеза органов дыхания от 3,3 тыс. случаев в 2009 году (93 случая на 100 тыс. жителей) до 3,1 тыс. случаев в 2013 году (86 случаев на 100 тыс. жителей). Своевременная вакцинация и соответствующие профилактические мероприятия способствовали постоянному снижению заболеваемости паротита эпидемического: если в 2009 году на 100 тыс. жителей приходилось 7 случая паротита эпидемического, то в 2013 году на 100 тыс. жителей было зарегистрировано только 1,5 случая.

Численность выявленных инфицированных вирусом иммунодефицита человека (ВИЧ) в 2013 году составила 467 человек, что на 15 случаев меньше, чем в 2012 году, на 100 тыс. жителей приходится в среднем 13,1 случаев ВИЧ. Одновременно, было зарегистрировано 176 случаев больных СПИДом.

### Носители вируса иммунодефицита человека (ВИЧ)

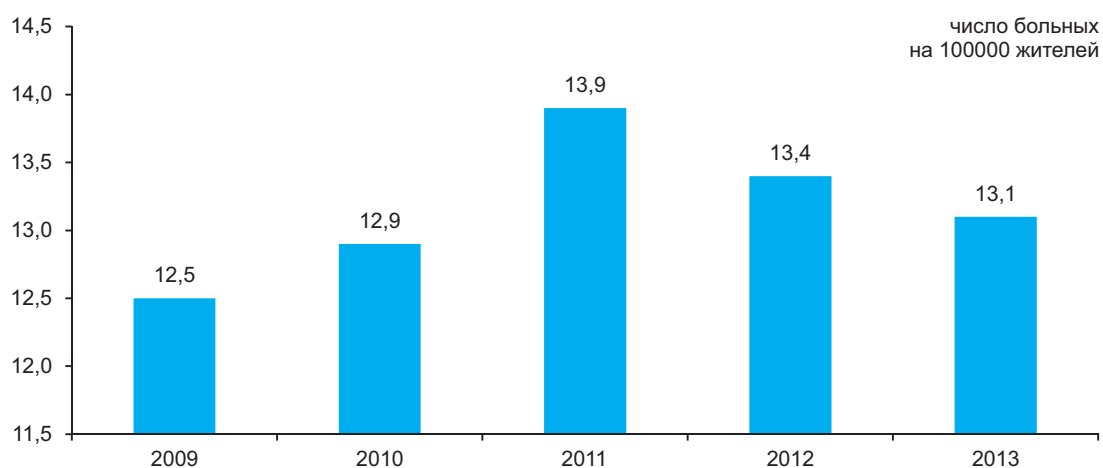



## 6.4. Образование

**Начальное и общее среднее образование.** По сравнению с 2012/13 учебным годом сеть учреждений начального и общего среднего образования уменьшилась на 23 учреждения и состоит в 2013/14 учебном году из 1374 единиц (1372 дневных учреждений и 2 вечерних). Дневное образование организовано в 112 начальных школах, 771 гимназии, 466 лицеях и 23 школах для детей с недостатками умственного или физического развития.

*Учреждения начального и общего среднего образования*

	2009/10	2010/11	2011/12	2012/13	2013/14	2013/14 в % к 2012/13
<b>Всего</b>	<b>1512</b>	<b>1489</b>	<b>1460</b>	<b>1397</b>	<b>1374</b>	<b>98,4</b>
<b>Дневные</b>	<b>1505</b>	<b>1484</b>	<b>1457</b>	<b>1394</b>	<b>1372</b>	<b>98,4</b>
начальные школы	91	85	83	108	112	103,7
гимназии	708	763	829	767	771	100,5
лицеи	492	495	497	491	466	94,9
средние общеобразовательные школы	179	108	19	—	—	—
школы для детей с недостатками умственного или физического развития	35	33	29	28	23	82,1
<b>Вечерние</b>	<b>7</b>	<b>5</b>	<b>3</b>	<b>3</b>	<b>2</b>	<b>66,7</b>

**Дневное образование.** В результате процесса оптимизации сети учреждений общего и среднего образования число учреждений уменьшилось, а новая структура представлена следующим образом: 8,2% – начальные школы (+2,1 процентных пункта по сравнению с 2009/10 учебным годом), 56,2% – гимназии (+9,2 процентных пункта), 34,0% – лицеи (+1,3 процентных пункта) и 1,7% – школы для детей с недостатками умственного или физического развития. В то же время, по сравнению с 2012/13 учебным годом уменьшилось число лицеев (на 25 единиц) и увеличилось число начальных школ и гимназий (по 4 единицы).

*Структура учреждений начального и общего среднего образования*

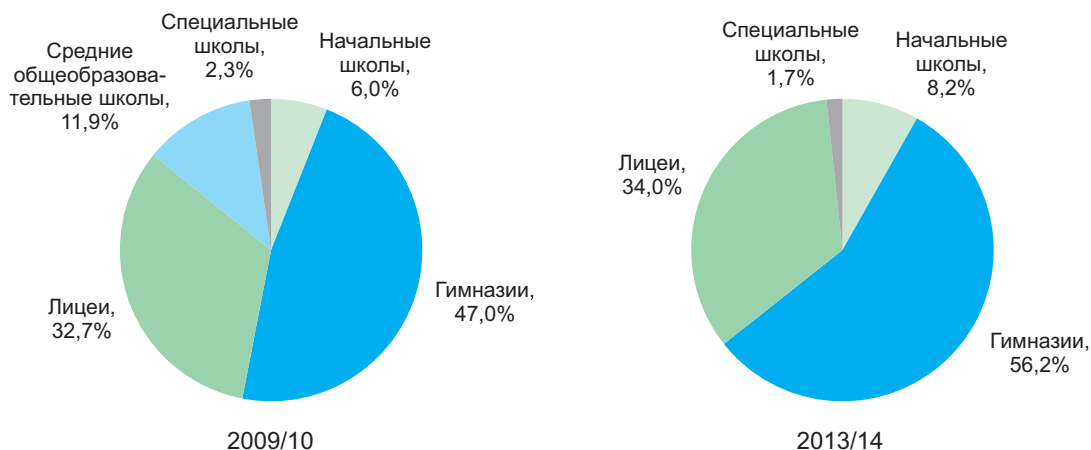

Из общего числа учреждений начального и общего среднего образования, 335 учреждений действуют в городской местности, а 1037 – в сельской. Из общего числа городских учреждений 69% представляют лицеи, а в сельской местности преобладают гимназии – 68%.

**Контингент учащихся.** На начало 2013/14 учебного года начальным и общим средним образованием было охвачено 352,0 тыс. учащихся или на 3,8% меньше по сравнению с предыдущим учебным годом. В структуре учащихся по образовательным уровням преобладали учащиеся гимназического и начального образования. В течение последних лет увеличивается доля учащихся, охваченных начальным образованием, и уменьшается доля учащихся, охваченных гимназическим образованием.

*Учащиеся в учреждениях начального и общего среднего образования по классам*

	2009/10	2010/11	2011/12	2012/13	2013/14
<b>Всего, тыс.</b>	<b>413,7</b>	<b>395,1</b>	<b>380,2</b>	<b>366,0</b>	<b>352,0</b>
Подготовительные классы	2,2	2,1	1,7	1,6	0,2
1-4 классы	141,2	138,4	138,1	138,3	138,4
5-9 классы	207,5	193,1	181,9	171,9	166,8
10-12 классы	62,8	61,4	58,5	54,2	46,6
<b>Структура, в %</b>	<b>100,0</b>	<b>100,0</b>	<b>100,0</b>	<b>100,0</b>	<b>100,0</b>
Подготовительные классы	0,5	0,5	0,5	0,4	0,1
1-4 классы	34,1	35,0	36,3	37,8	39,3
5-9 классы	50,2	48,9	47,8	47,0	47,4
10-12 классы	15,2	15,5	15,4	14,8	13,2

В 2013/14 учебном году средняя численность учащихся в классе составила 20 человек, а соотношение учащиеся/учитель составила 11 человек.

Численность учащихся 1 класса, которые были охвачены программами дошкольного образования, составила 34,8 тыс. человек или 97,3%, оставаясь практически на уровне прошлого учебного года.

В 2013/14 учебном году **специальным образованием** охвачено 2,3 тыс. человек или на 21,7% меньше по сравнению с предыдущим учебным годом. Большинство учащихся специального образования составляют дети с недостатками умственного развития – 76,9%, слабослышащие – 10,5% и слабовидящие – 6,0%.

В 2013/14 учебном году **вечернее образование** осуществлялось в 2 вечерних школах, в которых обучалось 1,2 тыс. человек или 0,3% от общей численности учащихся начального и общего среднего образования.

**Среднее профессиональное образование.** В 2013/14 учебном году число учреждений среднего профессионального образования составляет 67 единиц. Численность учащихся среднего профессионального образования непрерывно уменьшается, и на начало 2013/14 учебного года было зарегистрировано 18,2 тыс. учащихся по сравнению с 19,6 тыс. в предыдущем учебном году.

*Основные показатели среднего профессионального образования*

	2009/10	2010/11	2011/12	2012/13	2013/14	2013/14 в % к 2012/13
<b>Число учреждений</b>	<b>75</b>	<b>75</b>	<b>70</b>	<b>67</b>	<b>67</b>	<b>100,0</b>
ремесленные училища	23	23	21	21	21	100,0
профессиональные училища*	52	52	49	46	46	100,0
<b>Численность учащихся, тыс. человек</b>	<b>22,2</b>	<b>21,4</b>	<b>20,3</b>	<b>19,6</b>	<b>18,2</b>	<b>92,9</b>
ремесленные училища	2,5	2,6	2,4	2,4	2,3	95,8
профессиональные училища	19,6	18,8	17,9	17,2	16,0	93,0
<b>Принято, тыс. человек</b>	<b>13,4</b>	<b>14,2</b>	<b>13,0</b>	<b>11,9</b>	<b>11,2</b>	<b>94,1</b>
ремесленные училища	2,5	2,6	2,3	2,3	2,2	95,7
профессиональные училища	10,9	11,6	10,7	9,6	9,0	93,8
<b>Выпуск, тыс. человек</b>	<b>12,8</b>	<b>13,2</b>	<b>12,0</b>	<b>10,4</b>	<b>10,4</b>	<b>100,0</b>
ремесленные училища	2,8	2,3	2,2	2,0	2,0	100,0
профессиональные училища	10,0	10,9	9,8	8,4	8,4	100,0

\* В том числе 2 профессиональных лицеза

**Прием на обучение в учреждения среднего профессионального образования** в 2013/14 учебном году составил 11,2 тыс. человек или на 5,9% меньше по сравнению с предыдущим учебным годом. Большинство учащихся были зачислены на базе гимназического образования – 9,4 тыс. (83,9% принятых). Повышенным спросом пользуются следующие профессии: повар (11,2% принятых по сравнению с 11,8% в 2012/13 учебном году), слесарь по ремонту автомобилей (11,2% по сравнению с 11,0%), штукатур (8,3% по сравнению с 9,0%), электрогазосварщик-врезчик (6,0% по сравнению с 6,1%), швея (5,2% по сравнению с 5,3%), оператор ЭВМ (4,7% по сравнению с 5,3%), столяр (3,5% по сравнению с 3,1%), тракторист (3,4% по сравнению с 3,3%) и т.д.

**Среднее специальное образование.** В 2013/14 учебном году среднее специальное образование проводится в 45 колледжах, в том числе 41 государственных колледжей и 4 – негосударственных (на 2 единицы меньше по сравнению с 2012/13 учебным годом)<sup>1</sup>. На начало 2013/14 учебного года численность учащихся составила 29,3 тыс. человек и сократилась на 4,6% по сравнению с 2012/13 учебным годом. Большинство учащихся проходят обучение в государственных колледжах (94,4%).

*Основные показатели среднего специального образования*

	2009/10	2010/11	2011/12	2012/13	2013/14	2013/14 в % к 2012/13
Число учреждений	47	48	48	47	45	95,7
Численность учащихся, тыс. человек	32,2	32,2	31,4	30,7	29,3	95,4
Принято, тыс. человек	9,5	9,1	9,0	8,8	8,2	93,2
Выпуск, тыс. человек	7,1	6,8	7,2	7,4	7,4	100,0

В 2013/14 учебном году, в колледжи было принято 8,2 тыс. человек или на 6,8% меньше по сравнению с предыдущим учебным годом. Наиболее востребованными профилями являются: экономика (14,3% принятых по сравнению с 11,9% в 2012/13 учебном году), медицина (13,6% – по сравнению с 12,7%), транспорт (9,8% по сравнению с 9,4%), услуги (6,8% по сравнению с 6,5%), механика (5,5% по сравнению с 5,2%), строительство (5,4% по сравнению с 5,3%), информатика (5,3% по сравнению с 5,0%) и т.д.

**Высшее образование.** В 2013/14 учебном году сеть высшего образования состоит из 32 единиц, из которых 19 являются государственными учебными заведениями. По сравнению с 2012/13 учебным годом число высших учебных заведений уменьшилось на 2 единицы<sup>2</sup>. На начало 2013/14 учебного года численность студентов составило 97,3 тыс. человек или на 5,2 тыс. человек меньше по сравнению с 2012/13 учебным годом. Большинство студентов проходят обучение в государственных учебных заведениях – 78,9 тыс. человек (81,1%), из них 35,6% обучаются за счет бюджета.

*Основные показатели высшего образования*

	2009/10	2010/11	2011/12	2012/13	2013/14	2013/14 в % к 2012/13
Число высших учебных заведений	33	33	34	34	32	94,1
Численность студентов, тыс. человек	109,9	107,8	103,9	102,5	97,3	94,9
Принято, тыс. человек	27,1	27,9	28,2	28,1	26,4	94,0
Выпуск, тыс. человек	26,6	28,4	27,8	26,7	24,8	92,9

Распределение студентов по программам представлено следующим образом: на курсах лицензиата (Цикл I) числились 77,5 тыс. человек, на курсах мастерата (Цикл II) – 14,8 тыс. человек, на курсах интегрированного образования<sup>3</sup> – 0,8 тыс. человек и на курсах высшего образования в области медицины и фармации – 4,1 тыс. человек.

В 2013/14 учебном году в высшие учебные заведения было принято 19,2 тыс. человек на Цикл I<sup>4</sup> (на 1,2 тыс. человек меньше по сравнению с предыдущим учебным годом) и 7,2 тыс. человек на Цикл II (-0,5 тыс.). Наиболее востребованными областями общих направлений подготовки на уровне Цикла I являются следующие: экономические науки – 22,8% принятых по сравнению с 19,9% в 2012/13 учебном году, педагогические науки – 16,8% по сравнению с 18,1%, инженерия и инженерная деятельность – 12,7% по сравнению с 14,2%, право – 8,4% по сравнению с 7,7%. На уровне Цикла II экономические науки выбрали 24,2% принятых по сравнению с 28,6% в 2012/13 учебном году, право – 18,3% по сравнению с 18,5% и педагогические науки – 16,3% по сравнению с 14,0%.

<sup>1</sup> Прекращена деятельность Колледжа управления, экономики и права и Теолого-педагогического колледжа

<sup>2</sup> Прекращена деятельность Университета прикладных наук и Филиала Балтийского института экологии, политики и права

<sup>3</sup> По специальности «Архитектура» и по направлению подготовки «Ветеринарная медицина»

<sup>4</sup> В том числе медицина и фармация

## 6.5. Правонарушения

Согласно информации Министерства внутренних дел, на протяжении последних лет отмечается тенденция увеличения зарегистрированных преступлений: от 25,7 тыс. в 2009 году до 38,2 тыс. в 2013 году. Из общего числа зарегистрированных преступлений, 3,3% или почти 1,3 тыс. случаев относятся к особо тяжким и чрезвычайно тяжким преступлениям, 6,5 тыс. случаев (17,0%) – к тяжким, а большая часть приходится на менее тяжкие – 21,2 тыс. случаев или 55,5%. За последние 5 лет утроилось количество легких преступлений.

Число зарегистрированных преступлений на 10 тыс. жителей составило 107 преступлений по сравнению с 72 преступлениями в 2009 году. В муниципии Кишинэу на 10 тыс. жителей приходится 176 преступлений, что соответственно превышает средний показатель по стране в 1,6 раза. Высокий уровень преступности был зарегистрирован также и в Бельцах – 124 преступления на 10 тыс. жителей.

### *Число зарегистрированных преступлений*

	2009	2010	2011	2012	2013
<b>Зарегистрировано преступлений – всего</b>	<b>25655</b>	<b>33402</b>	<b>35124</b>	<b>36615</b>	<b>38157</b>
в том числе:					
особо тяжкие	145	172	130	169	163
чрезвычайно тяжкие	422	878	873	1035	1109
тяжкие	5741	5985	6052	7141	6471
менее тяжкие	15477	19735	20307	19907	21185
легкие	3870	6632	7762	8363	9229

В целом, в 2013 году зарегистрирован рост числа преступлений против семьи и несовершеннолетних (в 1,5 раза), особенно возросло число случаев насилия в семье (в 1,6 раза). Увеличилось число преступлений против собственности на 8,7%, а также случаи карманных краж, шантажа, мошенничество и краж. В то же время, было зарегистрировано меньше преступлений против жизни и здоровья личности, относящиеся к половой сфере, против общественного здоровья и общежития, экономические преступления.

### *Число зарегистрированных преступлений по видам*

	2009	2010	2011	2012	2013	2013 в % к 2012
<b>Зарегистрировано преступлений – всего</b>	<b>25655</b>	<b>33402</b>	<b>35124</b>	<b>36615</b>	<b>38157</b>	<b>104,2</b>
из них:						
<b>Преступления против жизни и здоровья личности</b>	<b>1667</b>	<b>1892</b>	<b>1799</b>	<b>1755</b>	<b>1647</b>	<b>93,8</b>
из них: убийство	240	265	216	223	215	96,4
тяжкие телесные повреждения	369	416	360	325	324	99,7
<b>Преступления, относящиеся к половой сфере</b>	<b>402</b>	<b>557</b>	<b>461</b>	<b>617</b>	<b>608</b>	<b>98,5</b>
из них изнасилования	264	368	291	360	349	96,9
<b>Преступления против собственности</b>	<b>12222</b>	<b>18104</b>	<b>19340</b>	<b>18751</b>	<b>20391</b>	<b>108,7</b>
из них:						
кражи	9136	13646	15060	14294	15378	107,6
разбои	205	185	152	167	146	87,4
грабежи	1003	1204	1151	1175	1144	97,4
мошенничество	1066	1841	1574	1651	2065	125,1
карманные кражи	118	395	554	540	741	137,2
шантаж	52	64	44	64	88	137,5
<b>Преступления против общественного здоровья и общежития</b>	<b>2065</b>	<b>1983</b>	<b>1810</b>	<b>1785</b>	<b>1305</b>	<b>73,1</b>
из них преступления связанные с наркотиками	1879	1794	1658	1575	1166	74,0
<b>Преступления против семьи и несовершеннолетних</b>	<b>168</b>	<b>204</b>	<b>597</b>	<b>953</b>	<b>1474</b>	<b>154,7</b>
из них, торговля детьми	42	23	24	20	20	100,0
насилие в семье		24	478	815	1346	165,2

	2009	2010	2011	2012	2013	2013 в % к 2012
<b>Экономические преступления</b>	<b>2452</b>	<b>1053</b>	<b>1384</b>	<b>1928</b>	<b>1002</b>	<b>51,9</b>
из них:						
контрабанда	251	170	211	163	151	92,6
изготовление поддельных денег	292	376	681	1156	344	29,8
<b>Преступления против общественной безопасности и общественного порядка</b>	<b>927</b>	<b>1122</b>	<b>1342</b>	<b>1514</b>	<b>1625</b>	<b>107,3</b>
из них хулиганство	767	955	1152	1284	1444	112,5

Каждое девятое преступление было совершено в общественных местах, а с применением огнестрельного оружия, взрывчатки и гранат в течение 2013 года было совершено 84 преступления, в том числе 28 случаев телесных повреждений, 16 случаев хулиганства, 10 случаев разбоя и 6 случаев убийств.

В результате совершенных преступлений на протяжении 2013 года погибло 698 человек или на 52 человека больше, чем в 2012 году. Основными причинами смерти являлись дорожно-транспортные происшествия (31,7%), убийства (21,3%) и телесные повреждения (15,9%).

Из общего числа зарегистрированных преступлений, 19,0% совершены неработающими лицами в трудоспособном возрасте. Удельный вес преступлений совершенными несовершеннолетними или с их участием составил 3,0% в общем объеме преступлений. На 10 тыс. жителей в возрасте до 18 лет приходится в среднем 22 преступника.

В 2013 году зарегистрировано 2603 дорожно-транспортных происшествия, по сравнению с 2012 годом их количество уменьшилось на 4,1%. Ежедневно было совершено в среднем около 7 дорожно-транспортных происшествий, в результате чего погибло 295 человек, включая 21 детей, в то же время 3221 человек были травмированы, из них 545 детей.

#### *Число дорожно-транспортных происшествий*

	2009	2010	2011	2012	2013	2013 в % к 2012
<b>Численность дорожно-транспортных происшествий (ДТП)</b>	<b>2729</b>	<b>2930</b>	<b>2825</b>	<b>2712</b>	<b>2603</b>	<b>95,9</b>
Лица, погибшие в результате ДТП	476	452	433	441	295	66,7
из них, дети	42	38	36	44	21	47,7
Лица, получившие травмы в результате ДТП	3288	3747	3543	3510	3221	91,8
из них, дети	563	588	622	610	545	89,3

По данным Службы гражданской защиты и чрезвычайных ситуаций Министерства внутренних дел, число пожаров в 2013 году по сравнению с предыдущим годом уменьшилось на 12,0% и составило 1746 случаев. Вследствие пожаров зарегистрировано 126 случаев смерти, в том числе 11 детей.

#### *Число пожаров и смертных случаев*

	2009	2010	2011	2012	2013	2013 в % к 2012
<b>Число пожаров</b>	<b>2259</b>	<b>1970</b>	<b>2146</b>	<b>1984</b>	<b>1746</b>	<b>88,0</b>
Лица, погибшие вследствие пожаров	185	168	127	150	126	84,0
из них, дети	6	7	7	6	11	183,3
Лица, получившие травмы	60	40	53	59	47	79,7

Генеральный директор



Лучия СПОЯЛЭ

## МЕТОДОЛОГИЧЕСКИЕ ПОЯСНЕНИЯ

Данные за 2013 год по основным макроэкономическим показателям являются предварительными и в последующих изданиях могут быть уточнены.

### **ВАЛОВОЙ ВНУТРЕННИЙ ПРОДУКТ**

**Валовой внутренний продукт (ВВП)** – важнейший показатель системы национальных счетов, характеризующий конечный результат производственной деятельности экономических единиц – резидентов, который измеряется стоимостью товаров и услуг, произведенных этими единицами для конечного использования.

На стадии производства ВВП представляет сумму добавленной стоимости видов экономической деятельности, а на стадии использования – стоимость товаров и услуг, предназначенных для конечного потребления, накопления и чистого экспорта.

**Выпуск** представляет собой суммарную стоимость товаров и услуг, произведенных в экономике в отчетном периоде.

**Промежуточное потребление** представляет собой стоимость товаров и услуг (за исключением потребления основного капитала), которые трансформируются или полностью потребляются в процессе производства.

**Услуги финансового посредничества, измеряемые косвенным образом (УФПИК)** определяются косвенным путем как разница между процентами, полученными финансовыми учреждениями и процентами, выплаченными их кредиторам. Так как услуги финансового посредничества, измеряемые косвенным образом, не могут быть распределены по видам экономической деятельности, условно их величина отнесена к промежуточному потреблению фиктивной единицы. Выпуск фиктивной единицы равен нулю, промежуточное потребление равно величине УФПИК, валовая добавленная стоимость также равна УФПИК, но с противоположным знаком.

**Валовая добавленная стоимость** определяется как стоимость выпуска за вычетом стоимости промежуточного потребления.

**Налоги на продукты** – это налоги, взимаемые пропорционально количеству или стоимости товаров и услуг, производимых, продаваемых или импортируемых резидентами. К ним относятся налог на добавленную стоимость, акцизы, налоги на импорт.

**Субсидии на продукты** – суммы, выплачиваемые пропорционально количеству или стоимости товаров и услуг, производимых, продаваемых или импортируемых резидентами.

**Чистые налоги на продукты** – налоги на продукты за вычетом субсидий на продукты.

**Конечное потребление** представляет собой стоимость товаров и услуг, используемых непосредственно для удовлетворения индивидуальных и коллективных потребностей, и включает расходы на конечное потребление домашних хозяйств, государственного управления и некоммерческих организаций, обслуживающих домашние хозяйства.

**Конечное потребление домашних хозяйств** включает стоимость товаров и услуг, используемых непосредственно для удовлетворения индивидуальных потребностей домашних хозяйств-резидентов.

**Конечное потребление государственного управления** состоит из расходов государственных учреждений на потребительские товары и услуги, предназначенные для удовлетворения потребностей общества в целом или отдельных групп домашних хозяйств.

**Конечное потребление некоммерческих организаций, обслуживающих домашние хозяйства** включает расходы общественных организаций на потребительские товары и услуги, предоставляемые домашним хозяйствам бесплатно в качестве социальных трансфертов в натуральной форме.

**Валовое накопление** показывает чистое приобретение товаров и услуг, произведенных, но не потребленных в текущем периоде, и включает валовое накопление основного капитала и изменение запасов.

**Валовое накопление основного капитала** представляет собой средства, вложенные резидентными единицами в объекты основного капитала для создания нового дохода в будущем путем использования их в производстве.

**Изменение запасов** представляет собой разницу между запасами на конец и на начало периода. Запасы представляют собой товары, не входящие в валовое накопление основного капитала, находящиеся в данный момент на предприятии.

**Чистый экспорт товаров и услуг** рассчитывается как разница между экспортом товаров и услуг и импортом товаров и услуг.

Валовой внутренний продукт рассчитывается в основных, текущих рыночных ценах (номинальный ВВП) и в сопоставимых ценах (реальный ВВП).

**Основная цена** – это цена, получаемая производителем за единицу товара или услуги, без налогов на продукты, но включая субсидии на продукты.



**Рыночная цена** включает торгово-транспортные наценки, налоги на продукты и не включает субсидии на продукты. Для устранения влияния различных ставок налогов и субсидий в различных отраслях экономики на структуру производства и образования доходов, отраслевые показатели приводятся в основных ценах.

**Переоценка в сопоставимые цены (цены предыдущего года)** проводится как по произведенному валовому внутреннему продукту, так и по компонентам его использования.

Переоценка выпуска и промежуточного потребления в сопоставимые цены производится с использованием двух методов:

- дефлятирование данных за отчетный период в текущих ценах соответствующими индексами цен;
- экстраполирование данных за базисный год в текущих ценах индексами физического объема или натуральными индикаторами.

Для переоценки в сопоставимые цены показателей использования валового внутреннего продукта применяются соответствующие индексы цен (индекс потребительских цен, индекс цен капитальных вложений и т.п.) и натуральные индикаторы.

Индекс-дефлятор валового внутреннего продукта – отношение валового внутреннего продукта, исчисленного в текущих ценах, к объему валового внутреннего продукта, исчисленного в сопоставимых ценах предыдущего года или соответствующего периода предыдущего года.

В отличие от индекса цен на товары и услуги дефлятор валового внутреннего продукта характеризует изменение оплаты труда, валовой прибыли / валового смешанного дохода и потребления основного капитала в результате изменения цен, а также номинальной массы чистых налогов.

**Ненаблюдаемая экономика** определяется как экономическая деятельность, которая не отражена в основных данных, используемых для составления национальных счетов вследствие того, что она является теневой, незаконной, неформальной или представлена производством домашних хозяйств для собственного конечного потребления, либо неучтена вследствие недостатков в системе сбора данных. Ее оценка и включение в национальные счета называется **измерением ненаблюдаемой экономики**.

**Производство неформального сектора** – это производственная деятельность некорпорированных предприятий в секторе домашних хозяйств, которые не зарегистрированы, либо размер которых по числу занятых лиц меньше определенного порогового ценза и которые имеют рыночное производство.

**Теневое производство в формальном секторе** представляет собой легальное производство, намеренно скрытое от административных органов власти в целях уклонения от уплаты налогов; взносов на социальное страхование; уклонения от следования законодательным нормам, таким как минимальный размер заработной платы, максимальная продолжительность рабочего дня, непредставление административных, налоговых, статистических или других форм отчетности.

**Производство продукции домашними хозяйствами для собственного конечного потребления** представляет собой производство товаров и услуг исключительно для собственного потребления или накопления.

**Незаконное производство** представляет собой производство товаров и услуг, продажа, распространение и владение которыми запрещены законом, и которые обычно являются законными, но становятся запрещенными, если они осуществляются производителями без соответствующего разрешения.

## **ПРОМЫШЛЕННОСТЬ**

Статистические обследования промышленной продукции охватывают виды деятельности относящиеся к секциям С „Добывающая промышленность”, D „Обрабатывающая промышленность” и E „Энергетика” КЭДМ.

Статистические обследования охватывают:

- ежемесячно – предприятия, в частности, с основным промышленным видом деятельности, с численностью персонала 20 и более человек – сплошным методом и предприятия с численностью от 4 до 19 человек – по случайной выборке. В порядке исключения в ежемесячном обследовании включаются также некоторые второстепенные производственные единицы непромышленных предприятий, которые занимают значительную долю в соответствующем виде деятельности, к примеру цеха по производству мяса птицы при некоторых птицеводческих фабриках или цеха (фабрики) по производству вина (переработке винограда) при сельскохозяйственном предприятии выращивающем виноград, и т.д.

- раз в году – предприятия с основным промышленным видом деятельности и второстепенные производственные единицы непромышленных предприятий – сплошным методом.

Показатель **Стоимость произведенной продукции** в действующих ценах рассчитан на товарную продукцию (предназначенную для продажи, включающую и стоимость остатков, выраженную в ценах продажи). Для продукции произведенной из давальческого сырья включается только стоимость услуги по переработке. Ежемесячно для предприятий обследуемых раз в году стоимость произведенной продукции определяется расчетно.



**Индекс промышленного производства** (в процентах) рассчитан методом соотношения стоимости продукции в отчетном месяце к среднемесячному уровню базисного 2008 года (постоянная база). Индекс рассчитывается исходя из стоимости по формуле Ласпейреса. При расчете индекса стоимость продукции включает стоимость давальческого сырья. Чтобы рассчитать индекс физического объема промышленной продукции, начиная с уровня классов КЭДМ (4 знака кода КЭДМ) стоимостной индекс в действующих ценах дефлятируется используя индекс цен промышленной продукции. В процессе агрегации индексов от низших уровней к высшим уровням классификации используется два вида весов: на низших уровнях классификации (товар, группа товаров, классы и разделы КЭДМ) используется стоимость произведенной продукции в базисном году; на уровне секций КЭДМ и общего Итога – валовая добавленная стоимость в базисном году, рассчитанную в системе Национальных Счетов.

## **СЕЛЬСКОЕ ХОЗЯЙСТВО**

**Продукция сельского хозяйства** в денежной оценке рассчитана в текущих ценах и включает продукцию растениеводства и животноводства, а также стоимость рыночных услуг, оказанных предприятиями по обслуживанию сельского хозяйства и сельскохозяйственными предприятиями, крестьянскими хозяйствами, производящими сельскохозяйственную продукцию, и нерыночных услуг, оказанными бюджетными организациями и учреждениями. Для расчета индекса физического объема продукции сельского хозяйства используются сопоставимые цены, в которых оценивается продукция растениеводства и животноводства. До 2012 года в качестве сопоставимых цен использовались цены 2005 года, начиная с 2013 года при расчете продукции сельского хозяйства в качестве сопоставимых цен используются средние цены предыдущего года.

**Объем продукции растениеводства** определяется размерами валового сбора сельскохозяйственных культур. В денежной оценке к стоимости валового сбора прибавляется прирост (или вычитается убыль) стоимости незавершенного производства в растениеводстве за год, а также стоимость выращивания молодых многолетних насаждений.

**Объем продукции животноводства** определяется количеством полученного приплода и прироста, выращенного за год молодняка скота и птицы, привеса взрослого скота, полученного в результате его откорма, а также количеством молока, шерсти, яиц и других продуктов животноводства, полученных в процессе хозяйственного использования скота и птицы.

## **ИНВЕСТИЦИИ В ОСНОВНОЙ КАПИТАЛ**

**Инвестиции в долгосрочные материальные активы** представляют собой совокупность затрат, направляемых на создание и воспроизводство основных средств – новое строительство, расширение, реконструкцию и техническое перевооружение действующих промышленных, сельскохозяйственных, транспортных, торговых и других предприятий, затраты на строительство жилья и объектов социально-культурного назначения.

**Инвестиции** представляют собой затраты для выполнения строительных работ, приобретения, установки и монтажа оборудования, транспортных средств, другие затраты, направленные на создание новых долгосрочных материальных активов, затраты на развитие, модернизацию, реконструкцию, капитальный ремонт действующих, а также стоимость услуг, связанные с передачей собственности долгосрочных материальных активов.

## **ТРАНСПОРТ**

**Объем перевозок грузов** – количество грузов в тоннах, перевезенных транспортом.

**Грузооборот** – объем работы транспорта по перевозкам грузов, в тонно-километрах, т.е. перемещение 1 тонны груза на 1 километр. Исчисляется суммированием произведений массы перевезенных грузов в тоннах на расстояние перевозки в километрах.

**Перевозка пассажиров** характеризует численность людей, перевезенных транспортными средствами в отчетном периоде, включая пассажиров, пользующихся правом бесплатного проезда.

**Пассажирооборот** – объем работы транспорта по перевозкам пассажиров в пассажиро-километрах, т.е. перемещение пассажира на 1 километр. Исчисляется суммированием произведений количества пассажиров каждой перевозки на расстояние перевозки в километрах.

Перевозки грузов и пассажиров, грузооборот и пассажирооборот определяются на основании сводных итогов по железнодорожному и авиационному транспорту, предоставляемых Государственным предприятием «Calea Ferată din Moldova» и Министерством транспорта и дорожной инфраструктуры, а также данных централизованной статистической отчетности по автомобильному, речному и троллейбусному транспорту.

**По автомобильному транспорту** в объем перевозок грузов включаются данные сплошного статистического наблюдения предприятий, основным видом деятельности которых являются автомобильные перевозки, а также предприятий других видов деятельности, осуществляющие грузовые автоперевозки на коммерческой основе (за плату) и имеющие на своем балансе или арендующие 10 и более грузовых автомобилей.

**На железнодорожном транспорте** объем перевезенных грузов включает внутренние перевозки, ввоз (импорт), вывоз (экспорт) и транзит.

**Перевозка пассажиров и пассажирооборот автобусами** (включая микроавтобусы) – рассчитаны на основе данных статистических отчетов, полученных от юридических и физических лиц, осуществляющих пассажирские перевозки общественным транспортом.

### **СВЯЗЬ**

Показатели об услугах и средствах связи относятся к государственным предприятиям и акционерным обществам, действующим в данной области.

### **ТУРИЗМ**

Данные о вместимости и посещении коллективных структур по приему туристов с функциями размещения получены из статистических отчетов, представляемых хозяйствующими субъектами, которые осуществляют управление коллективными структурами размещения туристов.

Данные о туристической деятельности получены из статистических отчетов представляемых хозяйствующими субъектами, осуществляющими туристическую деятельность на основании лицензии по туризму.

Под **структурой по приему туристов с функциями размещения** подразумевается любое строение или оборудованное место, предназначенное, в соответствии с проектом и исполнением, для размещения туристов.

**Действующая вместимость по размещению туристов (в койко-днях)** – это число коек (мест), предоставленных к размещению коллективными структурами размещения туристов, с учетом количества дней работы структуры в отчетном периоде, то есть дней, когда было возможно размещение туристов.

**Количество размещенных туристов в коллективных структурах по приему туристов с функциями размещения** охватывает все лица (молдавские и иностранные граждане), которые путешествуют в какое-либо место, находящееся за пределами их обычной среды проживания, на срок, не превышающий 12 месяцев и осуществляют, по меньшей мере, одну ночевку в коллективном средстве размещения в посещаемом месте, главной целью поездки которых не является занятие деятельностью, оплачиваемой в посещаемом месте.

**Ночевкой** считается каждая ночь, по каждому человеку, зарегистрированному в коллективной структуре размещения туристов, независимо от того присутствует или нет физическое лицо в номере.

**Индексы использования койко-мест для размещения туристов (нетто)** определяются делением количества всех пребываний (ночевок) на действующую вместимость по размещению туристов, в соответствующем периоде.

**Внутренний туризм** отражает туристические услуги, предоставленные по туристическим местам страны и проданные хозяйствующими субъектами, имеющими лицензии по туризму, молдавским гражданам.

### **ТОРГОВЛЯ И УСЛУГИ**

**Оборот предприятия (доход от продаж)** представляет собой сумму доходов полученных от продажи продукции, товаров, оказанных услуг и выполненных работ, происходящих как от основного вида деятельности, так и от второстепенных видов деятельности, осуществляемых предприятием за указанный период. Этот показатель составляет сумму оборота по кредиту счета 611 «Доходы от продаж» и субсчета 6122 «Доходы от текущей аренды».

В оборот предприятия (доход от продаж) **не включается**:

- НДС и другие вычитаемые аналогичные налоги, связанные с оборотом;
- другие операционные доходы (оборот по кредиту счета 612 «Другие операционные доходы», за исключением субсчета 6122 «Доходы от текущей аренды», который включается в оборот предприятия);
- доходы от продажи долгосрочных активов и инвестиционной деятельности (оборот по кредиту счета 621 «Доходы от инвестиционной деятельности»);
- другие доходы от финансовой деятельности, чрезвычайные доходы (622 «Доходы от финансовой деятельности», 623 «Чрезвычайные доходы»);
- стоимость тары, возвращенной после поставки.

### **ВНЕШНЯЯ ТОРГОВЛЯ**

Данные, представленные в разделе «Внешняя торговля», разработаны на основе таможенных деклараций. Товары, транспортировка которых осуществляется по магистральному кабелю или газопроводу (электроэнергия, природный газ), учитываются на базе статистической отчетности.

**Объем внешней торговли** определяет совокупность товаров, составляющих предмет обмена между нашей страной и другими странами, увеличивающих или уменьшающих материальные ресурсы страны в результате их ввоза или вывоза. В объем внешней торговли не вошли услуги как материального, так и нематериального характера.

Учет экспорта ведется по ценам FOB или франко-границы страны-экспортера, импорта – по ценам CIF или франко-границы страны-импортера. Экспорт включает и реэкспорт, т.е. товары ввезенные, а затем вывезенные за границу без переработки.

**Сальдо торгового баланса** рассчитывается как разница между экспортом и импортом.

## **ЦЕНЫ**

**Индекс потребительских цен** является оценочным показателем, характеризующим изменения общего уровня цен на товары и услуги, приобретаемые, используемые или оплачиваемые населением для удовлетворения своих потребностей за указанный период (называемый текущим) по сравнению с установленным периодом (называемым базисным).

Расчет индексов производится на базе структуры (удельных весов) потребительских расходов согласно выборочного обследования домашних хозяйств в 2012 году и цен на 1200 товаров (услуг) представителей в 850 пунктах торговли и сферы услуг в 8 городах страны.

**Месячный уровень инфляции** показывает рост потребительских цен за месяц по сравнению с предыдущим месяцем.

**Индексы цен производителей промышленной продукции** определяют динамику цен на промышленную продукцию на первой стадии коммерциализации (без налога на добавленную стоимость). Индексы рассчитываются ежемесячно на основе статистических наблюдений за ценами около 866 товаров-представителей на 221 промышленном предприятии.

**Индексы цен в строительстве** – это соотношение текущих цен на строительно-монтажные работы, регистрируемые ежеквартально 100 организациями-представителями к сметным ценам 1991 г., принятых в качестве постоянных и к текущим ценам предыдущего года.

## **ФИНАНСЫ**

**Национальный публичный бюджет** представляет собой все доходы и расходы, являющиеся самостоятельными элементами в бюджетной системе.

**Доходы национального публичного бюджета** состоят из всех налогов и сборов, других поступлений, предусмотренных действующим законодательством.

**Расходы национального публичного бюджета** представляют собой расходы, предусмотренные законом о бюджете на год и направленные на удовлетворение потребностей общества, состоящие из расходов на: покрытие социально-культурных и научно-исследовательских расходов, содержание государственного аппарата, покрытие военных расходов, обслуживание государственного долга, предоставление субсидий, развитие экономического сектора государства и др.

**Дефицит бюджета** представляет собой превышение расходов над доходами.

**Профицит бюджета** представляет собой превышение доходов над расходами.

## **СОЦИАЛЬНОЕ ПОЛОЖЕНИЕ**

### **Среднемесячные располагаемые доходы одного члена домашнего хозяйства**

представляют совокупность денежных и натуральных поступлений от различных видов деятельности.

**Совокупные потребительские расходы одного члена домашнего хозяйства** – все текущие расходы на продовольственные и не продовольственные товары и услуги.

**Прожиточный минимум** представляет собой минимальный объем материальных ценностей и услуг, необходимых для удовлетворения первоочередных потребностей, обеспечения здоровья и поддержки жизнеспособности человека.

**Номинальная начисленная оплата труда** – выплаты наемным работникам деньгами или натурой, производимые, как правило, через регулярные промежутки времени за отработанное время или выполненную работу. В оплату труда включаются также выплаты за неотработанное время, годовые, сезонные и другие премии выплачиваемые нерегулярно и т.п. Данные об оплате труда характеризуют валовые выплаты, то есть начисленные суммы до каких либо удержаний, производимых работодателем от имени наемных работников.

**Среднемесячная номинальная оплата труда одного работающего в целом по экономике** (по видам деятельности, районам, муниципиям) – отношение начисленного фонда оплаты труда наемным работникам на среднюю численность наемных работников.

**Реальная оплата труда** – покупательская способность номинальной оплаты труда.

Индекс реальной оплаты труда – отношение индекса средней номинальной оплаты труда на индекс потребительских цен.

**Численность пенсионеров** – число лиц, получающих ежемесячно денежную сумму в качестве материального обеспечения по возрасту, инвалидности, по случаю потери кормильца на условиях, предусмотренных действующим законодательством.

**Средний размер месячной пенсии** – исчисляется как отношение общей суммы назначенных месячных пенсий всем пенсионерам, состоящим на учете в органах социальной защиты, к их численности.

**Активное население с экономической точки зрения** – лица 15 лет и старше, которые предлагают рабочую силу для производства товаров и услуг, включая занятое население и безработных.

**Занятое население** – лица 15 лет и старше, которые осуществляют какую-либо экономическую или социальную деятельность, производящую товары и услуги в целях получения дохода в виде заработной платы или других прибылей.

**Безработные, согласно определению МБТ** – лица 15 лет и старше, которые в течение отчетного периода одновременно выполняют следующие условия:

- не имеют места работы и не осуществляют какую-либо деятельность в целях получения доходов;
- ищут работу, используя в последние 4 недели разные методы, чтобы найти ее;
- готовы приступить к работе в ближайшие 15 дней, если найдется работа.

**Уровень безработицы** – отношение числа безработных к экономически активному населению (безработные плюс занятое население).

**Зарегистрированные безработные** – трудоспособные граждане в трудоспособном возрасте, которые не имеют работы, законного дохода и зарегистрированы агентствами занятости населения в качестве лиц, ищущих работу и желающих трудоустроиться.

**Текущая оценка численности населения** в годы между переписями производится на основании итогов последней переписи населения, к которой ежегодно добавляются числа родившихся и прибывших на данную территорию и вычитаются числа умерших и выбывших с данной территории. При этом учитывается также изменение численности населения в результате административно-территориальных преобразований.

Источником данных о **естественном движении населения** являются актовые записи и статистические бюллетени о рождении, смерти, заключении и расторжении брака, составляемые органами загса.

**Общие коэффициенты рождаемости, смертности, брачности и разводимости** рассчитываются как отношение соответствующего числа родившихся живыми, умерших, браков и разводов за год к среднегодовой численности постоянного населения. Исчисляются в промилле.

Источником данных о **миграционном движении населения** является автоматизированная база данных Министерства информационных технологий и связи и Министерства внутренних дел.

**Заболеваемость** – зарегистрированные в данном году случаи заболеваний населения с диагнозом, установленным впервые.

**Преступность** – социально-правовое явление, включающее преступления, совершенные на конкретной территории в течение определенного периода времени.

**Зарегистрированное преступление** – выявленное и официально взятое на учет общественно опасное деяние, в соответствии с действующим уголовным законодательством.