

НАЦИОНАЛЬНОЕ БЮРО СТАТИСТИКИ

***СОЦИАЛЬНО-ЭКОНОМИЧЕСКОЕ
ПОЛОЖЕНИЕ
РЕСПУБЛИКИ МОЛДОВА
в январе-сентябре 2015 года***

СОДЕРЖАНИЕ

I. КРАТКАЯ ХАРАКТЕРИСТИКА СОЦИАЛЬНО-ЭКОНОМИЧЕСКОГО ПОЛОЖЕНИЯ РЕСПУБЛИКИ МОЛДОВА в январе-сентябре 2015 года	3
1.1. Основные макроэкономические показатели Республики Молдова в январе-сентябре 2015 года.....	5
II. ВАЛОВОЙ ВНУТРЕННИЙ ПРОДУКТ	6
III. ПРОИЗВОДСТВО ТОВАРОВ И УСЛУГ	
3.1. Промышленность	9
3.2. Сельское хозяйство	14
3.3. Инвестиции в долгосрочные материальные активы.....	17
3.4. Транспорт	21
3.5. Связь	23
3.6. Туризм	24
3.7. Торговля и услуги.....	27
3.8. Внешняя торговля.....	30
IV. ЦЕНЫ	46
V. ФИНАНСЫ	
5.1. Исполнение национального публичного бюджета	49
5.2. Кредиты, депозиты и кассовый оборот.....	51
5.3. Страхование.....	52
5.4. Рынок ценных бумаг	53
VI. СОЦИАЛЬНОЕ ПОЛОЖЕНИЕ	
6.1. Уровень жизни населения.....	54
6.2. Демографическая ситуация.....	61
6.3. Здравоохранение	63
6.4. Правонарушения	65
МЕТОДОЛОГИЧЕСКИЕ ПОЯСНЕНИЯ.....	67

I. КРАТКАЯ ХАРАКТЕРИСТИКА СОЦИАЛЬНО-ЭКОНОМИЧЕСКОГО ПОЛОЖЕНИЯ РЕСПУБЛИКИ МОЛДОВА в январе-сентябре 2015 года¹

Результаты деятельности национальной экономики характеризуются следующими данными:

- **Валовой внутренний продукт** в январе-июне 2015 года составил 52950 млн. лей в текущих рыночных ценах и возрос в реальном выражении на 3,6% по сравнению с январем-июнем 2014 года.

- **Индекс объема промышленного производства** в январе-сентябре 2015 года составил 104,0% по отношению к январю-сентябрю 2014 года. Рост промышленной продукции был определен ростом объема продукции на предприятиях обрабатывающей промышленности (на 5,4%) и энергетического сектора (на 5,2%).

- **Валовая продукция сельского хозяйства** в хозяйствах всех категорий в январе-сентябре 2015 года, по предварительной оценке, составила (в текущих ценах) 18065 млн. лей или 88,2% (в сопоставимых ценах) по сравнению с январем-сентябрем 2014 года. Уменьшение объема продукции сельского хозяйства было обусловлено сокращением продукции растениеводства на 21,8%, продукция животноводства увеличилась на 3,3%.

- **Инвестиций в долгосрочные материальные активы** за счет всех источников финансирования за январь-сентябрь 2015 года было освоено в сумме 10950,1 млн. лей (в текущих ценах), из которых 5164,1 млн. лей составили строительно-монтажные работы или, соответственно 96,6% и 87,2% (в сопоставимых ценах) по сравнению с январем-сентябрем 2014 года. Ввод в действие жилых домов увеличился на 36,8% по сравнению с соответствующим периодом 2014 года.

- **Предприятиями железнодорожного, автомобильного, речного и воздушного транспорта** в январе-сентябре 2015 года было перевезено 8573,2 тыс. тонн грузов, на 15,2% меньше, чем в соответствующем периоде 2014 года. Грузооборот транспортных предприятий составил 2735,8 млн. тонно-км, что на 10,0% меньше, чем в январе-сентябре 2014 года.

- **Оборот предприятий с основным видом деятельности розничная торговля** (за исключением автомобилей и мотоциклов) в январе-сентябре 2015 года сократился на 4,5% (в сопоставимых ценах) по сравнению с аналогичным периодом 2014 года.

- **Оборот предприятий с основным видом деятельности рыночные услуги, оказанные населению** в январе-сентябре 2015 года, увеличился на 1,0% (в сопоставимых ценах) по сравнению с соответствующим периодом 2014 года.

- **Оборот предприятий с основным видом деятельности оптовая и розничная торговля, техническое обслуживание и ремонт автотранспортных средств и мотоциклов** в январе-сентябре 2015 года сократился на 12,7% (в текущих ценах) по сравнению с аналогичным периодом 2014 года.

- **Оборот предприятий с основным видом деятельности оптовая торговля** (за исключением автомобилей и мотоциклов) в январе-сентябре 2015 года увеличился на 7,5% (в текущих ценах) по сравнению с этим же периодом 2014 года.

¹ Социально-экономические показатели приведены без данных предприятий и организаций левобережья Днестра и муниципия Бендер

- **Оборот предприятий с основным видом деятельности рыночные услуги, оказанные предприятиям** в январе-сентябре 2015 года, вырос на 6,0% (в текущих ценах) по сравнению с соответствующим периодом 2014 года.

- **Экспорт** товаров в январе-сентябре 2015 года составил 1448,2 млн. долларов США, что на 16,6% меньше, чем в соответствующем периоде 2014 года. **Импорт** товаров составил 2962,0 млн. долларов США, что на 23,4% ниже уровня января-сентября 2014 года. **Торговый баланс** сложился с **дефицитом** в размере 1513,8 млн. долларов США или на 614,5 млн. долларов США (-28,9%) меньше по сравнению с январем-сентябрем 2014 года.

- **Средняя оплата труда** одного работающего в экономике в сентябре 2015 года составила 4694,9 лея или на 10,0% больше по сравнению с сентябрем 2014 года. В бюджетной сфере средняя оплата труда в сентябре 2015 года составила 3924,6 лея (+9,1% по сравнению с сентябрем 2014 года), в реальном секторе экономики – 5013,2 лея (+10,4%).

- **Численность официально зарегистрированных безработных**, по данным Национального агентства занятости, на 1 октября 2015 года составила 21,3 тыс. человек. Численность безработных, *согласно определению Международного бюро труда*, во II квартале 2015 года составила 55,1 тыс. человек.

- **Индекс потребительских цен** в сентябре 2015 года по сравнению с августом 2015 года составил 101,2%, а по сравнению с сентябрем 2014 года – 112,6% (индекс потребительских цен в сентябре 2014 года по сравнению с августом 2014 года составил 100,8%, а по сравнению с сентябрем 2013 года – 104,8%).

1.1. Основные макроэкономические показатели Республики Молдова в январе-сентябре 2015 года*

	Объем в текущих ценах	В % к январю- сентябрю 2014	Сентябрь 2015 в % к:		Январь- сентябрь 2014 в % к январю- сентябрю 2013
			сентябрю 2014	августу 2015	
Индекс объема промышленного производства, %	x	104,0	96,7	119,5	106,2
Производство сельского хозяйства, млн. лей	18065	88,2	x	x	108,6
Инвестиции в долгосрочные материальные активы за счет всех источников финансирования, млн. лей	10950,1	96,6	x	x	102,1
в том числе строительно-монтажные работы	5164,1	87,2	x	x	105,2
Ввод в действие жилых домов (общая площадь) за счет всех источников финансирования, тыс. м²	349,6	136,8	x	x	84,5
Грузооборот предприятий транспорта – всего, млн. тонно-км	2735,8	90,0	76,9	101,8	94,8
в том числе:					
железнодорожного	746,7	86,3	57,7	88,7	97,6
автомобильного ¹	1988,2	91,5	85,2	106,4	93,7
Перевезено грузов предприятиями транспорта – всего, тыс. тонн	8573,2	84,8	59,5	101,7	106,8
в том числе:					
железнодорожного	3218,1	87,4	59,7	73,0	95,7
автомобильного ¹	5239,3	83,7	59,9	121,3	113,9
Оборот предприятий с основным видом деятельности розничная торговля (за исключением автомобилей и мотоциклов), млн. лей	29352,4	95,5 ²	95,0 ²	101,3 ²	104,4 ²
Оборот предприятий с основным видом деятельности рыночные услуги, оказанные населению, млн. лей	10024,3	101,0 ²	101,3 ²	105,5 ²	107,5 ²
Оборот предприятий с основным видом деятельности оптовая и розничная торговля, техническое обслуживание и ремонт автотранспортных средств и мотоциклов, млн. лей	3817,7	87,3 ³	100,8 ³	113,3 ³	121,2 ³
Оборот предприятий с основным видом деятельности оптовая торговля (за исключением автомобилей и мотоциклов), млн. лей	54064,9	107,5 ³	101,7 ³	120,9 ³	117,0 ³
Оборот предприятий с основным видом деятельности рыночные услуги, оказанные предприятиям, млн. лей	25606,5	106,0 ³	108,0 ³	101,9 ³	111,1 ³
Экспорт, млн. долларов США	1448,2	83,4	88,4	128,4	99,8
Импорт, млн. долларов США	2962,0	76,6	73,6	113,1	97,4
Торговый баланс, млн. долларов США	-2128,3	71,1	63,6	101,7	95,5
Средняя оплата труда одного работающего в национальной экономике, лей	4548,3	112,0	110,0	100,6	109,6
Реальная оплата труда одного работника, %	x	103,3	97,7	99,4	104,2
Численность официально зарегистрированных безработных (на 1 октября 2015г.), тыс. человек	21,3	133,9	133,9	98,4	94,2
Индекс потребительских цен	x	108,4	112,6	101,2	105,2
продовольственные товары	x	108,4	112,6	102,2	107,0
непродовольственные товары	x	111,1	112,9	101,0	105,3
услуги	x	104,4	111,4	100,3	102,7

* Предварительные данные

¹ Включая предприятия других видов деятельности, осуществляющие грузовые перевозки на коммерческой основе и имеющие на своем балансе или арендующие 10 и более грузовых автомобилей

² В сопоставимых ценах

³ В текущих ценах

II. ВАЛОВОЙ ВНУТРЕННИЙ ПРОДУКТ

Во II квартале 2015 года валовой внутренний продукт (ВВП) возрос на 2,5% по сравнению со II кварталом 2014 года (исходные данные) и на 2,9% с учетом сезонных корректировок; по сравнению с I кварталом 2015 года ВВП возрос на 0,2% с учетом сезонных корректировок.

Динамика валового внутреннего продукта

		I квартал	II квартал	III квартал	IV квартал	Год
- в % к соответствующему периоду предыдущего года						
Исходные данные	2013	103,8	106,5	113,5	111,9	109,4
	2014	103,7	104,3	105,8	104,2	104,6
	2015	104,8	102,5	—	—	—
Сезонно-скорректированные данные	2013	105,0	106,5	112,0	111,5	—
	2014	105,7	105,9	105,0	103,6	—
	2015	104,5	102,9	—	—	—
- в % к предыдущему кварталу						
Сезонно-скорректированные данные	2013	104,9	101,7	103,0	101,3	—
	2014	99,5	101,9	102,2	100,0	—
	2015	100,5	100,2	—	—	—

Влияние элементов ресурсов и использования на формирование ВВП во II квартале 2015 года

Ресурсы

Валовая добавленная стоимость (ВДС) в целом по экономике возросла во II квартале 2015 года на 2,7% по сравнению с соответствующим периодом прошлого года, составив в валовом внутреннем продукте 84,0% и повлияв на его рост на 2,2%.

На рост ВВП во II квартале 2015 года по сравнению со II кварталом 2014 года оказали влияние практически все отрасли экономики, более всего повлияли следующие отрасли:

- Финансовая деятельность и страхование (+0,8%), НДС которых возросла на 14,5%, а ее удельный вес в ВВП составил 7,0%;
- Добыча полезных ископаемых и обрабатывающая промышленность (+0,6%), НДС которых возросла на 4,4%, а ее удельный вес в ВВП составил 13,3%;
- Оптовая и розничная торговля; техническое обслуживание и ремонт автотранспортных средств и мотоциклов; транспорт и хранение; деятельность гостиниц и предприятий общественного питания (+0,6%), НДС которых возросла на 2,9%, а ее удельный вес в ВВП составил 19,7%;
- Операции с недвижимым имуществом; профессиональная, научная и техническая деятельность; административная деятельность и дополнительные услуги в данной области (+0,3%), НДС которых возросла на 3,8%, а ее удельный вес в ВВП составил 8,5%.

Сельское, лесное и рыбное хозяйство; информационные услуги и связь; искусство, развлечения и отдых; предоставление прочих видов услуг; деятельность домашних хозяйств, нанимающих домашнюю прислугу и производящих товары и услуги для собственного потребления повлияли на рост ВВП на 0,2% каждый, вклад которых в ВВП составил соответственно 7,2%; 5,3% и 2,4%. Валовая добавленная стоимость в вышеперечисленных отраслях возросла соответственно на 2,7%; 4,2% и 6,9%.

Государственное управление и оборона; обязательное социальное страхование; образование; здравоохранение и социальные услуги отрицательно сказались (-0,1%) на индексе физического объема ВВП, НДС которых снизилась на 0,7%.

Поступление в национальный публичный бюджет налогов на продукты возросло на 0,3% по сравнению с соответствующим периодом прошлого года, составив в валовом внутреннем продукте 16,2%.

Использование

С точки зрения использования ВВП, рост был обусловлен за счет увеличения:

- Экспорта товаров и услуг, возросшего на 4,1% и повлиявшего на рост ВВП на 1,8%;
- Конечного потребления домашних хозяйств, доля которого составила в ВВП 88,2% и повлиявшего на рост ВВП на 0,2%.

Вследствие снижения объема импорта товаров и услуг (на 4,4%), валового накопления основного капитала (на 1,5%) и конечного потребления органов государственного управления и некоммерческих организаций, обслуживающих домашние хозяйства (на 0,4%), их влияние на рост ВВП было отрицательным (соответственно -3,7%; -0,4% и -0,1%).

Производство и использование валового внутреннего продукта во II квартале 2015 года

	Текущие цены, тыс. лей	Индексы физического объема в % ко II кварталу 2014	Структура ВВП, %	Степень влияния на ВВП (+/-), %
РЕСУРСЫ				
Валовая добавленная стоимость – всего	23 958	102,7	84,0	2,2
Сельское, лесное и рыбное хозяйство	2 065	102,7	7,2	0,2
Добыча полезных ископаемых; обрабатывающая промышленность	3 783	104,4	13,3	0,6
Производство и обеспечение электро- и теплоэнергией, газом, горячей водой; кондиционирование воздуха; водоснабжение; очистка и обработка отходов и восстановительные работы	787	105,3	2,8	0,1
Строительство	1 521	101,1	5,3	0,1
Оптовая и розничная торговля; техническое обслуживание и ремонт автотранспортных средств и мотоциклов транспорт и хранение; деятельность гостиниц и предприятий общественного питания	5 631	102,9	19,7	0,6
Информационные услуги и связь	1 526	104,2	5,3	0,2
Финансовая деятельность и страхование	2 008	114,5	7,0	0,8
Операции с недвижимым имуществом; профессиональная, научная и техническая деятельность; административная деятельность и дополнительные услуги в данной области	2 411	103,8	8,5	0,3
Государственное управление и оборона; обязательное социальное страхование; образование; здравоохранение и социальные услуги	4 491	99,3	15,7	-0,1
Искусство, развлечения и отдых; предоставление прочих видов услуг; деятельность домашних хозяйств, нанимающих домашнюю прислугу и производящих товары и услуги для собственного потребления	688	106,9	2,4	0,2
Услуги финансового посредничества, измеряемые косвенным образом	-952	x	-3,3	-0,7
Чистые налоги на продукты (налоги минус субсидии)	4 569	101,5	16,0	0,2
из них: налоги на продукты	4 635	100,3	16,2	0,0
ВАЛОВОЙ ВНУТРЕННИЙ ПРОДУКТ	28 527	102,5	100,0	2,5
ИСПОЛЬЗОВАНИЕ				
Конечное потребление - всего	31 504	100,1	110,4	0,1
Конечное потребление домашних хозяйств	25 170	100,2	88,2	0,2
Конечное потребление органов государственного управления и некоммерческих организаций, обслуживающих домашние хозяйства	6 335	99,6	22,2	-0,1
Валовое накопление капитала	6 188	x	21,7	-3,1
Валовое накопление основного капитала	7 054	98,5	24,7	-0,4
Изменение запасов	-866	x	-3,0	-2,7
Чистый экспорт товаров и услуг	-9 166	x	-32,1	5,5
Экспорт товаров и услуг	12 902	104,1	45,2	1,8
Импорт товаров и услуг (-)	22 068	95,6	77,4	-3,7

Примечание: В отдельных случаях незначительные расхождения между итогом и суммой слагаемых объясняются округлением данных.

Динамика квартального валового внутреннего продукта 2010-2015 (2010 = 100)

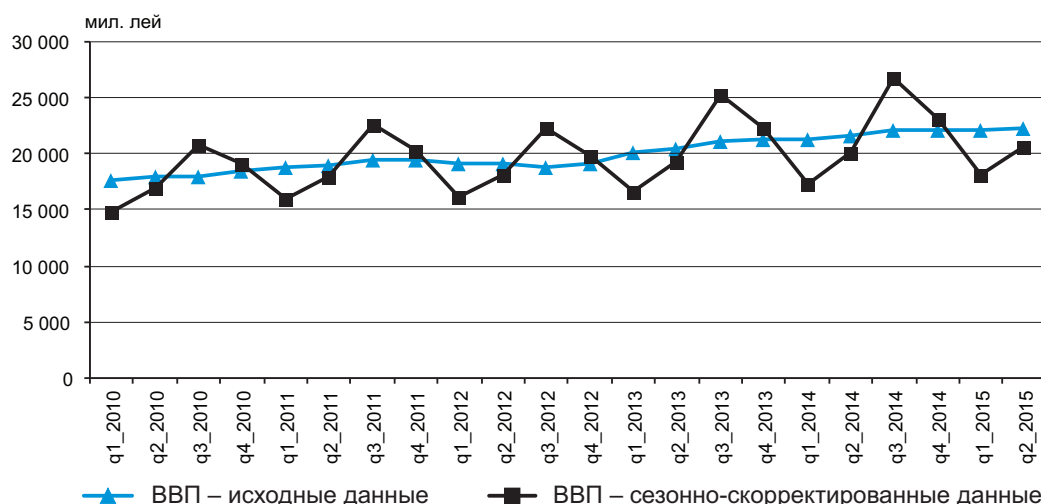

В I полугодии 2015 года ВВП составил 52950 млн. лей в текущих рыночных ценах и возрос в реальном выражении на 3,6% по сравнению с I полугодием 2014 года.

На рост ВВП в I полугодии 2015 года по сравнению с I полугодием 2014 года оказали влияние:

- ВДС (+3,2%), которая возросла на 3,8%, ее удельный вес в ВВП составил 83,9%;
- Налоги на продукты (+0,3%), которые возросли на 1,8%, а их удельный вес в ВВП составил 16,4%;
- Экспорт товаров и услуг (+2,4%) и валовое накопление основного капитала (+0,6%), возросших соответственно на 5,1% и 2,5% .

В результате снижения объема импорта товаров и услуг (на 1,8%) и конечного потребления органов государственного управления и некоммерческих организаций, обслуживающих домашние хозяйства (на 0,7%), их влияние на рост ВВП было отрицательным (соответственно -1,5% и -0,2%).

III. ПРОИЗВОДСТВО ТОВАРОВ И УСЛУГ

3.1. Промышленность

В январе-сентябре 2015 года индекс объема промышленного производства по отношению к январю-сентябрю 2014 года составил 104,0%. В сентябре по сравнению с сентябрем 2014 года этот индекс составил 96,7%.

Уровень доходов от продаж, объемы произведенной и отгруженной продукции промышленных предприятий, охваченных ежемесячным статистическим обследованием, по видам деятельности представлены в следующей таблице:

	Январь-сентябрь 2015				
	Доходы от продаж, млн. лей	Объем произведенной продукции		Объем отгруженной продукции, млн. лей	
		млн. лей (действую- щие цены)	в % к январю- сентябрю 2014	всего	в том числе на внешний рынок
Промышленность – всего	36925,2	26996,3	104,0	28012,2	9480,1
Добыча полезных ископаемых	575,7	519,5	91,2	488,7	0,1
Обрабатывающая промышленность	27825,8	22701,5	105,4	23750,9	9196,8
из нее:					
Производство пищевых продуктов производство, переработка и консервирование мяса и мясных продуктов	9840,7	7767,5	100,9	8798,4	2178,2
переработка и консервирование рыбы, ракообразных и моллюсков	1766,7	1924,9	91,8	1887,9	80,8
переработка и консервирование фруктов и овощей	212,8	132,5	73,6	133,8	–
производство растительных и животных масел и жиров	1363,6	1167,4	123,5	1272,3	1060,5
производство молочных продуктов	819,8	656,7	121,1	689,2	57,6
производство муки и круп, крахмалов и крахмальных продуктов	2100,4	1621,5	102,0	1543,7	111,9
производство хлебобулочных и мучных изделий	346,2	163,5	100,8	161,1	18,0
производство хлеба; производство свежих мучных кондитерских изделий	1327,7	1237,7	106,0	1236,5	159,8
производство прочих продуктов питания	1048,7	988,3	106,5	984,1	51,3
производство какао, шоколада и сахаристых кондитерских изделий	1864,8	661,8	80,0	1760,9	689,6
производство напитков	413,2	444,5	102,0	440,6	39,7
дистилляция, ректификация и смешивание спиртных напитков	3607,6	2912,4	99,0	3083,8	1543,2
производство вина из винограда	557,0	451,7	68,2	492,7	323,9
производство безалкогольных напитков; производство минеральных вод и других вод в бутылках	1883,7	1419,3	104,2	1593,3	1185,7
Производство табачных изделий	539,2	416,6	116,5	384,0	0,3
Производство текстильных изделий	173,5	151,2	43,9	156,8	50,3
Производство одежды	1371,6	1350,9	100,7	1355,5	1240,2
Дубление и отделка кожи; производство чемоданов, сумок, шорно-седельных изделий; выделка и крашение меха	1362,0	1320,8	112,4	1287,6	1039,0
производство обуви	294,7	258,1	104,8	262,3	187,1
Обработка древесины и производство изделий из дерева и пробки, кроме мебели; производство изделий из соломки и других растительных материалов для плетения	215,9	180,0	106,4	184,4	113,0
	126,0	96,7	106,4	97,1	52,8

	Январь-сентябрь 2015				
	Доходы от продаж, млн. лей	Объем произведенной продукции		Объем отгруженной продукции, млн. лей	
		млн. лей (действующие цены)	в % к январю- сентябрю 2014	всего	в том числе на внешний рынок
Производство бумаги и бумажной продукции	443,6	265,4	94,0	273,2	33,5
Производство химических веществ и химических продуктов	1066,5	815,6	125,3	771,6	73,0
Производство основной фармацевтической продукции и фармацевтических препаратов	444,5	441,2	120,7	420,7	159,4
Производство резиновых и пластмассовых изделий	1281,1	977,5	108,6	978,8	388,3
Производство прочих неметаллических минеральных продуктов	2888,0	2391,7	101,0	2297,6	362,4
Металлургическая промышленность	71,9	58,7	80,3	55,8	1,3
Производство металлических конструкций и изделий, кроме машин, оборудования и установок	938,4	601,3	112,0	615,8	107,7
Производство компьютеров, электронной и оптической продукции	383,7	358,0	106,4	358,1	318,3
Производство электрического оборудования	1357,3	1285,1	143,0	1318,5	890,9
Производство машин и оборудования, не включенных в другие категории	370,9	337,3	106,8	337,8	216,1
Производство мебели	627,1	540,4	102,9	517,9	155,5
Производство и обеспечение электро- и теплотенергией, газом и горячей водой; кондиционирование воздуха	7582,5	2834,1	105,2	2831,9	–
Производство, транспортировка и распределение электроэнергии	7405,4	2658,4	104,6	2655,8	–
Обеспечение паром; кондиционирование воздуха	177,1	175,7	107,3	176,1	–
Водоснабжение; очистка и обработка отходов и восстановительные работы	941,2	941,2	79,9	940,7	283,2

В январе-сентябре 2015 года **доходы от продаж** предприятий, охваченных ежемесячным статистическим обследованием, составили 36925,2 млн. лей (в январе-сентябре 2014 года – 33915,6 млн. лей).

Удельный вес **отгруженной** на экспорт продукции вышеназванными предприятиями в отчетном периоде составил 33,8% от общего объема отгруженной продукции (в январе-сентябре 2014 года – 28,1%) и соответственно на внутренний рынок – 66,2% (в январе-сентябре 2014 года – 71,9%).

Предприятия по *добыче полезных ископаемых* выработали продукции на 8,8% меньше, чем в январе-сентябре 2014 года.

Положение в промышленном секторе экономики определено преимущественно деятельностью предприятий *обрабатывающей промышленности*, на долю которых в январе-сентябре 2015 года приходилось 84,1% от общей стоимости продукции предприятий с основным промышленным видом деятельности, охваченных ежемесячным статистическим обследованием. Объем продукции, выпущенной этими предприятиями, на 5,4 % больше по сравнению с январем-сентябрем 2014 года.

Предприятия по производству *пищевых продуктов* произвели в январе-сентябре 2015 года промышленной продукции на 0,9% больше, чем в январе-сентябре 2014 года, в частности: переработка и консервирование фруктов и овощей – на 23,5%; производство растительных и животных масел и жиров – на 21,1%; производство безалкогольных напитков; производство минеральных вод и других вод в бутылках – на 16,5%; производство хлеба; производство свежих мучных кондитерских изделий – на 6,5%; производство вина из винограда – на 4,2%; производство молочных продуктов – на 2,0%; производство какао, шоколада и сахаристых кондитерских изделий – на 2,0%; производство муки и круп, крахмалов и крахмальных продуктов – на 0,8% и т.д.

Рост уровня промышленного производства обусловлено ростом объемов производства и в других видах деятельности, как то: производство электрического оборудования – на 43,0%; производство химических веществ и химических продуктов – на 25,3%; производство основной фармацевтической

продукции и фармацевтических препаратов – на 20,7%; производство одежды – на 12,4%; производство металлических конструкций и изделий, кроме машин, оборудования и установок – на 12,0%; производство резиновых и пластмассовых изделий – на 8,6%; производство машин и оборудования, не включенных в другие категории – на 6,8%; производство обуви – на 6,4%; производство компьютеров, электронной и оптической продукции – на 6,4%; производство мебели – на 2,9% и т.д.

В то же время, снизился объем производства по другим видам деятельности, таким как: производство табачных изделий – на 56,1%; дистилляция, ректификация и смешивание спиртных напитков – на 31,8%; переработка и консервирование рыбы, ракообразных и моллюсков – на 26,4%; металлургическая промышленность – на 19,7%; производство бумаги и бумажной продукции – на 6,0% и др.

Энергетический сектор в отчетном периоде увеличил свое производство на 5,2%, в том числе: производство, транспортировка и распределение электроэнергии – на 4,6%; обеспечением паром; кондиционирование воздуха – на 7,3%.

Производство основных видов промышленной продукции предприятий, охваченных ежемесячным статистическим обследованием, представлено в следующей таблице:

	Ед. изм.	Сентябрь 2015		Январь-сентябрь 2015	
		количество	в % к сентябрю 2014	количество	в % к январю-сентябрю 2014
Добыча полезных ископаемых					
экаусин и другие известняки предназначенные для дальнейшей обработки или для строительства с удельным весом ≥ 2,5	тыс. тонн	20,7	85,0	188,0	100,4
прочие камни для дальнейшей обработки или для строительства, кроме гранита и песчаника	- " -	60,9	90,5	406,7	85,4
щебень, гравий, галька и кремень	- " -	273,5	82,2	1906,2	99,3
Производство пищевых продуктов					
мясо, включая субпродукты I категории	тонн	1238,8	71,4	7384,9	71,0
мясо птицы	- " -	2179,8	110,6	18510,6	112,4
изделия колбасные	- " -	1547,9	98,8	12414,3	108,7
консервы мясные	- " -	65,5	99,7	389,6	72,3
сушеная или соленая рыба, кроме копченой или филе	- " -	294,4	115,4	1648,8	94,3
копченая рыба, включая филе	- " -	145,5	102,6	978,0	90,3
соки овощные и фруктовые	тыс. л	7816,3	76,5	24797,0	90,7
овощи и фрукты консервированные	тонн	1247,9	44,8	10412,6	39,8
фрукты переработанные и консервированные	- " -	884,8	46,3	6033,0	135,1
молоко и сливки до 6 % жирности, несгущенные, неподслащенные	- " -	6566,7	89,7	62649,5	102,2
масло сливочное	- " -	372,6	86,6	3619,6	96,3
сыры и брынза жирные	- " -	210,7	72,1	1998,7	100,3
молоко и сливки свернувшиеся, йогурт, кефир, сметана и прочие продукты ферментированные	- " -	2729,0	100,7	24865,6	104,7
мороженое и другие виды пищевого льда, содержащие или не содержащие какао	тыс. л	1069,2	82,2	14896,3	100,1
мука	тонн	5594,0	87,4	44858,5	102,9
крупа	- " -	283,5	94,2	2361,9	111,8
кондитерские изделия мучные	- " -	2716,1	96,4	21445,7	100,1
хлеб свежий без добавок меда, яиц, сыра, фруктов	- " -	8487,9	95,6	73935,4	98,4
макаронные изделия нефаршированные	- " -	404,7	107,5	3718,1	97,7
кондитерские изделия сахаристые	- " -	1233,4	93,5	8996,6	100,6
	тыс. л				
	100%				
водка и ликеры	спирта	187,8	59,0	2097,2	77,4
дивин	- " -	235,1	136,7	1399,2	110,8
вино игристое	тыс. дал	46,9	63,9	283,1	106,7
вино виноградное натуральное	- " -	1037,3	102,8	7333,8	111,3

	Ед. изм.	Сентябрь 2015		Январь-сентябрь 2015	
		количество	в % к сентябрю 2014	количество	в % к январю-сентябрю 2014
Портвейн, Мадера, Шерри, Токайское и вина прочие с концентрацией алкоголя более 15% объема	тыс. дал	29,3	149,5	247,3	92,6
минеральные и газированные воды	- " -	1215,3	133,9	9580,0	117,1
безалкогольные напитки	- " -	535,7	92,9	5161,4	101,7
Производство текстильных изделий					
трикотажные изделия	тыс. шт.	1099,0	101,1	11349,2	89,3
Производство одежды					
одежда рабочая	тыс. шт.	278,1	110,0	2659,1	108,7
пальто, плащи, плащи с капюшоном, куртки теплые	- " -	22,2	85,0	147,3	81,6
пиджаки и блейзеры	- " -	61,1	159,8	485,0	94,7
брюки и бриджи, комбинезоны и шорты	- " -	69,0	83,8	764,8	85,2
юбки и юбки-брюки	- " -	57,6	в 4,6 раза	266,4	118,7
рубашки и блузки, женские или для девочек	- " -	167,5	71,2	1177,7	70,6
Производство обуви					
обувь	тыс. пар	133,1	60,0	1348,2	68,4
Обработка древесины и производство изделий из дерева и пробки, кроме мебели; производство изделий из соломки и других растительных материалов для плетения					
двери плоские и их коробки, пороги и подоконники, деревянные	шт.	617	74,0	5674	72,5
Производство бумаги и картона					
коробки и ящики из бумаги или картона гофрированного	тонн	852,8	91,9	6655,9	93,5
бумага и изделия бумажные бытовые	- " -	95,8	96,7	901,4	90,5
Производство резиновых и пластмассовых изделий					
трубы и трубки из пластических материалов	тонн	163,3	92,4	2058,9	132,0
окна, двери и витражи, коробки дверные и оконные из пластических материалов	тыс. шт.	5,1	54,8	36,4	73,4
Производство прочих неметаллических минеральных продуктов					
стекло изолирующее многослойное	тыс. м ²	39,9	71,3	293,6	89,5
бутылки и флаконы из стекла	млн. шт.	22,5	140,7	170,1	94,4
сухие смеси гипсовые	тыс. тонн	19,1	118,9	143,4	108,3
элементы конструкций сборные для строительства из цемента, бетона или камня искусственного	- " -	29,7	132,9	194,8	115,8
Металлургическая промышленность					
отливки из чугуна серого	тонн	63,1	60,5	489,7	75,9
Производство металлических конструкций и изделий, кроме машин, оборудования и установок					
двери, окна, коробки и пороги для дверей, коробки оконные, из черных металлов	шт.	61	25,4	973	53,2
двери, окна, коробки и пороги для дверей, коробки оконные, из алюминия	- " -	2038	156,3	10762	103,0
Производство и обеспечение электро- и теплоэнергией, газом и горячей водой; кондиционирование воздуха					
электроэнергия	млн. кВтч	33,1	80,8	628,0	105,5
теплоэнергия	тыс. Гкал.	25,0	34,9	1041,0	96,0

Промышленная продукция предприятий, охваченных ежемесячным статистическим обследованием, по регионам развития, в январе-сентябре 2015 года представлена в таблице:

	Объем произведенной продукции, в действующих ценах, млн. лей	Удельный вес в общем объеме производства, %	Объем отгруженной продукции в действующих ценах, всего млн. лей	в том числе на внешний рынок	
				млн. лей	удельный вес в общем объеме отгруженной продукции, %
Промышленность – всего	26996,3	100,0	28012,2	9480,1	33,8
мун. Кишинэу	16212,7	60,0	15990,1	4165,4	26,0
Север	4928,8	18,3	6006,9	2333,2	38,8
Центр	4369,8	16,2	4331,5	1910,5	44,1
Юг	832,9	3,1	968,9	572,3	59,1
АТО Гагаузия	652,1	2,4	714,8	498,7	69,8

Данные по регионам развития свидетельствуют о концентрации 60,0% промышленности в мун. Кишинэу, 18,3% – в Северном регионе и 16,2% – в Центральном регионе. Южный регион и АТО Гагаузия занимают самые низкие удельные веса в общем объеме промышленного производства по стране: 3,1% и 2,4%, соответственно.

В региональном разрезе развития самый большой удельный вес отгруженной продукции на внешнем рынке занимают предприятия АТО Гагаузия – 69,8% и Южного региона – 59,1%, за которым следуют Центральный регион – 44,1%.

3.2. Сельское хозяйство

Валовая продукция сельского хозяйства в хозяйствах всех категорий (сельскохозяйственные предприятия, крестьянские (фермерские) хозяйства и хозяйства населения) в январе-сентябре 2015 года, по предварительной оценке, составила в текущих ценах 18065 млн. лей или 88,2% в сопоставимых ценах, по сравнению с соответствующим периодом 2014 года. Уменьшение объема продукции сельского хозяйства было обусловлено сокращением продукции растениеводства на 21,8%, продукция животноводства увеличилась на 3,3%.

Растениеводство. Значительное негативное влияние на темпы физического объема сельскохозяйственной продукции в январе-сентябре текущего года, по сравнению с соответствующим периодом 2014 года, имело снижение валового сбора сельскохозяйственных культур, вследствие влияния крайне неблагоприятных погодных условий (засуха). По предварительным данным, валовой сбор зерновых и зернобобовых культур (без кукурузы) в хозяйствах всех категорий составил около 1107 тыс. тонн или на 20% меньше, чем в 2014 году, из которых валовой сбор пшеницы (в весе после доработки) составил 906 тыс. тонн или на 18% меньше, а ячменя – около 175 тысяч тонн (на 21% меньше).

Ход уборки урожая в сельскохозяйственных предприятиях (в том числе крупных крестьянских (фермерских) хозяйств)¹ указывает на снижение средней урожайности большинства сельхозкультур (кроме технических сортов винограда и косточковых плодов).

Урожайность сельскохозяйственных культур в сельскохозяйственных предприятиях и крупных крестьянских (фермерских) хозяйствах¹, за период уборки до 1 октября 2015 года, представлена следующими данными:

	Центнеров с 1 гектара	2015 в % к 2014
Зерновые и зернобобовые культуры – всего	26,9	84
в том числе:		
пшеница озимая и яровая	28,2	83
ячмень озимый и яровой	23,5	94
кукуруза на зерно	24,2	66
Подсолнечник	15,9	82
Сахарная свекла	274,1	58
Рапс	19,8	78
Соя	7,8	39
Картофель	134,7	69
Овощи открытого грунта	81,4	92
Фрукты семечковые	67,8	69
Фрукты косточковые	56,4	108
Виноград столовых сортов	38,9	87
Виноград технических сортов	62,0	137

Урожайность зерновых и зернобобовых культур в отчетном периоде составила 26,9 центнеров с гектара или на 16% меньше по сравнению с соответствующим периодом 2014 года, из них: пшеницы – 28,2 центнера с 1 га (на 17%), ячменя – 23,5 центнера с 1 га (на 6%) и кукурузы на зерно 24,2 центнера с 1 га (на 34%). Также уменьшилась урожайность сахарной свеклы на 42%, картофеля и семечковых плодов – по 31%, рапса – на 22%, подсолнечника – на 18% и овощей открытого грунта – на 8%. В то же время, возросла урожайность технических сортов винограда на 37%, а косточковых плодов – на почти 8%.

Анализ урожайности сельскохозяйственных культур в сельскохозяйственных предприятиях (включая крупные крестьянские (фермерские) хозяйства)¹ в территориальном разрезе показывает, что самые высокие показатели по урожайности зерновых и зернобобовых культур были зарегистрированы в Северном регионе развития страны – 29,3 центнера с 1 гектара (на 9% больше, чем в среднем по стране), в остальных регионах урожайность зерновых и зернобобовых культур варьирует от 19,6 центнера до 26,1 центнера с 1 гектара.

Наибольшее превышение среднего уровня по стране урожайности овощей открытого грунта (на 74%), зернобобовых (на 32%) и картофеля (на 31%) было зарегистрировано в муниципии Кишинэу, в Северном регионе развития страны – ячменя и косточковых плодов (по 13%), рапса и пшеницы (по 9%), в Центральном регионе развития – ягод (на 66%), винограда столовых сортов (на 14%) и кукурузы на зерно (на 11%), в Южном регионе развития – сои (на 10%), а в АТО Гагаузия – семечковых плодов (на 83%), бахчи продовольственной (на почти 40%) и подсолнечника (на 8%).

¹ Сельскохозяйственные предприятия и крестьянские (фермерские) хозяйства с площадью сельхозугодий 50 га и более

Животноводство. В январе-сентябре 2015 года в хозяйствах всех категорий зарегистрирован рост объемов выращивания скота и птицы в живом весе на 7,3% (в сельскохозяйственных предприятиях – на 14,3%, в хозяйствах населения – на 3,9%) в результате увеличения среднего поголовья животных и птицы.

Производство молока в хозяйствах всех категорий снизилось незначительно (на 0,2%) в результате уменьшения объема производства молока в хозяйствах населения на 0,8%. В то же время, производство молока в сельскохозяйственных предприятиях увеличилось на 13,8%.

Производство яиц в хозяйствах всех категорий снизилось на 12,9% за счет уменьшения производства яиц в сельскохозяйственных предприятиях на 4,2% и домашних хозяйствах на 18,2% в результате снижения яйценоскости кур-несушек.

Производство основных видов животноводческой продукции, по оценке, характеризуется следующими данными:

	Январь-сентябрь 2015		
	всего	в % к январю-сентябрю 2014 ¹	удельный вес в общем объеме, в %
Выращивание скота и птицы (в живом весе) – всего, тыс. тонн	146,3	107,3	100
в том числе:			
сельхозпредприятия ²	51,1	114,3	34,9
хозяйства населения	95,2	103,9	65,1
Молоко – всего, тыс. тонн	389,3	99,8	100
в том числе:			
сельхозпредприятия ²	17,8	113,8	4,6
хозяйства населения	371,5	99,2	95,4
Яйца – всего, млн. шт.	414,2	87,1	100
в том числе:			
сельхозпредприятия ²	172,9	95,8	41,7
хозяйства населения	241,3	81,8	58,3

В январе-сентябре 2015 года в хозяйствах населения была произведена значительная часть объема производства молока – 95,4%, выращено скота и птицы – 65,1%, произведено яиц – 58,3%.

Поголовье основных видов животных составило:

	На 1 октября 2015		В % к общему поголовью
	тыс. голов	в % к 1 октября 2014	
Крупный рогатый скот – всего	194,5	100,5	100
в том числе:			
сельхозпредприятия ²	16,3	118,1	8,4
хозяйства населения	178,2	99,1	91,6
из него коровы – всего	130,0	98,3	100
в том числе:			
сельхозпредприятия ²	5,7	105,7	4,4
хозяйства населения	124,3	98,0	95,6
Свины – всего	502,7	102,7	100
в том числе:			
сельхозпредприятия ²	202,1	104,1	40,2
хозяйства населения	300,6	101,8	59,8
Овцы и козы – всего	914,4	101,6	100
в том числе:			
сельхозпредприятия ²	29,3	112,7	3,2
хозяйства населения	885,1	101,3	96,8
Птица (сельхозпредприятия)²	4048,6	101,0	x

На 1 октября 2015 года по сравнению с соответствующей датой прошлого года в хозяйствах всех категорий был зарегистрирован рост поголовья скота всех видов (за исключением коров).

¹ Исходя из объема продукции в натуральном выражении

² Сельхозпредприятия и крестьянские (фермерские) хозяйства, имеющие на балансе скот (ферму)

В январе-сентябре 2015 года объём выращивания скота и птицы увеличился по сравнению с соответствующим периодом предыдущего года в сельскохозяйственных предприятиях регионов развития: Юг – на 20%, Центр – на 15%, муниципий Кишинэу – на 14%, Север – на 9% и АТО Гагаузия – на 3%.

Объём продаж скота и птицы на убой увеличился в регионах развития страны: муниципий Кишинэу – в 2,0 раза, Центр – на 31%, Север – на 12% и Юг – на 2%. В то же время, сократились продажи в АТО Гагаузия – на 3%.

В сельхозпредприятиях в январе-сентябре 2015 года по сравнению с январем-сентябрем 2014 года незначительно улучшилась сохранность поголовья крупного рогатого скота. Уровень падежа крупного рогатого скота составил 1,7% (за 9 месяцев 2014 года – 1,8%). В то же время, ухудшилась сохранность поголовья свиней, а также овец и коз. Уровень падежа свиней составил 10,9% (за 9 месяцев 2014 года – 9,6%), овец и коз – 5,2% (за 9 месяцев 2014 года – 2,5%).

Объём производства коровьего молока в сельскохозяйственных предприятиях возрос на 14% в результате увеличения среднего поголовья коров на 12% и их продуктивности на 2%. Рост производства коровьего молока отмечен в сельскохозяйственных предприятиях регионов развития: Север – на 28%, АТО Гагаузия – на 20% и муниципий Кишинэу – на 12%. В то же время, объём производства молока снизился в сельскохозяйственных предприятиях регионов развития: Юг – на 6% и Центр – на 4%.

Объём производства куриных яиц в сельскохозяйственных предприятиях уменьшился на 4%. Снижение производства куриных яиц было зафиксировано в трёх регионах развития: Центр – на 30%, Север – на 8%, муниципий Кишинэу – на 5%; в двух регионах развития был отмечен рост: АТО Гагаузия – в 3,0 раза и Юг – на 4%.

3.3. Инвестиции в долгосрочные материальные активы

В январе-сентябре 2015 года на развитие национальной экономики было освоено 10950,1 млн. лей (в текущих ценах). По сравнению с соответствующим периодом 2014 года этот объем уменьшился на 3,4% (в сопоставимых ценах).

Инвестиции по элементам технологической структуры представлены следующими данными:

	Январь-сентябрь 2015			Справочно: январь-сентябрь 2014 в % к итогу
	Освоено, млн. лей	в % к:		
		январю-сентябрю 2014	итогу	
Инвестиции в долгосрочные материальные активы – всего	10950,1	96,6	100,0	100,0
из них:				
строительно-монтажные работы	5164,1	87,2	47,1	52,6
оборудование, машины, транспортные средства	5296,3	109,5	48,4	42,4
прочие затраты	489,7	85,6	4,5	5,0

В январе-сентябре 2015 года инвестиции, направленные на выполнение строительно-монтажных работ, составили 5164,1 млн. лей или 87,2% (в сопоставимых ценах) к уровню соответствующего периода прошлого года.

Инвестиции, направленные на приобретение оборудования, машин и транспортных средств, составили 5296,3 млн. лей (48,4% из общего объема) или на 9,5% (в сопоставимых ценах) больше по сравнению с январем-сентябрем 2014 года.

По сравнению с январем-сентябрем 2014 года, в январе-сентябре 2015 года увеличилась доля затрат на приобретение оборудования, машин и транспортных средств на 6,0 процентных пункта. Доля затрат на строительно-монтажные работы и на прочие затраты уменьшилась соответственно на 5,5 и 0,5 процентных пункта.

Анализ структуры инвестиций по формам собственности показывает, что экономические агенты и физические лица частного сектора освоили 4219,4 млн. лей инвестиций, что составило 38,5% от общего объема освоенных средств в целом по стране. По сравнению с январем-сентябрем 2014 года эти объемы уменьшились на 15,0% (в сопоставимых ценах).

На долю экономических агентов публичного сектора экономики приходится 42,5% от общего объема освоенных средств в целом по стране или 4657,6 млн. лей и увеличились на 6,7% по сравнению с соответствующим периодом прошлого года.

Доля средств, освоенных совместными предприятиями и предприятиями с иностранной формой собственности, составила 17,8% от общего объема освоенных инвестиций в целом по стране, и увеличилась на 1,1 процентных пункта к уровню января-сентября 2014 года.

Структура инвестиций по формам собственности представлена следующими данными:

	Январь-сентябрь 2015			Справочно: январь-сентябрь 2014 в % к итогу
	Освоено, млн. лей	в % к:		
		январю-сентябрю 2014	итогу	
Инвестиции в долгосрочные материальные активы – всего	10950,1	96,6	100,0	100,0
из них по формам собственности:				
публичная	4657,6	106,7	42,5	38,5
частная	4219,4	85,0	38,5	43,8
смешанная (публичная и частная), без иностранного участия	122,0	116,2	1,1	0,9
иностранная	826,1	94,2	7,5	7,7
совместных предприятий	1125,0	110,4	10,3	9,0

В январе-сентябре 2015 года для осуществления инвестиционного процесса в основном были использованы собственные средства экономических агентов и населения, которые составили 6556,9 млн. лей или 59,9% от общего объема освоенных инвестиций и 96,4% к уровню соответствующего периода прошлого года.

На долю бюджетных средств приходилось 15,7% от общего объема освоенных инвестиций. За счет этих средств было использовано 1722,9 млн. лей инвестиций или 99,8% по сравнению с соответствующим периодом прошлого года (в сопоставимых ценах).

Доля средств иностранных инвесторов увеличилась на 3,0 процентных пункта к уровню января-сентября 2014 года, составив 7,2% от общего объема освоенных средств.

Структура инвестиций по источникам финансирования характеризуется следующими данными:

	Январь-сентябрь 2015			Справочно: январь-сентябрь 2014 в % к итогу
	Освоено, млн. лей	в % к:		
		январю-сентябрю 2014	итого	
Инвестиции в долгосрочные материальные активы – всего	10950,1	96,6	100,0	100,0
из них, финансируемые за счет:				
государственного бюджета	1206,3	104,9	11,0	10,2
бюджетов административно- территориальных единиц	516,6	89,8	4,7	5,1
собственных средств экономических агентов и населения	6556,9	96,4	59,9	60,0
средств иностранных инвесторов	784,0	163,1	7,2	4,2
прочих источников	1886,2	81,2	17,2	20,5

Анализ структуры инвестиций по видам основных средств показывает, что наибольший объем инвестиций был направлен на приобретение оборудования, машин и транспортных средств, доля которых в общем объеме освоенных средств составила 48,4% (по сравнению с 42,4% в январе-сентябре 2014 года).

Доля средств, использованных на строительство зданий и сооружений, составила 31,1% в общем объеме освоенных инвестиций (из них 13,4% – на строительство жилищ и 17,7% – на другие здания и сооружения) и уменьшилась на 3,9 процентных пункта по сравнению с январем-сентябрем 2014 года.

Структура инвестиций в долгосрочные материальные активы по видам основных средств представлена следующими данными:

	Январь-сентябрь 2015			Справочно: январь-сентябрь 2014 в % к итогу
	Освоено, млн. лей	в % к:		
		январю-сентябрю 2014	итого	
Инвестиции в долгосрочные материальные активы – всего	10950,1	96,6	100,0	100,0
из них:				
жилища	1466,5	98,6	13,4	13,1
здания (кроме жилых) и сооружения	1936,2	78,0	17,7	21,9
машины, оборудование и транспортные средства	5296,3	109,5	48,4	42,4
прочие	2251,0	88,0	20,5	22,6

Структура инвестиций в долгосрочные материальные активы по видам основных средств

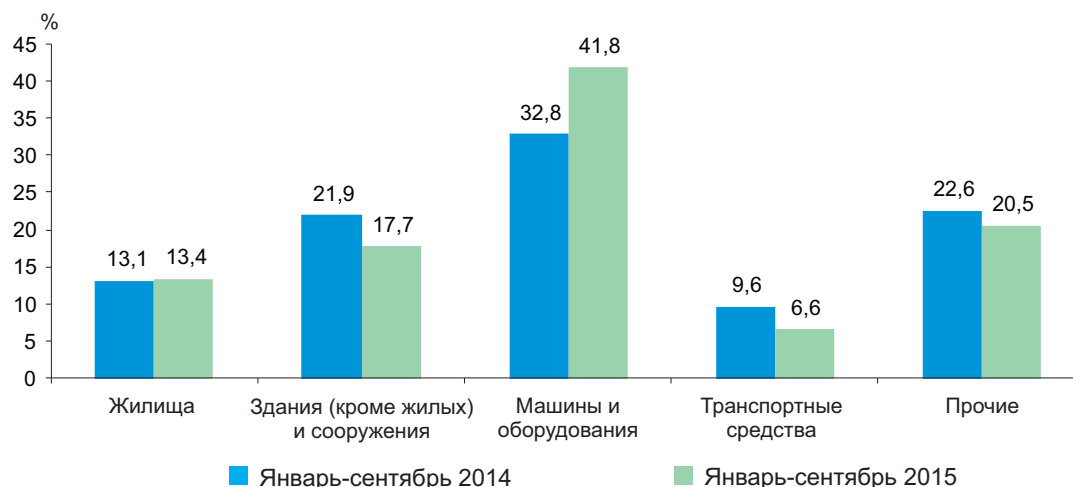

В январе-сентябре 2015 года из общего объема инвестиций в долгосрочные материальные активы в жилищном строительстве было освоено 1466,5 млн. лей или 13,4% от общего объема освоенных инвестиций, меньше на 1,4% по сравнению с соответствующим периодом прошлого года.

Жилищное строительство. В январе-сентябре 2015 года было построено и сдано в эксплуатацию 3857 новых квартир общей площадью 349,6 тыс. кв. м, что составило 136,8% к уровню января-сентября 2014 года.

Ввод в действие жилых домов характеризуется следующими данными:

	Январь-сентябрь 2015				Справочно: январь-сентябрь 2014 в % к итогу
	Построено квартир, единиц	их общая площадь			
		тыс. кв. м	в % к:		
			январю-сентябрю 2014	итого	
Всего	3857	349,6	136,8	100,0	100,0
из них по формам собственности:					
частная	3857	349,6	146,9	100,0	93,1
из нее индивидуальными застройщиками	1066	158,8	101,9	45,4	61,0
иностранная	—	—	—	—	4,3
совместных предприятий	—	—	—	—	2,6
из итога в:					
городской местности	3400	288,4	145,6	82,5	77,5
сельской местности	457	61,2	106,4	17,5	22,5

За счет собственных средств населения в январе-сентябре 2015 года было сдано в эксплуатацию 1066 индивидуальных жилых домов общей площадью 158,8 тыс. кв. м, что составило 45,4% от общего объема введенного жилья в целом по стране, и возрос по сравнению с соответствующим периодом прошлого года на 1,9%.

Распределение введенных жилых домов по месторасположению показывает, что в городской местности были построены 3400 новых квартир общей площадью 288,4 тыс. кв. м. или 82,5% от общей площади жилья, сданной в целом по стране и 145,6% по сравнению с январем-сентябрем 2014 года. Доля жилья, сданного в сельской местности уменьшилась на 5,0 процентных пункта по сравнению с аналогичным периодом прошлого года.

Выдача разрешений на строительство зданий. В январе-сентябре 2015 года было выдано 3323 разрешения на строительство жилых и нежилых зданий или на 6,3% меньше по сравнению с январем-сентябрем 2014 года.

Количество выданных разрешений на строительство зданий представлено следующими данными:

	жилых			нежилых		
	январь-сентябрь 2015			январь-сентябрь 2015		
	Всего, количество	в % к:		Всего, количество	в % к:	
		январю-сентябрю 2014	итого		январю-сентябрю 2014	итого
Всего	1919	93,5	100,0	1404	93,9	100,0
из них в:						
городской местности	855	88,7	44,6	1012	96,1	72,1
сельской местности	1064	97,8	55,4	392	88,5	27,9

Из общего объема выданных разрешений 1919 пришлось на жилые здания (57,7% от общего количества), из которых 1851 разрешение было выдано для строительства индивидуальных жилых домов, что составило 96,5% от общего количества выданных разрешений на строительство жилых зданий.

Подрядная деятельность. В январе-сентябре 2015 года объем работ, выполненный предприятиями с видом деятельности «Строительство» составил 4675,1 млн. лей или 92,6% (в сопоставимых ценах) к уровню соответствующего периода 2014 года.

Анализ строительных работ, выполненный по формам собственности показывает, что основной объем работ был выполнен экономическими агентами частной формы собственности, который составил 3629,8 млн. лей (77,6% от общего объема выполненных строительных работ) или 93,6% к соответствующему периоду прошлого года.

Динамика и структура выполненных строительных работ по формам собственности организаций-исполнителей в январе-сентябре 2015 года представлена следующими данными:

	Январь-сентябрь 2015			
	Выполнено, млн. лей	в % к:		Справочно: январь-сентябрь 2014 в % к итогу
		январю-сентябрю 2014	итого	
Всего	4675,1	92,6	100,0	100,0
из них по формам собственности:				
публичная	71,8	59,4	1,5	2,4
частная	3629,8	93,6	77,6	76,8
смешанная (публичная и частная) без иностранного участия	408,1	101,2	8,7	8,0
иностранная	438,0	86,4	9,4	10,0
совместных предприятий	122,6	173,4	2,9	1,7

Данные о выполненных строительных работах по элементам структуры и объектам строительства отражены в следующей таблице:

	Январь-сентябрь 2015			
	Выполнено, млн. лей	в % к:		Справочно: январь-сентябрь 2014 в % к итогу
		январю-сентябрю 2014	итого	
Объем выполненных строительных работ – всего	4675,1	92,6	100,0	100,0
из них:				
По элементам структуры				
новое строительство	2612,3	98,1	55,9	52,7
капитальный ремонт	949,9	85,0	20,3	22,1
текущий ремонт	929,0	86,7	19,9	21,2
прочие работы	183,9	93,4	3,9	3,9
По объектам строительства				
жилища	1304,3	112,8	27,9	22,9
нежилые здания	1140,6	104,2	24,4	21,7
инженерные сооружения	2046,3	78,7	43,8	51,5

По элементам структуры работ, выполненных строительными организациями, преобладает выполнение работ на строительстве новых объектов, которые составили 2612,3 млн. лей, доля которых составила 55,9% в общем объеме выполненных работ и уменьшилась на 1,9% по сравнению с соответствующим периодом прошлого года. Работы по капитальному и текущему ремонту были выполнены в объеме 1878,9 млн. лей или 40,2% от общего объема выполненных работ. По сравнению с январем-сентябрем 2014 года этот объем снизился на 14,2% (в сопоставимых ценах).

По объектам строительства, объем строительных работ увеличился при строительстве жилых и нежилых зданий соответственно на 12,8% и 4,2% к уровню января-сентября 2014 года. На строительстве инженерных сооружений объем строительных работ снизился на 21,3% к уровню соответствующего периода 2014 года.

3.4. Транспорт

В январе-сентябре 2015 года **предприятиями железнодорожного, автомобильного, речного и воздушного транспорта** было перевезено 8573,2 тыс. тонн грузов или на 15,2% меньше, чем в аналогичном периоде 2014 года. Сокращение объемов грузоперевозок было зарегистрировано на предприятиях речного (-32,9%), воздушного (-23,9%), автомобильного (-16,3%) и железнодорожного транспорта (-12,6%).

Грузооборот транспортных предприятий в январе-сентябре 2015 года составил 2735,8 млн. тонно-км, что на 10,0% меньше, чем в соответствующем периоде 2014 года. Уменьшение грузооборота отмечено на предприятиях речного (-49,8%), воздушного (-18,0%), железнодорожного (-13,7%) и автомобильного транспорта (-8,5%).

Объем перевезенных грузов и грузооборот в январе-сентябре 2015 года, по видам транспорта, представлены ниже:

	Перевезено грузов		Грузооборот	
	тыс. тонн	в % к январю-сентябрю 2014	млн. т-км	в % к январю-сентябрю 2014
Предприятия транспорта – всего	8573,2	84,8	2735,8	90,0
в том числе:				
железнодорожного	3218,1	87,4	746,7	86,3
автомобильного ¹	5239,3	83,7	1988,0	91,5
речного	115,4	67,1	0,3	50,2
воздушного	0,4	76,1	0,6	82,0

В январе-сентябре 2015 года предприятиями автомобильного транспорта было перевезено 5239,3 тыс. тонн грузов, что на 16,3% меньше чем за этот же период 2014 года.

Объем перевезенных грузов и грузооборот автомобильного транспорта в январе-сентябре 2015 года, по регионам развития, представлены ниже:

	Перевезено грузов		Грузооборот	
	тыс. тонн	в % к январю-сентябрю 2014	млн. т-км	в % к январю-сентябрю 2014
Предприятия автотранспорта¹ – всего	5239,3	83,7	1988,2	91,5
в том числе:				
мун. Кишинэу	2824,6	86,0	1139,6	92,9
Север	1205,7	85,7	319,5	96,0
Центр	995,7	78,6	361,8	86,4
Юг	182,3	73,4	144,6	83,1
АТО Гагаузия	31,0	63,3	22,7	110,6

Значительный удельный вес в общем объеме грузовых автоперевозок занимают предприятия муниципия Кишинэу (53,9%), Северного (23,0%) и Центрального (19,0%) регионов.

Железнодорожным транспортом в январе-сентябре 2015 года было перевезено 3218,1 тыс. тонн грузов, что на 12,6% меньше, чем в аналогичном периоде 2014 года. В структуре грузов погруженных в вагоны на железнодорожных станциях страны наибольший удельный вес занимали следующие группы товаров: зерно и продукты перемола – 38,4% (в январе-сентябре 2014 года – 44,4%), черные металлы и лом черных металлов – 10,8% (в январе-сентябре 2014 года – 13,7%), строительные материалы и цемент – 9,1% (в январе-сентябре 2014 года – 9,5%).

На железнодорожном транспорте увеличилось среднее время простоя транзитных грузовых вагонов на технических станциях с 41,55 часов в январе-сентябре 2014 года до 41,89 часов в январе-сентябре 2015 года, среднее время оборота грузовых вагонов с 8,43 суток до 8,49 суток и среднее время простоя грузовых вагонов под погрузочно-разгрузочными операциями с 46,61 часов до 51,23 часов.

В январе-сентябре 2015 года по сравнению с соответствующим периодом 2014 года увеличилось количество **пассажиров** перевезенных общественным транспортом (+4,0%) и их **пассажиروоборот** (+12,1%).

¹ Включая предприятия других видов деятельности, осуществляющие грузовые автоперевозки на коммерческой основе и имеющие на своем балансе или арендующие 10 и более грузовых автомобилей

Количество перевезенных пассажиров и пассажирооборот в январе-сентябре 2015 года, по видам общественного транспорта, представлены ниже:

	Перевезено пассажиров		Пассажирооборот	
	тыс. пассажиров	в % к январю-сентябрю 2014	млн. пассажиро-км	в % к январю-сентябрю 2014
Всего	179844,0	104,0	3842,6	112,1
в том числе, по видам транспорта:				
железнодорожный	2564,6	88,5	143,2	71,6
автобусный и микроавтобусный	73462,0	89,2	2098,6	103,1
речной	105,0	97,0	0,2	97,0
воздушный	872,5	133,1	1246,4	140,0
легковой таксомоторный	2483,4	111,4	50,6	109,3
троллейбусный	100356,5	118,6	303,6	118,2

Автобусами и микроавтобусами в январе-сентябре 2015 года было перевезено 73,5 млн. пассажиров, что на 10,8% меньше по сравнению с этим же периодом 2014 года.

Количество перевезенных пассажиров автобусами и микроавтобусами и пассажирооборот в январе-сентябре 2015 года, по регионам развития, представлены ниже:

	Перевезено пассажиров		Пассажирооборот	
	тыс. пассажиров	в % к январю-сентябрю 2014	млн. пассажиро-км	в % к январю-сентябрю 2014
Всего	73462,0	89,2	2098,6	103,1
в том числе:				
мун. Кишинэу	42385,7	83,4	1232,1	100,6
Север	9764,7	99,6	267,8	109,3
Центр	13471,7	97,9	409,2	104,7
Юг	6360,4	97,3	142,2	101,9
АТО Гагаузия	1479,5	98,2	47,3	136,6

Наибольший удельный вес в общем количестве пассажиров перевезенных автобусами и микроавтобусами занимают транспортные предприятия муниципия Кишинэу (57,7%), Центрального (18,3%), Северного (13,3%) и Южного (8,7%) регионов.

3.5. Связь

Услуги связи. В январе-сентябре 2015 года, по сравнению с аналогичным периодом 2014 года, увеличилось количество выплаченных пенсий, субвенций и пособий (+25,6%), отправленных денежных переводов (+4,3%), письменной корреспонденции (+3,8%), телеграмм (+0,3%). В то же время, сократилось количество отправленных газет и журналов (-23,0%), посылок (-4,2%).

Объем услуг по видам связи характеризуется следующим образом:

	Январь-сентябрь 2015		Справочно: Январь-сентябрь 2014 в % к январю-сентябрю 2013
	тыс. штук	в % к январю-сентябрю 2014	
Отправлено (исходящий обмен):			
газет и журналов (по подписке и в розницу)	12135,5	77,0	107,3
письменной корреспонденции	38224,9	103,8	99,3
посылок	165,9	95,8	121,0
денежных почтовых и телеграфных переводов	75,7	104,3	100,1
телеграмм	23,8	100,3	123,4
Выплачено пенсий, субвенций и пособий	8176,8	125,6	93,0
Предоставлено телефонных разговоров посредством фиксированной телефонной связи:	103021,0	59,0	106,2
междугородных (внутренних)	94840,0	57,5	93,0
международных	8181,0	84,0	75,3
Предоставлено телефонных соединений посредством фиксированной телефонной связи, тыс. часов:	3377,1	62,2	95,0
междугородных (внутренних)	2981,0	60,8	97,5
международных	396,0	74,6	76,8

Средства фиксированной телефонной связи. На 30 сентября 2015 года в сети общего пользования было в наличии 1080,2 тысячи основных телефонных аппаратов, в том числе 983,2 тысячи – у населения.

Динамика количества основных телефонных аппаратов сети общего пользования приводится ниже:

	Наличие на 30.09.2015	30.09.2015 в % к 30.09.2014	Справочно: 30.09.2014 в % к 30.09.2013
Основные телефонные аппараты сети общего пользования – всего, тыс. штук	1080240	97,9	98,5
в том числе:			
городской сети	567536	96,9	97,7
из них у населения	487430	96,9	97,9
сельской сети	512704	99,0	99,5
из них у населения	495729	99,0	99,5

3.6. Туризм

3.6.1. ПОСЕЩЕНИЕ КОЛЛЕКТИВНЫХ СТРУКТУР ПО ПРИЕМУ ТУРИСТОВ С ФУНКЦИЯМИ РАЗМЕЩЕНИЯ

В январе-сентябре 2015 года коллективные структуры по приему туристов с функциями размещения посетило 225,1 тыс. туристов, в том числе 157,8 тыс. молдавских туристов (70,1% от общего количества) и 67,3 тыс. иностранных туристов (29,9%). По сравнению с январём-сентябрём 2014 года сократилось количество туристов посетивших коллективные структуры по приему туристов с функциями размещения (-1,2%), в результате их уменьшения в общежитиях для приезжих (-17,2%), в отелях и мотелях (-5,4%), в туристических виллах, лагерях отдыха и других структурах (-3,3%), в оздоровительных структурах (-1,1%). В то же время, увеличилось число туристов, разместившихся в детских лагерях (+10,8%), туристических и агротуристических пансионах (+5,3%).

Количество туристов, посетивших коллективные структуры по приему туристов с функциями размещения, отражено ниже:

	Январь-сентябрь 2015		Январь-сентябрь 2015 в % к январю-сентябрю 2014	
	туристы	в том числе, нерезиденты	туристы	в том числе, нерезиденты
Всего	225141	67309	98,8	100,4
в том числе:				
Гостиницы и мотели	92616	61607	94,6	99,8
Туристические и агротуристические пансионы	7275	1302	105,3	119,9
Общежития для приезжих	5350	191	82,8	24,7
Оздоровительные структуры	24194	520	98,9	90,3
Детские лагеря	52243	67	110,8	x
Туристические виллы, лагеря отдыха и другие структуры	43463	3622	96,7	127,4

Наибольший удельный вес, в общем количестве иностранных туристов посетивших коллективные структуры по приему туристов с функциями размещения, занимали туристы из Румынии (25,6%), Украины (14,0%), Российской Федерации (9,8%), Италии (4,9%), Германии и Турции (по 4,5%), Соединенных Штатов Америки (3,9%), Соединенного Королевства Великобритании и Северной Ирландии (2,4%), Польши (2,3%), Франции (2,2%), Болгарии (1,8), Голландии и Израиля (по 1,7%), Швеции (1,6%), Австрии и Беларуси (по 1,1%).

В коллективных структурах по приему туристов с функциями размещения в январе-сентябре 2015 года было зарегистрировано 1268,4 тыс. ночевков, что на 0,8% больше, чем за этот же период 2014 года. Рост количества ночевков туристов обусловлен их увеличением в отелях и мотелях (+17,2%), оздоровительных структурах (+5,0%) и детских лагерях (+3,8%). В общем количестве ночевков зарегистрированных в коллективных структурах по приему туристов 84,8% приходится на ночевки молдавских туристов и 15,2% – на ночевки иностранных туристов.

Средняя продолжительность пребывания одного туриста в январе-сентябре 2015 составила 6,6 дней, в том числе 7,8 дней – по молдавским туристам и 3,9 дней – по иностранным туристам.

*Количество зарегистрированных ночевков в коллективных структурах по приему туристов с функциями размещения, в январе-сентябре 2015 года, по типам структур
(в % к общему количеству ночевков)*

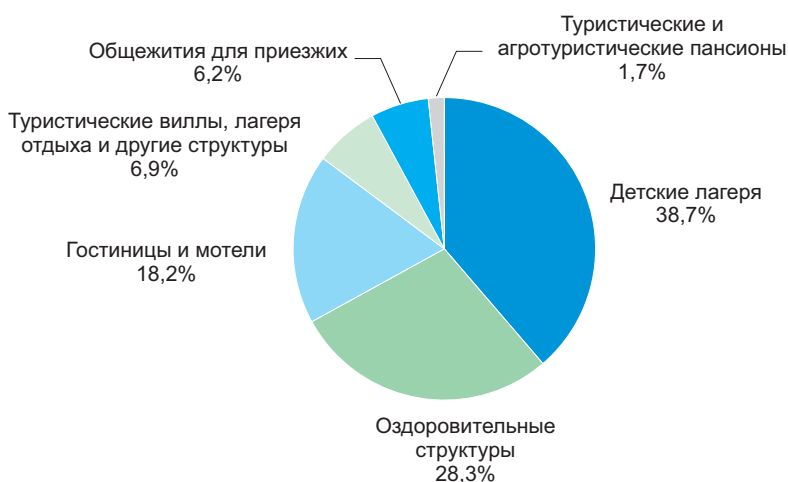

В январе-сентябре 2015 года индекс использования действующей вместимости (нетто) по коллективным структурам по приему туристов, с функциями размещения составил 37,5%, по оздоровительным структурам – 71,5%, по детским лагерям – 59,0%, по общежитиям для приезжих – 55,2%, по гостиницам и мотелям – 18,7%, по туристическим виллам, лагерям отдыха и другим структурам отдыха – 16,4%, по туристическим и агротуристическим пансионатам – 11,9%.

3.6.2. ТУРИЗМ ОРГАНИЗОВАННЫЙ ТУРИСТИЧЕСКИМИ АГЕНТСТВАМИ И ТУРОПЕРАТОРАМИ

В январе-сентябре 2015 года туристические агентства и туроператоры оказали туристические услуги 209,1 тыс. туристам и экскурсантам, что на 3,1% больше, чем в соответствующем периоде 2014 года.

Количество туристов и экскурсантов по целям визита, отражено ниже:

	Январь-сентябрь 2015		Январь-сентябрь 2015 в % к январю-сентябрю 2014	
	туристы и экскурсанта	туристо-дни	туристы и экскурсанта	туристо-дни
Всего	209078	1490074	103,1	105,5
Въездной туризм (прием иностранных граждан в Республику Молдова) – всего	11002	33789	120,0	127,4
в том числе, по целям визита:				
отдых, рекреация и досуг	6793	16695	136,4	164,7
деловой и профессиональный	3307	9996	103,7	115,9
лечение	394	5410	78,8	79,7
другие цели	508	1688	102,4	174,0
Выездной туризм (перемещение резидентов Республики Молдова за границу) – всего	171212	1229761	106,7	106,0
в том числе, по целям визита:				
отдых, рекреация и досуг	170058	1220758	107,3	106,5
деловой и профессиональный	459	2254	54,6	46,3
лечение	643	6443	64,6	76,2
другие цели	52	306	66,7	113,8
Внутренний туризм (перемещение резидентов Республики Молдова внутри страны в туристических целях)	26864	226524	81,0	100,4

В январе-сентябре 2015 года, по сравнению с аналогичным периодом 2014 года, увеличилось количество туристов и экскурсантов, участвовавших во въездном (+20,0%) и выездном туризме (+6,7%), тогда как во внутреннем туризме их количество сократилось на 19,0%.

Из 11,0 тыс. иностранных туристов и экскурсантов, посетивших Республику Молдову в январе-сентябре 2015 года, пользуясь услугами туристических агентств и туроператоров, 61,7% прибыли в целях отдыха, рекреации и досуга, 30,1% – с деловой и профессиональной целью и 3,6% – в целях лечения.

Посредством туристических агентств и туроператоров в январе-сентябре 2015 года за границу выехало 171,2 тыс. туристов и экскурсантов, что на 6,7% больше, чем за этот же период 2014 года. Большинство молдавских граждан (99,3%) выехали за границу в целях отдыха, рекреации и досуга.

Количество иностранных туристов и экскурсантов, прибывших в Республику Молдова и количество молдавских туристов и экскурсантов, выехавших за границу посредством туристических агентств и туроператоров в январе-сентябре 2015 года, представлено ниже:

	Иностранные туристы и экскурсанта		Молдавские туристы и экскурсанта	
	всего	в % к итогу	всего	в % к итогу
Всего	11002	100,0	171212	100,0
в том числе:				
Румыния	1901	17,3	15073	8,8
Украина	1190	10,8	2824	1,6
Российская Федерация	1033	9,4	454	0,3
Турция	663	6,0	64433	37,6
Соединенные Штаты Америки	492	4,5	50	0,0
Соединенное Королевство				
Великобритании и Северной Ирландии	443	4,0	94	0,1
Польша	434	3,9	71	0,0
Италия	405	3,7	1861	1,1
Швеция	385	3,5	19	0,0
Германия	347	3,2	329	0,2

	Иностранные туристы и экскурсанты прибывшие в страну		Молдавские туристы и экскурсанты выехавшие за границу	
	всего	в % к итогу	всего	в % к итогу
Болгария	293	2,7	54457	31,8
Нидерланды	260	2,4	38	0,0
Израиль	253	2,3	339	0,2
Япония	236	2,1	4	0,0
Франция	220	2,0	734	0,4
Беларусии	210	1,9	2	0,0
Швейцария	168	1,5	89	0,1
Норвегия	128	1,2	7	0,0
Литва	120	1,1	46	0,0
Австрия	112	1,1	911	0,5
Греция	48	0,4	20057	11,7
Объединенные Арабские Эмираты	18	0,2	883	0,5
Египет	3	0,0	1862	1,1
Другие страны	1640	14,9	6599	3,9

3.6.3. ВЪЕЗДЫ ИНОСТРАННЫХ ПОСЕТИТЕЛЕЙ В РЕСПУБЛИКУ МОЛДОВА И ВЫЕЗДЫ МОЛДАВСКИХ ПОСЕТИТЕЛЕЙ ЗА ГРАНИЦУ, ЗАРЕГИСТРИРОВАННЫЕ В ПУНКТАХ ПЕРЕСЕЧЕНИЯ ГОСУДАРСТВЕННОЙ ГРАНИЦЫ

Количество въездов иностранных посетителей в Республику Молдова*, зарегистрированных в пунктах пересечения государственной границы, в январе-сентябре 2015 составило 2094,2 тыс., что на 22,6% больше, чем в соответствующем периоде 2014 года. Наибольший удельный вес, в общем количестве въездов иностранных посетителей занимали посетители из Румынии (42,4%), Украины (37,1%), Российской Федерации (10,0%), Болгарии (1,7%), Италии (1,2%), Германии и Турции (по 0,8%), Израиля и Соединенных Штатов Америки (по 0,7%). Иностранные посетители предпочли путешествовать автомобильным (80,2% от общего количества въездов), воздушным (17,7%) и железнодорожным транспортом (2,1%).

Количество выездов молдавских посетителей за границу*, зарегистрированных в пунктах пересечения государственной границы, составило 4334,9 тыс., что на 13,6% больше, чем в аналогичном периоде 2014 года. Автомобильный транспорт был наиболее востребован для выездов молдавских посетителей за рубеж (85,9% от общего количества выездов).

Количество въездов иностранных посетителей в Республику Молдова и количество выездов молдавских посетителей за границу зарегистрированных в пунктах пересечения государственной границы, в январе-сентябре 2015 года, по видам транспорта представлено ниже:

	Всего	в том числе по видам транспорта			
		авто	воздушным	железнодорожным	речным
Количество въездов иностранных посетителей в Республику Молдова зарегистрированных в пунктах пересечения государственной границы	2094192	1678971	370408	44697	116
в том числе из:					
Украины	776315	734018	19565	22714	18
Румынии	886916	813366	67488	6019	43
Российской Федерации	210087	25159	174381	10540	7
Болгарии	36156	33287	2771	92	6
Италии	25494	7582	17857	55	—
Германии	16646	8007	8506	133	—
Турция	16235	5185	10996	47	7
Израиля	14239	4585	9589	65	—
Соединенных Штатов Америки	13892	3894	9794	204	—
Беларусии	10120	5108	1478	3534	—
Португалия	7801	4668	3125	8	—
Других стран	80291	34112	44858	1286	35
Количество выездов молдавских посетителей за границу зарегистрированных в пунктах пересечения государственной границы	4334896	3725453	463083	146355	5

* **Въезды** – количество иностранных граждан, зарегистрированное в пунктах пересечения государственной границы при въезде в Республику Молдова.

Выезды – количество граждан Республики Молдова, зарегистрированное в пунктах пересечения государственной границы при выезде из страны.

3.7. Торговля и услуги

В сентябре 2015 года **оборот предприятий с основным видом деятельности розничная торговля** (за исключением автомобилей и мотоциклов) увеличился на 1,3% (в сопоставимых ценах) по сравнению с предыдущим месяцем и сократился на 5,0% по отношению к сентябрю 2014 года.

Динамика индексов физического объема оборота предприятий розничной торговли, по месяцам

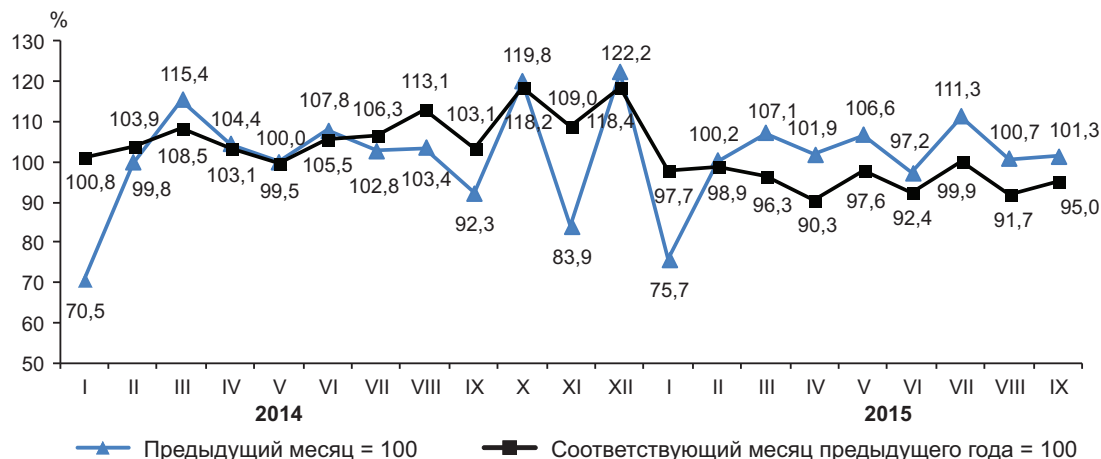

В январе-сентябре 2015 года **оборот предприятий с основным видом деятельности розничная торговля** (за исключением автомобилей и мотоциклов) уменьшился на 4,5% (в сопоставимых ценах) по сравнению с аналогичным периодом 2014 года.

Индексы физического объема оборота предприятий с основным видом деятельности розничная торговля (за исключением автомобилей и мотоциклов) и рыночные услуги, оказанные населению, согласно КЭДМ Рев.2

Экономическая деятельность	Сентябрь 2015 в % к:		Январь-сентябрь 2015 в % к январю-сентябрю 2014 ¹
	августу 2015 ¹	сентябрю 2014 ¹	
Розничная торговля	101,3	95,0	95,5
Рыночные услуги, оказанные населению	105,5	101,3	101,0

¹ В сопоставимых ценах

В сентябре 2015 года **оборот предприятий с основным видом деятельности рыночные услуги, оказанные населению**, увеличился на 5,5% (в сопоставимых ценах) по сравнению с предыдущим месяцем и на 1,3% – по отношению к сентябрю 2014 года.

Динамика индексов физического объема оборота предприятий с основным видом деятельности рыночные услуги, оказанные населению, по месяцам

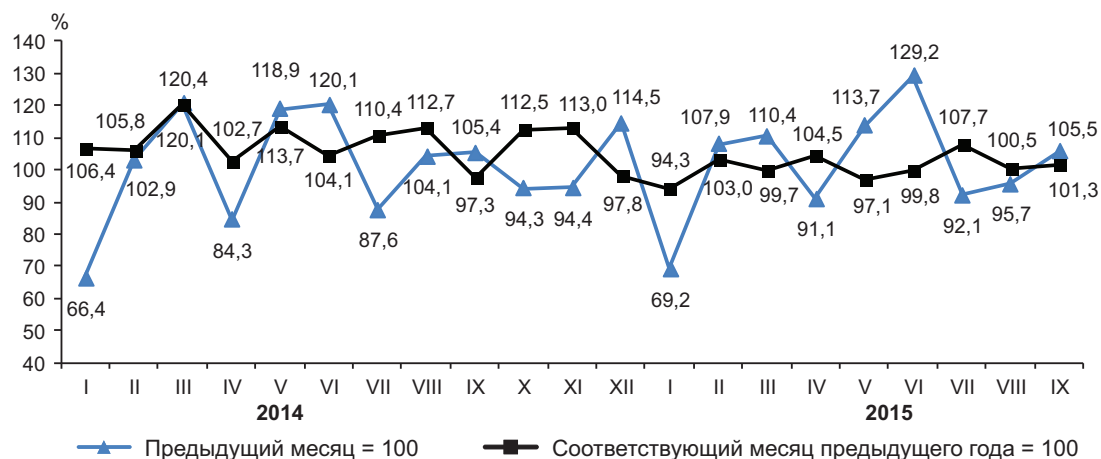

В январе-сентябре 2015 года **оборот предприятий с основным видом деятельности рыночные услуги, оказанные населению**, вырос на 1,0% (в сопоставимых ценах) по сравнению с соответствующим периодом 2014 года.

*Стоимостные индексы оборота предприятий с основным видом деятельности
оптовая и розничная торговля, техническое обслуживание и ремонт автотранспортных
средств и мотоциклов, оптовая торговля (за исключением автомобилей и мотоциклов)
и рыночные услуги, оказанные предприятиям, согласно КЭДМ Рев.2*

Экономическая деятельность	Сентябрь 2015 в % к:		Январь-сентябрь 2015 в % к январю-сентябрю 2014 ¹
	августу 2015 ¹	сентябрю 2014 ¹	
Оптовая и розничная торговля, техническое обслуживание и ремонт автотранспортных средств и мотоциклов	113,3	100,8	87,3
Оптовая торговля (за исключением автомобилей и мотоциклов)	120,9	101,7	107,5
Рыночные услуги, оказанные предприятиям	101,9	108,0	106,0

¹ В текущих ценах

В сентябре 2015 года **оборот предприятий с основным видом деятельности оптовая и розничная торговля, техническое обслуживание и ремонт автотранспортных средств и мотоциклов** увеличился на 13,3% (в текущих ценах) по сравнению с предыдущим месяцем и на 0,8% – по отношению к сентябрю 2014 года.

*Динамика стоимостных индексов оборота предприятий с основным
видом деятельности оптовая и розничная торговля, техническое обслуживание
и ремонт автотранспортных средств и мотоциклов, по месяцам*

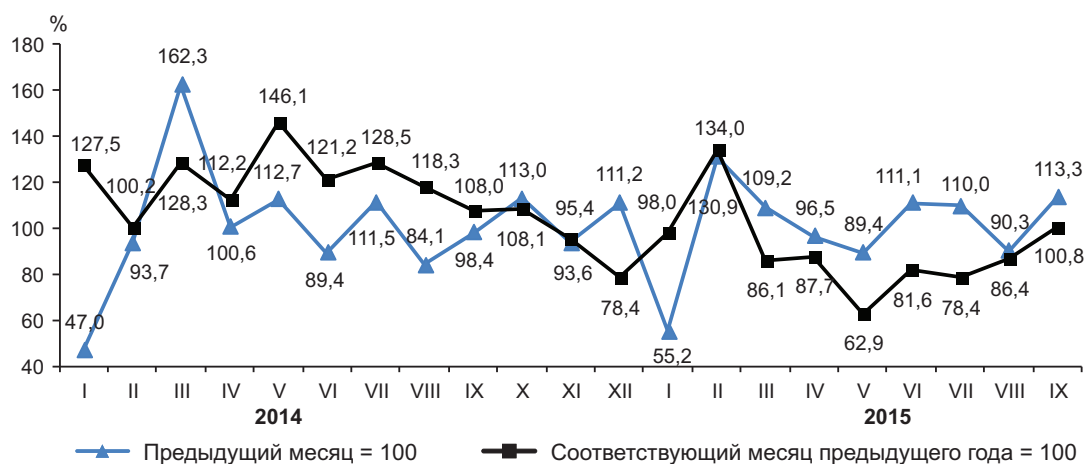

В январе-сентябре 2015 года **оборот предприятий с основным видом деятельности оптовая и розничная торговля, техническое обслуживание и ремонт автотранспортных средств и мотоциклов** уменьшился на 12,7% (в текущих ценах) по сравнению с соответствующим периодом 2014 года.

В сентябре 2015 года **оборот предприятий с основным видом деятельности оптовая торговля (за исключением автомобилей и мотоциклов)** увеличился на 20,9% (в текущих ценах) по сравнению с предыдущим месяцем и на 1,7% – по отношению к сентябрю 2014 года.

*Динамика стоимостных индексов оборота предприятий
с основным видом деятельности оптовая торговля, по месяцам*

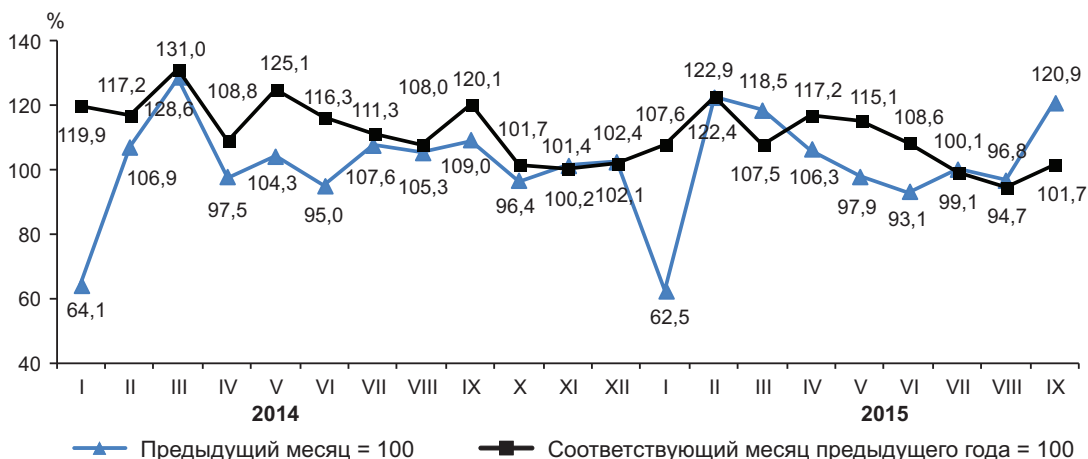

В январе-сентябре 2015 года **оборот предприятий с основным видом деятельности оптовая торговля** (за исключением автомобилей и мотоциклов) увеличился на 7,5% (в текущих ценах) по сравнению с аналогичным периодом 2014 года.

В сентябре 2015 года **оборот предприятий с основным видом деятельности рыночные услуги, оказанные предприятиям**, увеличился на 1,9% (в текущих ценах) по сравнению с предыдущим месяцем и на 8,0% – по отношению к сентябрю 2014 года.

*Динамика стоимостных индексов оборота предприятий
с основным видом деятельности рыночные услуги, оказанные
предприятиям, по месяцам*

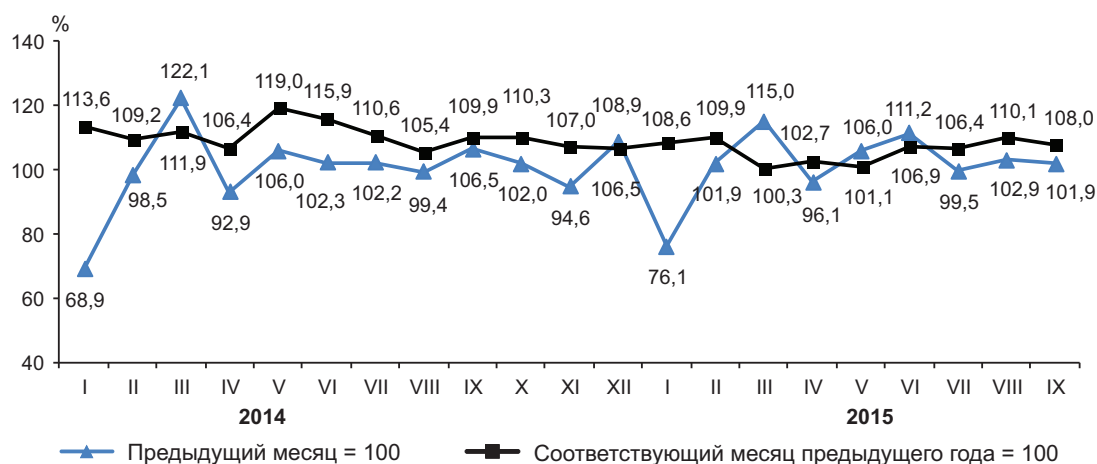

В январе-сентябре 2015 года **оборот предприятий с основным видом деятельности рыночные услуги, оказанные предприятиям**, увеличился на 6,0% (в текущих ценах) по сравнению с соответствующим периодом 2014 года.

3.8. Внешняя торговля

В сентябре 2015 года было **экспортировано товаров** на сумму 163,4 млн. долларов США, что на 28,4% больше, чем в предыдущем месяце и на 11,6% меньше по сравнению с сентябрем 2014 года.

Динамика экспортных поставок, по месяцам

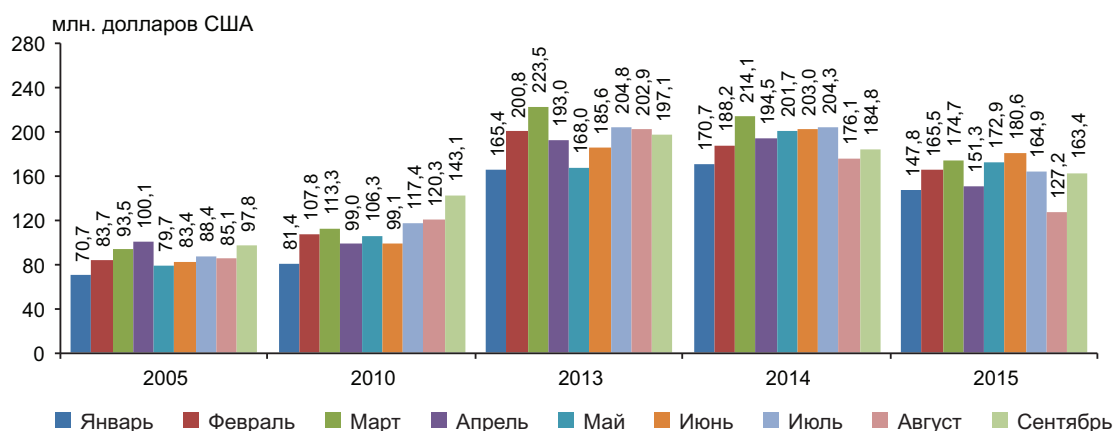

В январе-сентябре 2015 года **экспорт товаров** составил 1448,2 млн. долларов США, что на 16,6% ниже уровня соответствующего периода 2014 года.

Экспорт отечественных товаров составил 947,9 млн. долларов США (65,5% от общего объема экспорта), что на 14,1% меньше, чем в январе-сентябре 2014 года.

Резэкспорт товаров составил 500,3 млн. долларов США или 34,5% от общего объема экспорта. По сравнению с январем-сентябрем 2014 года резэкспорт товаров уменьшился на 21,1%.

Экспорт Республики Молдова в разбивке по странам назначения товаров и по группам стран представлен ниже:

	Январь-сентябрь 2015		Удельный вес, %		Степень влияния стран, групп стран на рост (+), снижение (-) экспорта, %	
	млн. долларов США	в % к январю-сентябрю 2014	январь-сентябрь		январь-сентябрь	
			2014	2015	2014 ¹	2015 ¹
ЭКСПОРТ – всего	1448,2	83,4	100,0	100,0	-0,2	-16,6
в том числе:						
Страны Европейского Союза (ЕС-28)	899,4	99,4	52,1	62,1	6,8	-0,3
Румыния	333,1	105,3	18,2	23,0	0,7	1,0
Италия	150,0	81,2	10,6	10,4	3,5	-2,0
Соединенное Королевство Великобритании и Северной Ирландии	109,0	146,1	4,3	7,5	-0,1	2,0
Германия	86,5	82,9	6,0	6,0	1,7	-1,0
Польша	44,9	97,2	2,7	3,1	-0,8	-0,1
Франция	28,7	123,7	1,3	2,0	0,3	0,3
Болгария	20,7	72,1	1,7	1,4	0,4	-0,5
Чешская Республика	20,6	99,8	1,2	1,4	0,1	-0,0
Нидерланды	19,2	137,2	0,8	1,3	0,2	0,3
Греция	17,8	85,2	1,2	1,2	0,1	-0,2
Австрия	14,5	105,8	0,8	1,0	0,2	0,0
Латвия	9,0	157,1	0,3	0,6	0,1	0,2
Испания	7,9	92,9	0,5	0,5	0,2	-0,0
Бельгия	6,8	78,0	0,5	0,5	0,2	-0,1
Кипр	6,6	142,1	0,3	0,5	0,2	0,1
Словакия	6,5	111,6	0,3	0,4	0,0	0,0
Литва	6,3	52,7	0,7	0,4	0,1	-0,3

	Январь-сентябрь 2015		Удельный вес, %		Степень влияния стран, групп стран на рост (+), снижение (-) экспорта, %	
	млн. долларов США	в % к январю-сентябрю 2014	январь-сентябрь		январь-сентябрь	
			2014	2015	2014 ¹	2015 ¹
Венгрия	3,3	69,9	0,3	0,2	-0,5	-0,1
Эстония	2,8	82,3	0,2	0,2	0,0	-0,0
Швеция	2,0	142,4	0,1	0,1	0,0	0,0
Дания	1,9	в 2,1 раза	0,1	0,1	0,0	0,1
Страны СНГ	366,8	64,4	32,8	25,3	-6,9	-11,7
Российская Федерация	174,4	50,6	19,9	12,0	-8,2	-9,8
Беларусь	100,8	102,9	5,6	7,0	2,0	0,2
Казахстан	49,8	178,2	1,6	3,4	0,2	1,3
Украина	31,1	37,8	4,7	2,1	-0,9	-3,0
Узбекистан	4,5	76,5	0,3	0,3	0,0	-0,1
Азербайджан	2,3	51,5	0,3	0,2	-0,0	-0,1
Кыргызстан	1,3	57,5	0,1	0,1	0,0	-0,1
Туркменистан	1,2	140,8	0,1	0,1	0,0	0,0
Армения	0,8	60,8	0,1	0,1	0,0	-0,0
Другие страны	182,0	69,2	15,1	12,6	-0,1	-4,6
Турция	44,6	54,3	4,7	3,1	-1,5	-2,2
Швейцария	29,2	80,3	2,1	2,0	0,7	-0,4
Соединенные Штаты Америки	17,2	94,7	1,0	1,2	-0,1	-0,1
Грузия	14,3	83,8	1,0	1,0	-0,1	-0,2
Ирак	9,5	130,8	0,4	0,7	-0,2	0,1
Китай	5,7	103,8	0,3	0,4	0,1	0,0
Индонезия	5,6	123,8	0,3	0,4	0,2	0,1
Ливан	5,6	92,6	0,3	0,4	0,3	-0,0
Сирия	2,9	158,8	0,1	0,2	0,1	0,1
Малайзия	2,3	68,5	0,2	0,2	0,1	-0,1
Сербия	1,9	156,5	0,1	0,1	-0,0	0,0
Канада	1,9	в 3,4 раза	0,0	0,1	-0,0	0,1
Шри Ланка	1,6	-	-	0,1	-	0,1
Израиль	1,5	87,4	0,1	0,1	-0,1	-0,0
Македония	1,3	156,5	0,0	0,1	0,0	0,0
Япония	1,1	82,2	0,1	0,1	0,1	-0,0
Тайвань, провинция Китая	1,0	77,5	0,1	0,1	0,0	-0,0
Объединенные Арабские Эмираты	0,7	в 2,5 раза	0,0	0,1	-0,0	0,0
Таиланд	0,7	79,2	0,1	0,1	0,0	-0,0

¹ В сопоставимых ценах

В январе-сентябре 2015 года, экспортные поставки в **страны Европейского Союза** составили 899,4 млн. долларов США (на 0,6% меньше по сравнению с январем-сентябрем 2014 года) или 62,1% от общего объема экспорта (52,1% в январе-сентябре 2014 года).

На долю **стран СНГ** приходилось 25,3% от экспорта Молдовы (в январе-сентябре 2014 года – 32,8%), что соответствует 366,8 млн. долларов США. Экспорт товаров в эти страны уменьшился на 35,6% по сравнению с январем-сентябрем 2014 года.

В январе-сентябре 2015 года, по сравнению с аналогичным периодом 2014 года, отмечено сокращение экспортных поставок в Российскую Федерацию (-49,4%), Украину (-62,2%), Турцию (-45,7%), Италию (-18,8%), Германию (-17,1%), Болгарию (-27,9%), Швейцарию (-19,7%), Литву (-47,3%), Грецию (-14,8%), Грузию (-16,2%), Польшу (-2,8%), Соединенные Штаты Америки (-5,3%), Бельгию (-22,0%), Узбекистан (-23,5%), Венгрию (-30,1%), Малайзию (-31,5%), Азербайджан (-48,5%), Кыргызстан (-42,5%), которое привело к уменьшению общего объема экспорта на 20,4%.

В то же время, зарегистрирован рост экспорта в Соединенное Королевство Великобритании и Северной Ирландии (+46,1%), Казахстан (+78,2%), Румынию (+5,3%), Францию (+23,7%), Нидерланды (+37,2%), Беларусь (+2,9%), Латвию (+57,1%), Ирак (+30,8%), Кипр (+42,1%), Индонезию (+23,8%), Сирию (+58,8%), Канаду (в 3,4 раза), Данию (в 2,1 раза), который уменьшил сокращение общего объема экспорта на 5,9%.

Экспорт товаров, согласно Международной стандартной торговой классификации, представлен ниже:

	Январь-сентябрь 2015		Структура, %		Степень влияния товарных групп на рост (+), снижение (-) экспорта, %	
	млн. долларов США	в % к январю-сентябрю 2014	январь-сентябрь		январь-сентябрь	
			2014	2015	2014 ¹	2015 ¹
ЭКСПОРТ – всего	1448,2	83,4	100,0	100,0	-0,2	-16,6
в том числе:						
Пищевые продукты и живые животные	357,7	81,1	25,4	24,7	6,2	-4,8
Живые животные	3,3	68,9	0,3	0,2	-0,0	-0,1
Мясо и мясопродукты	4,9	17,9	1,6	0,3	0,9	-1,3
Молочные продукты и яйца птицы	10,1	82,6	0,7	0,7	-0,0	-0,1
Зерновые и продукты из них	105,3	67,7	8,9	7,3	3,5	-2,9
Овощи и фрукты	173,1	102,9	9,7	12,0	-0,4	0,3
Сахар, изделия из сахара и мед	43,8	85,2	2,9	3,0	1,5	-0,4
Кофе, чай, какао, пряности и продукты из них	4,9	105,7	0,3	0,3	0,0	0,0
Корма для животных (кроме немолотых зерновых)	10,7	70,8	0,9	0,8	0,7	-0,3
Различные пищевые продукты и препараты	1,6	91,1	0,1	0,1	-0,0	0,0
Напитки и табак	117,6	81,5	8,3	8,1	-3,9	-1,5
Напитки (алкогольные и безалкогольные)	108,3	81,9	7,6	7,5	-3,3	-1,4
Табак и табачные изделия	9,3	76,8	0,7	0,6	-0,6	-0,1
Сырье непродовольственное, кроме топлива	164,1	100,9	9,4	11,3	-1,0	0,1
Шкуры, кожевенное сырье и пушнина, невыделанные	3,1	73,8	0,2	0,2	-0,0	-0,1
Масличные семена и масличные плоды	129,5	109,7	6,8	8,9	0,7	0,6
Натуральный каучук (включая синтетический каучук и регенерированную резину)	1,7	42,2	0,2	0,1	-0,1	-0,1
Пробка и лесоматериалы	1,7	142,2	0,1	0,1	-0,0	0,0
Бумажная масса и макулатура	1,4	112,8	0,1	0,1	0,0	0,0
Текстильные волокна (кроме топса и прочей чесаной шерсти) и их отходы (не переработанные в пряжу или ткань)	3,8	188,1	0,1	0,3	0,1	0,1
Сырье для удобрений и минеральное сырье (кроме угля, нефти и драгоценных камней)	5,6	57,4	0,6	0,4	-0,0	-0,2
Металлические руды и металлический лом	14,8	71,3	1,2	1,0	-1,7	-0,3
Сырьевые материалы животного и растительного происхождения, не включенные в другие категории	2,5	171,1	0,1	0,2	-0,0	0,1
Минеральное топливо, смазочные масла и аналогичные материалы	8,5	64,3	0,8	0,6	-0,3	-0,3
Нефть, нефтепродукты и аналогичные материалы	8,4	68,3	0,7	0,6	0,0	-0,2
Газ, природный и искусственный	0,1	6,8	0,1	0,0	-0,3	-0,1

	Январь-сентябрь 2015		Структура, %		Степень влияния товарных групп на рост (+), снижение (-) экспорта, %	
	млн. долларов США	в % к январю-сентябрю 2014	январь-сентябрь		январь-сентябрь	
			2014	2015	2014 ¹	2015 ¹
Животные и растительные масла, жиры и воски	49,6	86,2	3,3	3,4	2,3	-0,5
Растительные масла и жиры, сырые, рафинированные или фракционированные	49,5	88,8	3,2	3,4	2,2	-0,4
Химические вещества и аналогичная продукция, не включенные в другие категории	93,1	69,7	7,7	6,4	-0,1	-2,3
Органические химические вещества	2,4	138,5	0,1	0,2	0,0	0,0
Красящие и дубильные вещества и красители	1,0	102,1	0,1	0,0	-0,0	0,0
Медицинская и фармацевтическая продукция	52,3	55,3	5,4	3,6	0,8	-2,4
Эфирные масла, резиноиды и парфюмерные вещества; туалетные препараты, полирующие и моющие средства	30,2	101,4	1,7	2,1	-0,6	0,0
Пластмассы в первичной форме	4,1	в 2,3 раза	0,1	0,3	-0,1	0,1
Пластмассы в непервичной форме	1,4	38,3	0,2	0,1	-0,2	-0,1
Химические материалы и продукция, не включенные в другие категории	1,6	189,0	0,1	0,1	-0,0	0,1
Промышленные товары, классифицированные главным образом по виду материала	99,6	72,1	8,0	6,9	-3,1	-2,2
Кожа, готовые изделия из кожи и выделанная пушнина	0,9	54,0	0,1	0,1	0,0	-0,0
Резиновые изделия	7,8	111,8	0,4	0,5	-0,3	0,0
Изделия из пробки и дерева (кроме мебели)	4,6	90,5	0,3	0,3	-0,1	-0,0
Бумага, картон и изделия из бумажной массы, бумаги или картона	5,0	47,2	0,6	0,3	-0,3	-0,3
Текстильная пряжа, ткани, готовые изделия, не включенные в другие категории, и аналогичная продукция	36,9	75,1	2,9	2,6	-0,5	-0,7
Продукция из нерудных ископаемых	25,8	61,6	2,4	1,8	0,1	-0,9
Чугун и сталь	1,8	46,3	0,2	0,1	-0,2	-0,1
Цветные металлы	2,6	160,2	0,1	0,2	-0,1	0,0
Изделия из металла	14,2	81,5	1,0	1,0	-1,7	-0,2
Машины и транспортное оборудование	236,9	95,1	14,3	16,4	-1,4	-0,7
Энергогенераторные машины и оборудование	5,6	98,2	0,3	0,4	-0,1	-0,0
Машины, специально предназначенные для конкретных отраслей	7,4	80,4	0,5	0,5	-0,1	-0,1
Машины для обработки металлов	2,0	111,7	0,1	0,1	-0,1	0,0
Неспециальные машины и оборудование для промышленности и детали для машин	25,2	85,5	1,7	1,7	-0,3	-0,2
Канцелярские машины и оборудование для автоматической обработки данных	0,7	89,3	0,1	0,1	-0,0	-0,0
Аппаратура и оборудование электросвязи, звукозаписи и звуковоспроизведения	2,9	102,3	0,2	0,2	0,0	0,0

	Январь-сентябрь 2015		Структура, %		Степень влияния товарных групп на рост (+), снижение (-) экспорта, %	
	млн. долларов США	в % к январю-сентябрю 2014	январь-сентябрь		январь-сентябрь	
			2014	2015	2014 ¹	2015 ¹
Электрические машины, аппараты, приборы и их электрические детали (включая неэлектрические детали электрических бытовых приборов)	179,3	97,4	10,6	12,4	0,3	-0,3
Автомобили (включая транспортные средства на воздушной подушке)	8,8	60,7	0,8	0,6	-1,0	-0,3
Прочее транспортное оборудование	5,0	в 7,8 раза	0,0	0,4	-0,1	0,2
Различные готовые изделия	320,8	80,7	22,8	22,2	1,1	-4,4
Блочные здания; арматура и крепления водопроводно-канализационного, отопительного и осветительного оборудования	2,3	86,6	0,1	0,2	-0,2	-0,0
Мебель и ее детали	70,4	87,4	4,6	4,9	0,3	-0,6
Дорожные принадлежности, сумки и аналогичные контейнеры	11,3	72,6	0,9	0,8	0,1	-0,2
Предметы одежды и одежные принадлежности	174,9	79,4	12,7	12,1	1,4	-2,6
Обувь	18,1	68,4	1,5	1,2	-0,1	-0,5
Специальные, научные и контрольные приборы и аппараты	18,6	83,7	1,3	1,3	-0,2	-0,2
Фотографическая аппаратура, оборудование и принадлежности и оптические изделия; часы	1,2	147,2	0,0	0,1	-0,0	0,0
Различные готовые изделия	24,0	83,1	1,7	1,6	-0,2	-0,3

¹ В сопоставимых ценах

В январе-сентябре 2015 года, по сравнению с соответствующим периодом 2014 года, наблюдалось сокращение экспортных поставок зерновых и продуктов из них (-32,3%), предметов одежды и одежных принадлежностей (-20,6%), медицинской и фармацевтической продукции (-44,7%), алкогольных и безалкогольных напитков (-18,1%), мяса и мясопродуктов (-82,1%), продукции из нерудных ископаемых (-38,4%), текстильной пряжи, тканей и готовых изделий (-24,9%), мебели и ее деталей (-12,6%), обуви (-31,6%), растительных масел и жиров, сырых, рафинированных или нерафинированных (-11,2%), сахара, изделий из сахара и меда (-14,8%), электрических машин и аппаратов (-2,6%), металлических руд и металлического лома (-28,7%), кормов для животных (-29,2%), автомобилей (-39,3%), бумаги, картона и изделий из бумажной массы, бумаги или картона (-52,8%), неспециальных машин и оборудования для промышленности (-14,5%), специальных, научных и контрольных приборов и аппаратов (-16,3%), изделий из металла (-18,5%), дорожных принадлежностей, сумок и аналогичных контейнеров (-27,4%), нефтепродуктов и аналогичных материалов (-31,7%), сырья для удобрений и минерального сырья (-42,6%), молочных продуктов и яиц птицы (-17,4%), табака и табачных изделий (-23,2%), машин, специально предназначенных для конкретных отраслей (-19,6%), живых животных (-31,1%), шкур, кожевенного сырья и пушнины (-26,2%), чугуна и стали (-53,7%), резиновых изделий (-57,8%), пластмассы в первичной форме (-61,7%), природного и искусственного газа (-93,2%), которое привело к уменьшению общего объема экспорта на 17,7%.

В то же время, отмечен рост экспорта масличных семян и масличных плодов (+9,7%), овощей и фруктов (+2,9%), пластмассы в первичной форме (в 2,3 раза), текстильных волокон (+ 88,1%), который уменьшил сокращение общего объема экспорта на 1,1%.

Структура экспорта по группам товаров, %

Январь-сентябрь 2014

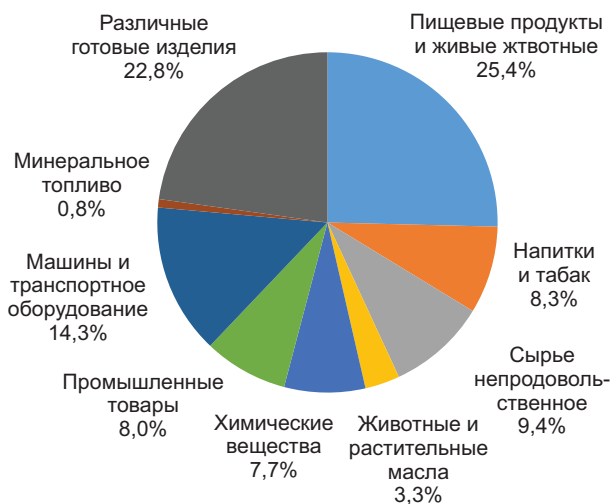

Январь-сентябрь 2015

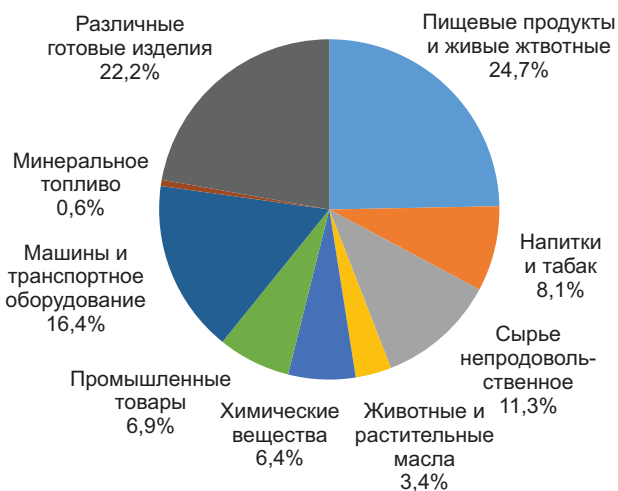

В сентябре 2015 года было **импортировано товаров** на сумму 337,7 млн. долларов США, что на 13,1% больше, чем в предыдущем месяце и на 26,4% меньше по сравнению с сентябрем 2014 года.

Динамика импортных поставок, по месяцам

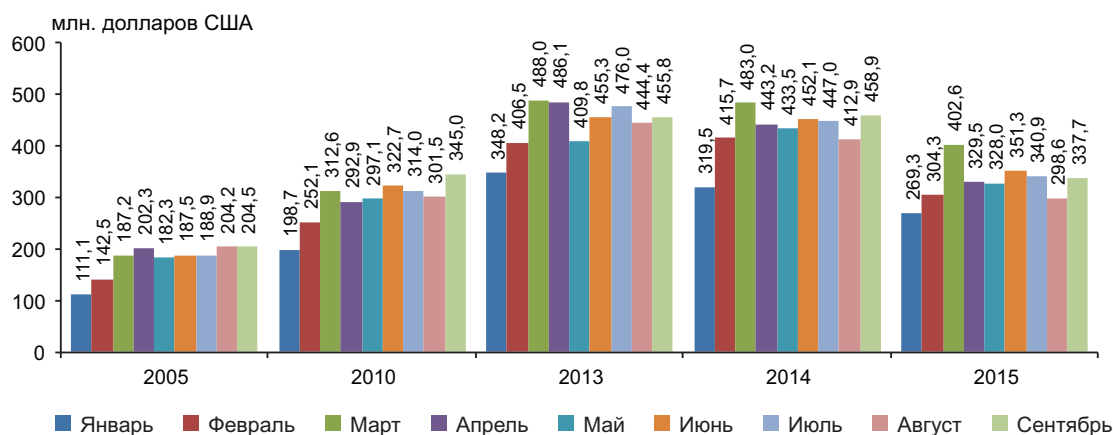

В январе-сентябре 2015 года **импорт** составил 2962,0 млн. долларов США, что на 23,4% меньше, чем в соответствующем периоде 2014 года.

Импорт Республики Молдова в разбивке по странам происхождения товаров и по группам стран представлен ниже:

	Январь-сентябрь 2015		Удельный вес, %		Степень влияния стран, групп стран на рост (+), снижение (-) импорта, %	
	млн. долларов США	в % к январю-сентябрю 2014	январь-сентябрь		январь-сентябрь	
			2014	2015	2014 ¹	2015 ¹
ИМПОРТ – всего	2962,0	76,6	100,0	100,0	-2,6	-23,4
в том числе:						
Страны Европейского Союза (ЕС-28)	1461,5	76,4	49,5	49,3	3,5	-11,7
Румыния	437,5	72,3	15,6	14,8	2,5	-4,3
Германия	237,5	74,5	8,3	8,0	0,7	-2,1
Италия	202,8	77,3	6,8	6,8	0,5	-1,6
Польша	88,6	77,0	3,0	3,0	0,3	-0,7
Австрия	69,8	80,3	2,3	2,4	-0,2	-0,5
Франция	61,1	88,4	1,8	2,0	-0,2	-0,2
Венгрия	51,1	77,2	1,7	1,7	-0,2	-0,4

	Январь-сентябрь 2015		Удельный вес, %		Степень влияния стран, групп стран на рост (+), снижение (-) импорта, %	
	млн. долларов США	в % к январю-сентябрю 2014	январь-сентябрь		январь-сентябрь	
			2014	2015	2014 ¹	2015 ¹
Болгария	47,3	86,2	1,4	1,6	-0,3	-0,2
Соединенное Королевство Великобритании и Северной Ирландии	39,0	76,4	1,3	1,3	0,1	-0,3
Чешская Республика	36,8	75,6	1,3	1,2	-0,0	-0,3
Испания	32,5	90,6	0,9	1,1	0,1	-0,1
Нидерланды	31,3	76,2	1,1	1,1	0,1	-0,3
Бельгия	25,4	84,4	0,8	0,9	0,0	-0,1
Греция	14,9	51,8	0,7	0,5	0,0	-0,4
Словения	11,8	89,7	0,3	0,4	-0,0	-0,0
Дания	11,3	94,6	0,3	0,4	0,0	-0,0
Швеция	11,2	78,2	0,4	0,4	-0,0	-0,1
Словакия	10,6	70,5	0,4	0,4	-0,0	-0,1
Финляндия	10,1	97,9	0,3	0,3	-0,0	-0,0
Литва	7,5	90,5	0,2	0,2	-0,0	-0,0
Латвия	5,4	105,9	0,1	0,2	0,0	0,0
Португалия	5,3	94,5	0,1	0,2	0,0	-0,0
Ирландия	4,8	79,3	0,2	0,2	-0,0	-0,0
Эстония	4,6	92,8	0,1	0,1	0,1	-0,0
Люксембург	1,7	66,4	0,1	0,1	0,0	-0,0
Страны СНГ	742,7	71,5	26,9	25,1	-4,3	-7,7
Российская Федерация	385,1	79,4	12,6	13,0	-1,6	-2,6
Украина	276,2	66,0	10,8	9,3	-1,7	-3,7
Беларусь	59,0	56,1	2,7	2,0	-1,0	-1,2
Узбекистан	10,2	102,0	0,3	0,4	0,1	0,0
Казахстан	9,1	45,1	0,5	0,3	-0,0	-0,3
Другие страны	757,8	82,9	23,6	25,6	-1,8	-4,0
Китай	268,8	78,5	8,9	9,1	-0,1	-1,9
Турция	217,3	98,5	5,7	7,3	-1,7	-0,1
Соединенные Штаты Америки	36,6	63,7	1,5	1,2	0,0	-0,5
Япония	36,5	160,1	0,6	1,2	-0,1	0,4
Швейцария	24,0	76,0	0,8	0,8	0,1	-0,2
Израиль	20,3	133,6	0,4	0,7	-0,6	0,1
Индия	20,0	68,8	0,8	0,7	0,1	-0,2
Южная Корея	19,0	64,3	0,8	0,6	0,2	-0,3
Сербия	11,4	68,5	0,4	0,4	0,1	-0,1
Тайвань, провинция Китая	8,4	64,7	0,3	0,3	-0,0	-0,1
Вьетнам	8,2	73,7	0,3	0,3	-0,0	-0,1
Малайзия	5,7	70,3	0,2	0,2	-0,0	-0,1
Эквадор	5,6	85,8	0,2	0,2	0,0	-0,0
Бразилия	4,4	42,9	0,3	0,1	0,0	-0,2
Норвегия	4,4	61,9	0,2	0,1	-0,0	-0,1
Бангладеш	4,3	81,1	0,1	0,1	-0,0	-0,0
Египет	4,2	50,6	0,2	0,1	0,1	-0,1
Аргентина	4,1	47,0	0,2	0,1	0,1	-0,1
Таиланд	3,8	55,5	0,2	0,1	-0,0	-0,1
Индонезия	3,4	65,6	0,1	0,1	-0,0	-0,0
Южная Африка	3,3	103,4	0,1	0,1	0,0	0,0
Гонконг	2,7	190,0	0,0	0,1	-0,0	0,0
Пакистан	2,6	117,9	0,1	0,1	0,0	0,0

	Январь-сентябрь 2015		Удельный вес, %		Степень влияния стран, групп стран на рост (+), снижение (-) импорта, %	
	млн. долларов США	в % к январю-сентябрю 2014	январь-сентябрь		январь-сентябрь	
			2014	2015	2014 ¹	2015 ¹
Мексика	2,5	78,5	0,1	0,1	-0,0	-0,0
Канада	2,3	48,5	0,1	0,1	-0,0	-0,1
Исландия	2,0	87,9	0,1	0,1	-0,1	-0,0
Фарерские острова	1,8	55,0	0,1	0,1	0,0	-0,0
Сингапур	1,8	148,1	0,0	0,1	-0,0	0,0
Шри Ланка	1,6	93,8	0,0	0,1	0,0	-0,0
Новая Зеландия	1,6	49,5	0,1	0,1	0,0	-0,0
Тунис	1,5	89,3	0,0	0,1	0,0	-0,0

¹ В сопоставимых ценах

Импортные поставки из **стран Европейского Союза** составили 1461,5 млн. долларов США (на 23,6% меньше по сравнению с январем-сентябрем 2014 года) или 49,3% от общего объема импорта (49,5% в январе-сентябре 2014 года).

Из **стран СНГ** было импортировано товаров на сумму 742,7 млн. долларов США (на 28,5% меньше, чем в январе-сентябре 2014 года), что соответствует 25,1% от общего объема импорта (26,9% в январе-сентябре 2014 года).

В январе-сентябре 2015 года, по сравнению с аналогичным периодом 2014 года отмечено сокращение импортных поставок из Румынии (-27,7%), Украины (-34,0%), Российской Федерации (-20,6%), Германии (-25,5%), Китая (-21,5%), Италии (-22,7%), Беларуси (-43,9%), Польши (-23,0%), Австрии (-19,7%), Соединенных Штатов Америки (-36,3%), Венгрии (-22,8%), Греции (-48,2%), Соединенного Королевства Великобритании и Северной Ирландии (-23,6%), Чешской Республики (-24,4%), Нидерландов (-23,8%), Южной Кореи (-35,7%), Казахстана (-54,9%), Франции (-11,6%), Болгарии (-13,8%), Швейцарии (-24,0%), Индии (-31,2%), Бразилии (-57,1%), Турции (-1,5%), Испании (-9,4%), Бельгии (-15,6%), Сербии (-31,5%), Швеции (-21,8%), Словакии (-29,5%), Тайваня, провинции Китая (-35,3%), Вьетнама (-26,3%), Малайзии (-29,7%), Норвегии (-38,1%), Египта (-49,4%), Аргентины (-53,0%), Таиланда (-44,5%), Канады (-51,5%), которое привело к уменьшению общего объема импорта на 23,8%.

В то же время, наблюдалось увеличение импортных поставок из Японии (+60,1%) и Израиля (+33,6%), которое уменьшило снижение общего объема импорта на 0,5%.

Импорт товаров, согласно Международной стандартной торговой классификации, представлен ниже:

	Январь-сентябрь 2015		Структура, %		Степень влияния товарных групп на рост (+), снижение (-) импорта, %	
	млн. долларов США	в % к январю-сентябрю 2014	январь-сентябрь		январь-сентябрь	
			2014	2015	2014 ¹	2015 ¹
ИМПОРТ – всего	2962,0	76,6	100,0	100,0	-2,6	-23,4
в том числе:						
Пищевые продукты и живые животные	302,9	74,9	10,5	10,2	-0,1	-2,6
Живые животные	6,2	44,8	0,4	0,2	0,2	-0,2
Мясо и мясопродукты	19,2	44,9	1,1	0,7	0,3	-0,6
Молочные продукты и яйца птицы	24,8	75,2	0,8	0,8	-0,0	-0,2
Рыба, ракообразные, моллюски и водные беспозвоночные	24,4	69,7	0,9	0,8	-0,0	-0,3
Зерновые и продукты из них	43,2	76,5	1,5	1,5	-0,1	-0,3
Овощи и фрукты	87,1	97,1	2,3	2,9	-0,2	-0,1
Сахар, изделия из сахара и мед	7,0	48,2	0,4	0,2	-0,5	-0,2
Кофе, чай, какао, пряности и продукты из них	29,0	77,7	1,0	1,0	-0,0	-0,2
Корма для животных (кроме немолотых зерновых)	17,4	76,3	0,6	0,6	0,1	-0,1
Различные пищевые продукты и препараты	44,6	75,8	1,5	1,5	0,1	-0,4

	Январь-сентябрь 2015		Структура, %		Степень влияния товарных групп на рост (+), снижение (-) импорта, %	
	млн. долларов США	в % к январю-сентябрю 2014	январь-сентябрь		январь-сентябрь	
			2014	2015	2014 ¹	2015 ¹
Напитки и табак	72,8	85,5	2,2	2,5	-0,5	-0,3
Напитки (алкогольные и безалкогольные)	28,8	69,0	1,1	1,0	-0,4	-0,3
Табак и табачные изделия	44,0	101,4	1,1	1,5	-0,1	0,0
Сырье непродовольственное, кроме топлива	79,6	88,7	2,3	2,7	0,0	-0,3
Масличные семена и масличные плоды	19,2	105,4	0,5	0,6	0,0	0,0
Натуральный каучук (включая синтетический каучук и регенерированную резину)	2,4	54,4	0,1	0,1	-0,0	-0,1
Пробка и лесоматериалы	20,4	92,0	0,6	0,7	0,1	-0,0
Бумажная масса и макулатура	0,3	54,5	0,0	0,0	0,0	-0,0
Текстильные волокна (кроме топса и прочей чесаной шерсти) и их отходы (не переработанные в пряжу или ткань)	9,1	87,3	0,3	0,3	0,0	-0,0
Сырье для удобрений и минеральное сырье (кроме угля, нефти и драгоценных камней)	8,3	69,4	0,3	0,3	-0,1	-0,1
Металлические руды и металлический лом	0,6	81,0	0,0	0,0	0,0	-0,0
Сырьевые материалы животного и растительного происхождения, не включенные в другие категории	19,3	91,3	0,5	0,7	-0,0	-0,1
Минеральное топливо, смазочные масла и аналогичные материалы	548,4	68,4	20,7	18,5	-1,8	-6,6
Уголь, кокс и брикеты	14,2	137,5	0,3	0,5	-0,1	0,1
Нефть, нефтепродукты и аналогичные материалы	313,1	69,0	11,7	10,6	-0,2	-3,7
Газ, природный и искусственный	220,2	74,7	7,6	7,4	-0,5	-1,9
Электрический ток	0,9	2,2	1,1	0,0	-1,0	-1,1
Животные и растительные масла, жиры и воски	6,5	71,6	0,2	0,2	-0,1	-0,1
Животные масла и жиры	0,5	28,4	0,0	0,0	0,0	-0,0
Растительные масла и жиры, сырые, рафинированные или фракционированные	4,5	75,7	0,2	0,2	-0,1	-0,1
Животные и растительные масла и жиры, обработанные; воски животного и растительного происхождения; технические смеси или препараты из животных или растительных жиров и масел	1,5	116,3	0,0	0,0	-0,0	0,0
Химические вещества и аналогичная продукция, не включенные в другие категории	464,4	78,7	15,3	15,7	0,4	-3,2
Органические химические вещества	8,9	80,7	0,3	0,3	-0,0	-0,0
Неорганические химические вещества	9,1	76,4	0,3	0,3	-0,0	-0,1
Красящие и дубильные вещества и красители	21,9	79,8	0,7	0,7	0,0	-0,1
Медицинская и фармацевтическая продукция	132,2	69,8	4,9	4,5	0,4	-1,5
Эфирные масла, резиноиды и парфюмерные вещества; туалетные препараты, полирующие и моющие средства	81,8	85,6	2,5	2,8	-0,2	-0,4
Удобрения	37,9	98,1	1,0	1,3	-0,1	-0,0

	Январь-сентябрь 2015		Структура, %		Степень влияния товарных групп на рост (+), снижение (-) импорта, %	
	млн. долларов США	в % к январю-сентябрю 2014	январь-сентябрь		январь-сентябрь	
			2014	2015	2014 ¹	2015 ¹
Пластмассы в первичной форме	38,1	81,5	1,2	1,3	0,0	-0,2
Пластмассы в непервичной форме	63,1	72,3	2,3	2,1	0,3	-0,6
Химические материалы и продукция, не включенные в другие категории	71,4	87,2	2,1	2,4	-0,0	-0,3
Промышленные товары, классифицированные главным образом по виду материала	604,6	80,2	19,5	20,4	0,5	-3,9
Кожа, готовые изделия из кожи и выделанная пушнина	23,0	87,8	0,7	0,8	0,2	-0,1
Резиновые изделия	37,5	73,6	1,3	1,3	-0,0	-0,3
Изделия из пробки и дерева (кроме мебели)	42,3	78,1	1,4	1,4	0,1	-0,3
Бумага, картон и изделия из бумажной массы, бумаги или картона	58,7	77,8	2,0	2,0	-0,1	-0,4
Текстильная пряжа, ткани, готовые изделия, не включенные в другие категории, и аналогичная продукция	150,0	77,4	5,0	5,1	-0,2	-1,1
Продукция из нерудных ископаемых	75,9	75,1	2,6	2,6	-0,0	-0,7
Чугун и сталь	81,2	79,0	2,7	2,7	-0,1	-0,6
Цветные металлы	51,5	108,3	1,2	1,7	0,7	0,1
Изделия из металла	84,5	82,8	2,6	2,8	-0,1	-0,5
Машины и транспортное оборудование	609,8	77,1	20,5	20,6	-0,7	-4,7
Энергогенераторные машины и оборудование	10,5	94,6	0,3	0,4	-0,1	-0,0
Машины, специально предназначенные для конкретных отраслей	92,4	63,1	3,8	3,1	0,8	-1,4
Машины для обработки металлов	6,7	127,7	0,1	0,2	0,0	0,0
Неспециальные машины и оборудование для промышленности и детали для машин	97,3	82,8	3,0	3,3	-0,2	-0,5
Канцелярские машины и оборудование для автоматической обработки данных	19,3	66,0	0,8	0,6	-0,1	-0,2
Аппаратура и оборудование электросвязи, звукозаписи и звуковоспроизведения	58,0	89,5	1,7	2,0	-0,4	-0,2
Электрические машины, аппараты, приборы и их электрические детали (включая неэлектрические детали электрических бытовых приборов)	197,9	87,5	5,8	6,7	-0,8	-0,7
Автомобили (включая транспортные средства на воздушной подушке)	124,1	67,1	4,8	4,2	0,0	-1,6
Прочее транспортное оборудование	3,6	59,8	0,2	0,1	0,1	-0,1
Различные готовые изделия	270,1	79,4	8,8	9,1	-0,3	-1,8
Блочные здания; арматура и крепления водопроводно-канализационного, отопительного и осветительного оборудования	24,7	82,4	0,8	0,8	0,0	-0,1
Мебель и ее детали	30,2	69,7	1,1	1,0	-0,1	-0,3
Дорожные принадлежности, сумки и аналогичные контейнеры	2,9	59,7	0,1	0,1	0,0	-0,1
Предметы одежды и одежные принадлежности	57,8	77,2	1,9	2,0	-0,1	-0,4
Обувь	12,9	60,4	0,5	0,4	-0,1	-0,2

	Январь-сентябрь 2015		Структура, %		Степень влияния товарных групп на рост (+), снижение (-) импорта, %	
	млн. долларов США	в % к январю-сентябрю 2014	январь-сентябрь		январь-сентябрь	
			2014	2015	2014 ¹	2015 ¹
Специальные, научные и контрольные приборы и аппараты	40,4	110,0	1,0	1,4	-0,1	0,1
Фотографическая аппаратура, оборудование и принадлежности и оптические изделия; часы	5,3	75,0	0,2	0,2	0,0	-0,1
Различные готовые изделия	95,9	78,5	3,2	3,2	0,1	-0,7

¹ В сопоставимых ценах

В январе-сентябре 2015 года, по сравнению с соответствующим периодом 2014 года, наблюдалось сокращение импортных поставок нефти, нефтепродуктов и аналогичных материалов (-31,0%), природного и искусственного газа (-25,3%), автомобилей (-32,9%), медицинской и фармацевтической продукции (-30,2%), машин, специально предназначенных для конкретных отраслей (-36,9%), текстильной пряжи, тканей и готовых изделий (-22,6%), электрического тока (-97,8%), электрических машин, аппаратов, приборов и их электрических деталей (-12,5%), продукции из нерудных ископаемых (-24,9%), чугуна и стали (-21,0%), пластмассы в первичной форме (-27,7%), мяса и мясопродуктов (-55,1%), неспециальных машин и оборудования для промышленности (-17,2%), изделий из металла (-17,2%), эфирных масел, резиноидов и парфюмерных веществ; туалетных препаратов, полирующих и моющих средств (-14,4%), бумаги, картона и изделий из бумажной массы, бумаги или картона (-22,2%), предметов одежды и одежных принадлежностей (-22,8%), зерновых и продуктов из них (-23,5%), изделий из пробки и дерева, кроме мебели (-21,9%), резиновых изделий (-26,4%), мебели и ее деталей (-30,3%), алкогольных и безалкогольных напитков (-31,0%), рыбы, ракообразных, моллюсков и водных беспозвоночных (-30,3%), аппаратуры и оборудования электросвязи, звукозаписи и звуковоспроизведения (-10,5%), пластмассы в первичной форме (-18,5%), кофе, чая, какао, пряностей и продуктов из них (-22,3%), молочных продуктов и яиц птицы (-24,8%), канцелярских машин и оборудования для автоматической обработки данных (-34,0%), обуви (-39,6%), сахара, изделий из сахара и меда (-51,8%), живых животных (-55,2%), овощей и фруктов (-2,9%), блочных зданий; арматуры и креплений водопроводно-канализационного, отопительного и осветительного оборудования (-17,6%), кожи, готовых изделий из кожи и выделанной пушнины (-12,2%), красящих и дубильных веществ и красителей (-20,2%), кормов для животных (-23,7%), неорганических химических веществ (-23,6%), сырья для удобрений и минерального сырья (-30,6%), фотографической аппаратуры, оборудования и принадлежностей, оптических изделий; часов (-25,0%), растительных масел и жиров, сырых, рафинированных или фракционированных (-24,3%), дорожных принадлежностей, сумок и аналогичных контейнеров (-40,3%), натурального каучука (-45,6%), которое привело к уменьшению общего объема импорта на 22,2%.

В то же время, отмечен рост импорта цветных металлов (+8,3%), специальных, научных и контрольных приборов и аппаратов (+10,0%), угля, кокса и брикетов (+37,5%).

Структура импорта по группам товаров, %

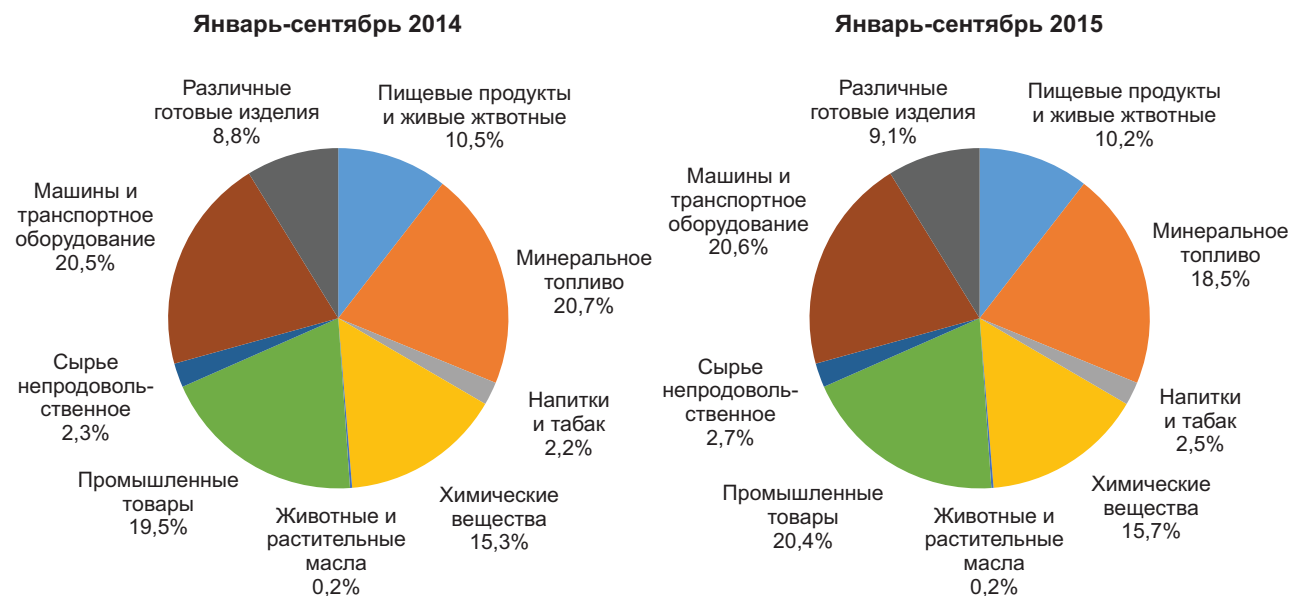

Дефицит торгового баланса в сентябре 2015 года сложился в размере 174,3 млн. долларов США, что на 2,9 млн. долларов США (+1,7%) больше, чем в предыдущем месяце и на 99,8 млн. долларов США (-36,4%) меньше по сравнению с сентябрем 2014 года.

Динамика торгового баланса по месяцам

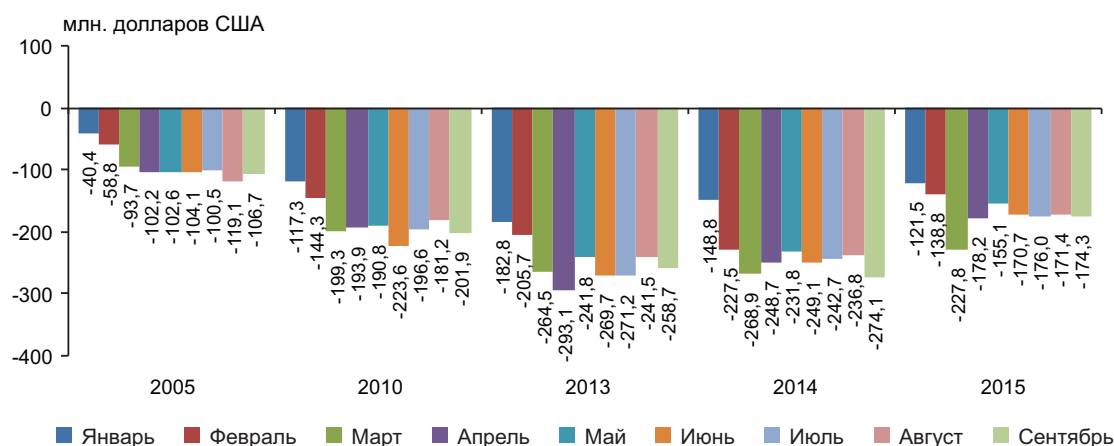

Значительный разрыв между экспортом и импортом в январе-сентябре 2015 года привел к накоплению **отрицательного сальдо торгового баланса** в размере 1513,8 млн. долларов США, что на 614,5 млн. долларов США (-28,9%) меньше, чем в соответствующем периоде 2014 года. **Со странами Европейского Союза** торговый баланс сложился с дефицитом в размере 562,0 млн. долларов США (в январе-сентябре 2014 – 1008,2 млн. долларов США), а **со странами СНГ** – 376,0 млн. долларов США (в январе-сентябре 2014 – 469,2 млн. долларов США).

Тенденции внешней торговли

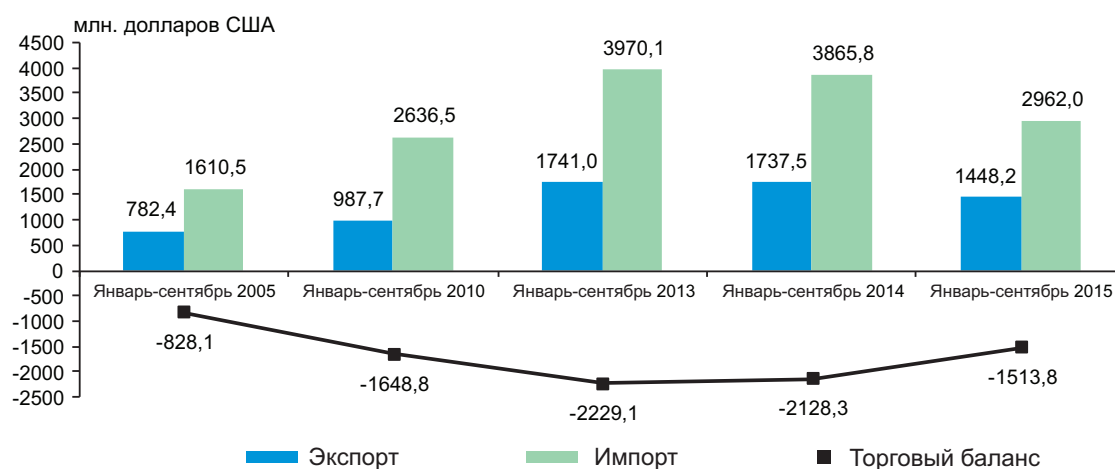

Торговый баланс с основными странами-партнерами представлен ниже:

	Январь-сентябрь		Январь-сентябрь 2015 в % к январю-сентябрю 2014 ¹
	2014	2015	
ТОРГОВЫЙ БАЛАНС – всего, млн. долларов США	-2128,3	-1513,8	71,1
в том числе:			
Страны Европейского Союза (ЕС-28)	-1008,2	-562,0	55,7
Германия	-214,4	-151,0	70,4
Румыния	-288,7	-104,4	36,2
Австрия	-73,2	-55,3	75,5
Италия	-77,3	-52,8	68,3
Венгрия	-61,6	-47,8	77,7
Польша	-68,9	-43,7	63,4
Франция	-45,9	-32,4	70,5
Болгария	-26,2	-26,6	101,7
Испания	-27,4	-24,6	89,9

	Январь-сентябрь		Январь-сентябрь 2015 в % к январю-сентябрю 2014 ¹
	2014	2015	
Бельгия	-21,3	-18,6	87,0
Чешская Республика	-28,0	-16,2	57,8
Нидерланды	-27,0	-12,1	44,5
Словения	-12,6	-11,5	91,7
Финляндия	-9,9	-10,0	100,7
Дания	-11,0	-9,4	85,5
Швеция	-12,9	-9,2	71,0
Португалия	-5,4	-5,2	95,6
Ирландия	-6,0	-4,8	78,7
Словакия	-9,3	-4,1	45,0
Эстония	-1,5	-1,8	116,0
Люксембург	-2,6	-1,3	52,6
Литва	3,6	-1,2	х
Греция	-7,8	2,9	х
Литва	0,6	3,6	в 5,6 раза
Кипр	3,9	6,0	154,1
Соединенное Королевство Великобритании и Северной Ирландии	23,6	70,0	в 3,0 раза
Страны СНГ	-469,2	-376,0	80,1
Украина	-335,9	-245,1	73,0
Российская Федерация	-139,8	-210,7	150,6
Узбекистан	-4,0	-5,7	139,2
Туркменистан	0,9	-1,5	х
Армения	0,9	0,6	56,1
Киргизия	2,1	1,2	56,2
Азербайджан	4,3	2,3	52,8
Казахстан	7,8	40,7	в 5,2 раза
Беларусь	-7,1	41,8	х
Другие страны	-650,9	-575,8	88,5
Китай	-337,0	-263,1	78,1
Турция	-138,4	-172,7	124,7
Япония	-21,4	-35,4	165,0
Индия	-28,5	-19,8	69,3
Соединенные Штаты Америки	-39,4	-19,4	49,4
Южная Корея	-29,5	-18,9	64,0
Израиль	-13,5	-18,8	139,3
Сербия	-15,5	-9,5	61,6
Вьетнам	-8,2	-7,5	92,5
Тайвань, провинция Китая	-11,7	-7,4	63,3
Эквадор	-6,6	-5,6	85,8
Бразилия	-10,3	-4,4	42,9
Аргентина	-8,8	-4,1	47,0
Норвегия	-6,8	-3,9	57,5
Бангладеш	-5,1	-3,8	73,4
Египет	-5,9	-3,7	62,7
Малайзия	-4,7	-3,4	71,6
Южная Африка	-3,2	-3,2	100,8
Таиланд	-6,0	-3,1	51,8
Гонконг	2,1	-2,5	х
Мексика	-3,0	-2,5	80,9
Пакистан	5,5	-2,0	х
Исландия	-2,2	-2,0	87,9
Фарерские острова	-3,3	-1,8	55,0
Новая Зеландия	17,6	-1,6	х

	Январь-сентябрь		Январь-сентябрь 2015 в % к январю-сентябрю 2014 ¹
	2014	2015	
Сингапур	-1,1	-1,5	131,6
Тунис	-1,7	-1,5	89,7
Канада	-4,2	-0,4	11,0
Шри Ланка	-1,7	0,0	x
Македония	-0,3	0,1	x
Объединенные Арабские Эмираты	-0,7	0,1	x
Индонезия	-0,5	2,2	x
Сирия	1,8	2,9	158,2
Швейцария	4,7	5,2	108,9
Ливан	5,7	5,2	91,7
Ирак	7,3	9,5	130,8
Грузия	15,6	12,8	82,4

¹ В сопоставимых ценах

Торговый баланс по основным группам товаров, согласно Международной стандартной торговой классификации, представлен ниже:

	Январь-сентябрь		Январь-сентябрь 2015 в % к январю-сентябрю 2014 ¹
	2014	2015	
ТОРГОВЫЙ БАЛАНС – всего, млн. долларов США	-2128,3	-1513,8	71,1
в том числе:			
Пищевые продукты и живые животные	36,7	54,8	149,2
Живые животные	-9,0	-2,9	32,2
Мясо и мясопродукты	-15,6	-14,3	92,0
Молочные продукты и яйца птицы	-20,7	-14,7	70,9
Рыба, ракообразные, моллюски и водные беспозвоночные	-34,9	-24,4	69,8
Зерновые и продукты из них	99,0	62,1	62,7
Овощи и фрукты	78,5	86,0	109,6
Сахар, изделия из сахара и мед	36,9	36,8	99,8
Кофе, чай, какао, пряности и продукты из них	-32,7	-24,1	73,8
Корма для животных (кроме немолотых зерновых)	-7,7	-6,7	87,2
Различные пищевые продукты и препараты	-57,1	-43,0	75,3
Напитки и табак	59,2	44,8	75,7
Напитки (алкогольные и безалкогольные)	90,4	79,5	87,8
Табак и табачные изделия	-31,2	-34,7	110,9
Сырье непродовольственное, кроме топлива	72,9	84,5	115,9
Шкуры, кожевенное сырье и пушнина, невыделанные	3,9	3,1	77,0
Масличные семена и масличные плоды	99,9	110,3	110,5
Натуральный каучук (включая синтетический каучук и регенерированную резину)	-0,4	-0,7	190,6
Пробка и лесоматериалы	-21,0	-18,7	89,1
Бумажная масса и макулатура	0,8	1,1	148,7
Текстильные волокна (кроме топса и прочей чесаной шерсти) и их отходы (не переработанные в пряжу или ткань)	-8,4	-5,3	63,2
Сырье для удобрений и минеральное сырье (кроме угля, нефти и драгоценных камней)	-2,3	-2,7	120,2
Металлические руды и металлический лом	20,0	14,2	70,9
Сырьевые материалы животного и растительного происхождения, не включенные в другие категории	-19,6	-16,8	85,3
Минеральное топливо, смазочные масла и аналогичные материалы	-788,7	-539,9	68,5
Уголь, кокс и брикеты	-10,3	-14,2	137,6
Нефть, нефтепродукты и аналогичные материалы	-441,6	-304,7	69,0
Газ, природный и искусственный	-293,9	-220,1	74,9

	Январь-сентябрь		Январь-сентябрь 2015 в % к январю-сентябрю 2014 ¹
	2014	2015	
Электрический ток	-42,9	-0,9	2,2
Животные и растительные масла, жиры и воски	48,5	43,1	88,9
Животные масла и жиры	-0,2	-0,5	в 2,3 раза
Растительные масла и жиры, сырые, рафинированные или фракционированные	49,8	45,0	90,4
Животные и растительные масла и жиры, обработанные; воски животного и растительного происхождения; технические смеси или препараты из животных или растительных жиров и масел	-1,1	-1,4	125,5
Химические вещества и аналогичная продукция, не включенные в другие категории	-456,4	-371,3	81,3
Органические химические вещества	-9,2	-6,5	69,7
Неорганические химические вещества	-11,8	-9,0	76,2
Красящие и дубильные вещества и красители	-26,5	-20,9	79,0
Медицинская и фармацевтическая продукция	-94,9	-79,9	84,2
Эфирные масла, резиноиды и парфюмерные вещества; туалетные препараты, полирующие и моющие средства	-65,7	-51,6	78,5
Удобрения	-38,6	-37,9	98,1
Пластмассы в первичной форме	-45,0	-34,0	75,6
Пластмассы в непервичной форме	-83,7	-61,7	73,8
Химические материалы и продукция, не включенные в другие категории	-81,0	-69,8	86,1
Промышленные товары, классифицированные главным образом по виду материала	-615,8	-505,0	82,0
Кожа, готовые изделия из кожи и выделанная пушнина	-24,5	-22,1	90,1
Резиновые изделия	-43,9	-29,7	67,5
Изделия из пробки и дерева (кроме мебели)	-49,1	-37,7	76,8
Бумага, картон и изделия из бумажной массы, бумаги или картона	-64,9	-53,7	82,8
Текстильная пряжа, ткани, готовые изделия, не включенные в другие категории, и аналогичная продукция	-144,8	-113,1	78,1
Продукция из нерудных ископаемых	-59,1	-50,1	84,7
Чугун и сталь	-98,8	-79,4	80,3
Цветные металлы	-46,0	-48,9	106,4
Изделия из металла	-84,7	-70,3	83,1
Машины и транспортное оборудование	-542,4	-372,9	68,7
Энергогенераторные машины и оборудование	-5,3	-4,9	90,7
Машины, специально предназначенные для конкретных отраслей	-137,2	-85,0	61,9
Машины для обработки металлов	-3,5	-4,7	135,8
Неспециальные машины и оборудование для промышленности и детали для машин	-88,1	-72,1	81,8
Канцелярские машины и оборудование для автоматической обработки данных	-28,6	-18,6	65,4
Аппаратура и оборудование электросвязи, звукозаписи и звуковоспроизведения	-62,0	-55,1	89,0
Электрические машины, аппараты, приборы и их электрические детали (включая неэлектрические детали электрических бытовых приборов)	-41,9	-18,6	44,3
Автомобили (включая транспортные средства на воздушной подушке)	-170,4	-115,3	67,6
Прочее транспортное оборудование	-5,4	1,4	x
Различные готовые изделия	57,2	50,7	88,7
Блочные здания; арматура и крепления водопроводно-канализационного, отопительного и осветительного оборудования	-27,3	-22,4	82,0
Мебель и ее детали	37,2	40,2	108,0

	Январь-сентябрь		Январь-сентябрь 2015 в % к январю-сентябрю 2014 ¹
	2014	2015	
Дорожные принадлежности, сумки и аналогичные контейнеры	10,7	8,4	78,3
Предметы одежды и одежные принадлежности	145,4	117,1	80,5
Обувь	5,2	5,2	101,3
Специальные, научные и контрольные приборы и аппараты	-14,5	-21,8	150,5
Фотографическая аппаратура, оборудование и принадлежности и оптические изделия; часы	-6,2	-4,1	65,2
Различные готовые изделия	-93,3	-71,9	77,1

¹ В сопоставимых ценах

Уровень покрытия импортных поступлений экспортными поставками в январе-сентябре 2015 года составил 48,9% по сравнению с 44,9% в аналогичном периоде 2014 года.

Физическими лицами в январе-сентябре 2015 года было импортировано товаров на сумму 55,0 млн. долларов США, что на 40,4% меньше, чем в соответствующем периоде 2014 года. Уменьшение импорта обусловлено сокращением поставок легковых автомобилей (-39,2%), на долю которых приходилось 89,8% от импорта реализованного физическими лицами.

IV. ЦЕНЫ

Изменение цен в экономике в январе-сентябре 2015 года по сравнению с аналогичным периодом предыдущих лет характеризуется следующими данными:

	Январь-сентябрь в % к январю-сентябрю предыдущего года				
	2011	2012	2013	2014	2015
Индекс потребительских цен	107,3	104,9	104,5	105,2	108,4
Индекс цен производителей промышленной продукции	106,3	102,8	103,2	106,0	105,4
Индекс цен реализации продукции сельскохозяйственными предприятиями	119,9	111,3	84,5	96,3	113,0
Индекс цен на строительно-монтажные работы ¹	108,7	111,3	107,8	108,2	108,3

¹ III квартал в % к III кварталу предыдущего года

Потребительские цены в сентябре 2015 года по сравнению с декабрем 2014 года возросли на 9,5% (в сентябре 2014 года к декабрю 2013 года – на 1,8%).

Цены на продовольственные товары выросли в течение 9-ти месяцев 2015 года в среднем на 6,6%, в том числе: сухой лук – на 52,5%, картофель – на 32,4%, чеснок – на 32,2%, морковь – на 24,3%, свежие фрукты – на 30,2% (в частности: цитрусовые – на 68,9%, экзотические фрукты – на 31,5%, семечковые фрукты – на 18,9%), чай – на 16,2%, кофе растворимый – на 15,7%, рис – на 14,9%, макаронные изделия – на 14,3%, сахар – на 12,8%, пшеничная мука – на 12,4%, рыба и рыбные консервы – на 11,6%, шоколад и шоколадные конфеты – на 11,3%.

В то же время, в отчетном периоде, снизились цены на: свежие помидоры – на 67,1%, синие баклажаны – на 56,2%, косточковые фрукты – на 40,0%, свежие огурцы – на 37,5%, сладкий перец – на 29,9%, свиное сало – на 25,9%, яйца – на 11,7%, субпродукты – на 7,1%, свинину – на 6,0%.

Цены на непродовольственные товары выросли на 10,8%, в том числе: электрические плиты – на 30,9%, кондиционеры – на 24,8%, швейные машины – на 24,5%, пылесосы – на 23,9%, холодильники и морозильники – на 21,0%, инструменты личной гигиены – на 20,7%, стиральные и посудомоечные машины – на 19,1%, газовые плиты – на 18,2%, предметы личной гигиены – на 17,8%, аппараты для обработки информации, стиральные порошки – по 17,4%, медикаменты – на 17,3%, транспортные средства – на 17,2%, косметические изделия – на 16,7%, препараты бытовой химии – на 15,8%, товары для путешествий – на 11,9%, одежда – на 8,9% (в частности: одежда для новорожденных – на 13,9%, женские платья – на 12,6%, спортивные костюмы, брюки и куртки мужские – на 11,3%, 10,6% и соответственно 9,2%), мебель и спортивные товары – на 10,8% и 10,7% соответственно, обувь – на 7,5% (в частности: детские сандалии – на 17,4%, мужские сандалии и туфли – на 13,2% и 11,3% соответственно), уголь – на 7,9%, дрова – на 4,4%.

В отчетном периоде снизилась цена на газ в баллонах на 9,7%.

Цены и тарифы на платные услуги, оказанные населению, выросли на 11,1%, в том числе: почтовые услуги – на 54,8%, междугородний железнодорожный транспорт – на 45,6%, услуги адвокатских бюро – на 32,1%, авиабилеты – на 18,6%, коммунальные услуги – на 18,2% (в частности: электроэнергия – на 34,5%, газ сетевой – на 15,4%, холодное водоснабжение – на 6,8%, аренда жилья студентами – на 5,5%), плата за курсы иностранных языков – на 16,7%, среднее и среднее специальное образование – на 13,4%, услуги по туризму за пределами страны – на 13,2%, стоматологические услуги – на 10,1%, ремонт бытовой техники длительного пользования – на 9,9%, общественное питание – на 8,9%, услуги личной гигиены – на 7,6%.

Уровень инфляции за январь-сентябрь 2015 года

	Ежемесячно + (-), в % к предыдущему месяцу				В % к декабрю 2014			
	всего	товары		услуги	всего	товары		услуги
		продовольственные	непродовольственные			продовольственные	непродовольственные	
Январь	0,8	0,9	0,9	0,4	0,8	0,9	0,9	0,4
Февраль	2,2	2,1	3,7	0,3	3,1	3,1	4,6	0,8
Март	0,9	1,3	0,9	0,2	3,9	4,3	5,6	1,0
Апрель	1,0	1,7	0,7	0,7	5,0	6,1	6,3	1,7
Май	0,5	1,1	0,3	0,1	5,6	7,3	6,6	1,8
Июнь	0,1	-0,6	0,7	0,2	5,7	6,6	7,4	2,0
Июль	-0,5	-2,5	0,7	0,5	5,2	3,9	8,2	2,5
Август	2,9	0,4	1,5	8,1	8,2	4,4	9,8	10,8
Сентябрь	1,2	2,2	1,0	0,3	9,5	6,6	10,8	11,1

Цены производителей в промышленности в январе-сентябре 2015 года по сравнению с январем-сентябрем 2014 года в целом выросли на 5,4%, в том числе за счет роста цен на внутреннем рынке на 4,6% и на внешнем рынке – на 7,4%.

В сентябре 2015 года по отношению к августу 2015 года цены производителей снизились на 0,3%, а по отношению к декабрю 2014 года и по отношению к сентябрю 2014 года цены выросли на 7,2%.

Динамика индексов цен на промышленную продукцию по основным видам деятельности и по направлениям отгрузки представлена в следующей таблице:

	Сентябрь 2015 в % к:			Январь-сентябрь 2015 в % к январю-сентябрю 2014
	августу 2015	декабрю 2014	сентябрю 2014	
Промышленность – всего	99,7	107,2	107,2	105,4
в том числе: на внутренний рынок	99,3	106,6	105,7	104,6
на внешний рынок	100,6	108,6	111,1	107,4
Добыча полезных ископаемых, всего	99,9	103,8	103,7	104,4
в том числе: на внутренний рынок	99,9	103,8	103,8	104,7
на внешний рынок	100,0	102,5	101,2	98,7
Обрабатывающая промышленность, всего	100,8	108,1	108,2	105,9
в том числе: на внутренний рынок	100,9	107,9	106,8	105,2
на внешний рынок	100,6	108,7	111,2	107,4
из неё: производство пищевых продуктов	101,2	109,8	106,9	102,9
в том числе: на внутренний рынок	101,4	109,0	106,2	101,9
на внешний рынок	100,5	112,5	109,2	106,4
Производство и обеспечение электро- и теплоэнергией, газом, горячей водой; кондиционирование воздуха	91,3	100,1	100,2	101,5
в том числе:				
производство, транспортировка и распределение электроэнергии	86,2	100,2	100,2	102,2
обеспечение паром;				
кондиционирование воздуха	100,0	100,0	100,0	100,3

В добыче полезных ископаемых в январе-сентябре 2015 года по сравнению с январем-сентябрем 2014 года цены выросли на 4,4%, вместе с тем увеличение цен на внутреннем рынке составило 4,7%.

В обрабатывающей промышленности в целом отмечено увеличение цен производителей на 5,9%. В частности, в производстве пищевых продуктов в январе-сентябре 2015 года цены выросли на 2,9%, а по составляющим видам деятельности: дистилляция, ректификация и смешивание спиртных напитков – на 11,1%, производстве вина виноградного – на 9,1%, производстве растительных и животных масел и жиров – на 7,9%, производстве, переработке и консервировании мяса и мясных продуктов – на 5,4%, производстве хлеба; производстве свежих мучных кондитерских изделий – на 2,6%, производстве молочных продуктов – на 1,7% и др.

Зарегистрирован рост цен в отчетном периоде и по другим видам деятельности обрабатывающей промышленности, таким как: производство табачных изделий – на 37,1%, производство ювелирных изделий, бижутерии и аналогичных изделий – на 33,2%, производство бумаги и бумажной продукции – на 12,9%, металлургическая промышленность – на 12,1%, производство текстильных изделий – на 11,2%, производство красок, лаков, типографских красок и мастик – на 9,4%, производство машин и оборудования, не включенных в другие категории – на 8,3%, производство стекла и изделий из стекла – на 8,2%, производство одежды – на 7,0%, обработка древесины и производство изделий из дерева и пробки, кроме мебели; производство изделий из соломки и других растительных материалов для плетения – на 6,7%, производство мебели – на 6,3%, производство кирпича, черепицы и прочих строительных изделий из обожженной глины – на 3,6%, производство резиновых и пластмассовых изделий – на 3,5%, производство компьютеров, электронной и оптической продукции – на 2,1%, производство основной фармацевтической продукции и фармацевтических препаратов – на 1,9%, производство обуви – на 1,0% и т.д.

В то же время, зарегистрировано снижение цен производителей по отношению к январю-сентябрю 2014 года по следующим видам деятельности: переработка и консервирование фруктов и овощей – на 4,8%, производство электрического оборудования – на 3,1%, производство сахара – на 0,8% и др.

В энергетическом секторе в отчетном периоде цены выросли в среднем на 1,5% по сравнению с январем-сентябрем 2014 года.

По *Основным Промышленным Группам* (согласно рекомендациям ЕС) цены изменились следующим образом: в сентябре по сравнению с августом текущего года цены выросли в промышленности товаров текущего потребления на 0,9%; в промышленности товаров промежуточного потребления (за исключением энергетических товаров) – на 0,6%; в промышленности товаров длительного пользования – на 0,1%; в промышленности инвестиционных товаров – на 0,1%; а в промышленности энергетических товаров цены снизились на 8,8%.

В сентябре 2015 года по сравнению с декабрем 2014 года зарегистрирован рост цен в промышленности товаров текущего потребления на 9,8%, в промышленности товаров длительного пользования – на 5,7%, в промышленности товаров промежуточного потребления (за исключением энергетических товаров) – на 5,0%, в промышленности инвестиционных товаров – на 2,1%; в промышленности энергетических товаров цены остались на уровне декабря 2014 года.

Индексы цен на промышленную продукцию по *Основным Промышленным Группам* представлены в следующей таблице:

	Сентябрь 2015 в % к:	
	августу 2015	декабрю 2014
Промышленность – всего	99,7	107,2
в том числе: на внутренний рынок	99,3	106,6
на внешний рынок	100,6	108,6
Промышленность товаров промежуточного потребления (за исключением энергетических товаров)	100,6	105,0
в том числе: на внутренний рынок	100,4	105,3
на внешний рынок	101,8	103,5
Промышленность инвестиционных товаров	100,1	102,1
в том числе: на внутренний рынок	100,2	103,1
на внешний рынок	100,0	100,6
Промышленность товаров длительного пользования	100,1	105,7
в том числе: на внутренний рынок	100,0	106,9
на внешний рынок	100,5	101,5
Промышленность товаров текущего потребления	100,9	109,8
в том числе: на внутренний рынок	101,1	109,4
на внешний рынок	100,6	110,3
Промышленность энергетических товаров	91,2	100,0

Индексы цен реализации сельскохозяйственной продукции сельскохозяйственными предприятиями¹ характеризуются следующими данными:

	Январь-сентябрь в % к соответствующему периоду предыдущего года				
	2011	2012	2013	2014	2015
Сельскохозяйственная продукция – всего	119,9	111,3	84,5	96,3	113,0
в том числе:					
продукция растениеводства	128,7	108,3	80,8	90,6	124,4
продукция животноводства	99,2	119,1	94,6	114,3	90,0

Цены производителя сельскохозяйственной продукции (средние цены реализации продукции сельскохозяйственными предприятиями¹) в январе-сентябре 2015 года, по сравнению с соответствующим периодом 2014 года, возросли на 13,0%.

Цены реализации на продукцию *растениеводства* увеличились в среднем на 24,4%. Значительно выросли цены на фрукты и ягоды – на 72,9%, подсолнечник (без сортовых семян) – на 40,3%, виноград – на 39,8%, рапс – на 38,4%, пшеницу (без сортовых семян) – на 22,8%, кукурузу (без сортовых семян) – на 11,5%. В то же время, снизились цены реализации на овощи на 10,4%, бахчу продовольственную – на 8,1%.

На продукцию *животноводства* зарегистрировано снижение цен производителя в среднем на 10,0%. Снизились цены на скот и птицу (в живом весе) на 12,5% (на свиньи – на 25,1%, на крупный рогатый скот – на 0,9%), В то же время, выросли цены реализации овец и коз на 34,0%, птицы – на 2,9%, пищевых яиц – на 5,5% и молока – на 3,4%.

Цены в строительстве. В III квартале 2015 года индекс цен на строительно-монтажные работы в целом по национальной экономике составил 108,3% по сравнению с соответствующим периодом прошлого года. По секторам национальной экономики рост индекса цен в анализируемом периоде по сравнению с соответствующим периодом прошлого года был отмечен в следующих отраслях – жилищном строительстве (на 11,3%) и связи (на 9,7%).

¹ Сельскохозяйственные предприятия с правом юридического лица и крестьянские (фермерские) хозяйства с площадью сельскохозяйственных угодий 50 га и более

V. ФИНАНСЫ

5.1. Исполнение национального публичного бюджета¹

В январе – сентябре 2015 года в национальный публичный бюджет поступило 31822,5 млн. лей, что на 1,5% ниже доходов, запланированных на текущий период, и на 4,5% выше фактических поступлений соответствующего периода прошлого года. Из общей суммы доходов национального публичного бюджета 64,2% приходится на доходы, администрируемые государственным бюджетом (ГБ), 21,2% – на доходы, администрируемые бюджетом государственного социального страхования (БГСС), 8,1% – на доходы, администрируемые бюджетами административно-территориальных единиц (БАТЕ) и 6,5% – на доходы, администрируемые фондами обязательного медицинского страхования (ФОМС); в соответствующем периоде 2014 года это соотношение составило соответственно 65,0%; 19,8%; 9,4% и 5,8%.

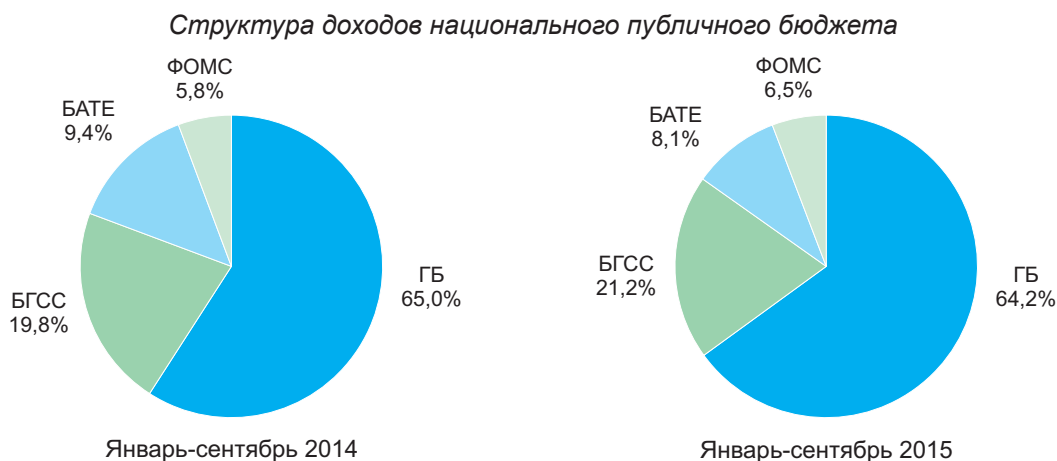

Налоговые доходы составили 27603,5 млн. лей (86,7% от общей суммы поступлений), что на 0,8% ниже запланированного уровня и на 6,1% выше фактических поступлений за январь-сентябрь 2014 года. Запланированный уровень не был достигнут по сбору внутренних налогов на товары и услуги (95,4%) и налогов на международную торговлю и внешние операции (96,3%). Существенное превышение запланированного уровня зарегистрировано по сбору налогов на собственность (на 10,0%) и подоходного налога (на 5,7%). Рост фактических налоговых поступлений за январь-сентябрь 2015 года по сравнению с исполненными доходами за соответствующий период 2014 года обусловлен увеличением поступлений всех видов налоговых доходов за исключением налогов на международную торговлю и внешние операции, которые снизились на 14,9%.

Неналоговые поступления составили 1788,9 млн. лей (5,6% от общей суммы поступлений), что выше запланированного уровня на 9,5% и в 1,7 раза больше фактических поступлений соответствующего периода прошлого года. Поступления от административных штрафов и санкций и другие доходы от предпринимательской деятельности и от собственности превысили запланированный уровень соответственно в 4,7 раза и на 1,4%. По сравнению с исполненными доходами за январь-сентябрь 2014 года возросли поступления других доходов от предпринимательской деятельности и от собственности (в 2,8 раза), доходы от прочих поступлений (в 1,8 раза) и поступления от административных штрафов и санкций (на 11,6%), вместе с тем поступления от административных сборов и платежей снизились (на 4,4%).

Прочие доходы составили 2430,1 млн. лей (7,7% от общей суммы поступлений), что на 14,9% ниже запланированного уровня и на 28,6% ниже фактических поступлений за январь – сентябрь 2014 года.

За январь-сентябрь 2015 года расходы национального публичного бюджета были исполнены в размере 32687,1 млн. лей, что на 16,8% ниже запланированных и на 7,1% выше фактических расходов за январь-сентябрь 2014 года. За отчетный период расходы по всем типам бюджетов не достигли запланированного уровня, наибольшие отклонения зарегистрированы по расходам государственного бюджета (-26,9%) и по расходам бюджетов административно-территориальных единиц (-20,8%).

Публичные расходы по типам бюджетов

	Январь-сентябрь 2015			
	миллионов лей			в % к предусмо- тренному
	предусмотрено	исполнено	отклонение	
Расходы – всего	39309,4	32687,1	-6622,3	83,2
Государственный бюджет	15335,8	11216,0	-4119,8	73,1
Бюджеты административно-территориальных единиц	10099,6	8002,6	-2097,0	79,2
Бюджет государственного социального страхования	10087,4	9991,0	-96,4	99,0
Фонды обязательного медицинского страхования	3786,6	3477,5	-309,1	91,8

¹ По данным Министерства финансов

На социальную сферу было направлено 70,4% средств из публичных расходов, на расходы экономического характера – 11,8%, на оборону, поддержание общественного порядка и национальную безопасность – 7,4%, на государственные услуги общего назначения – 4,8%; в январе-сентябре 2014 года это соотношение составило соответственно 67,2%; 15,5%; 7,2% и 4,9%.

Превышение расходов над доходами в январе-сентябре 2015 года привело к образованию бюджетного дефицита в размере 864,6 млн. лей против запланированного бюджетного дефицита в размере 6992,3 млн. лей.

Доходы и расходы национального публичного бюджета в январе-сентябре

	Преду- смотрено 2015, млн. лей	Исполнено, млн. лей		Исполнено 2014 в % к:		Структура, %		
		2014	2015	предусмо- тренному 2015	исполнен- ному 2014	преду- смотрено 2014	исполнено	
							2014	2015
Доходы – всего	32317,1	30454,0	31822,5	98,5	104,5	100,0	100,0	100,0
из них:								
Налоговые доходы	27829,6	26023,6	27603,5	99,2	106,1	86,1	85,5	86,7
подоходный налог	3812,4	3505,4	4029,6	105,7	115,0	11,8	11,5	12,7
взносы в бюджет государственного социального страхования	6555,9	6018,0	6736,2	102,8	111,9	20,2	19,8	21,2
взносы на обязательное медицинское страхование	2019,3	1750,4	2065,7	102,3	118,0	6,3	5,7	6,5
налоги на собственность	263,9	274,8	290,2	110,0	105,6	0,8	0,9	0,8
внутренние налоги на товары и услуги	14188,3	13354,6	13528,6	95,4	101,3	43,9	43,8	42,5
налоги на международную торговлю и внешние операции	989,8	1120,4	953,2	96,3	85,1	3,1	3,8	3,0
Неналоговые поступления	1633,3	1025,1	1788,9	109,5	в 1,7 раза	5,1	3,3	5,6
другие доходы от предпринимательской деятельности и от собственности	1174,6	427,2	1190,6	101,4	в 2,8 раза	3,7	1,4	3,7
административные сборы и платежи	419,6	432,3	413,2	98,5	95,6	1,3	1,4	1,3
административные штрафы и санкции	39,1	165,2	184,4	в 4,7 раза	111,6	0,1	0,5	0,6
прочие поступления	–	0,4	0,7	–	в 1,8 раза	–	–	–
Прочие доходы	2854,2	3405,3	2430,1	85,1	71,4	8,8	11,2	7,7
Расходы – всего	39309,4	30533,6	32687,1	83,2	107,1	100,0	100,0	100,0
из них:								
на экономику	6959,8	4720,7	3848,6	55,3	81,5	17,7	15,5	11,8
на социально-культурные мероприятия – всего	25275,2	20519,4	23026,1	91,1	112,2	64,4	67,2	70,4
в том числе:								
на образование	7303,0	5353,7	6082,3	83,3	113,6	18,6	17,5	18,6
на здравоохранение	4963,0	3951,0	4543,7	91,6	115,0	12,6	12,9	13,9
на социальное обеспечение	11960,7	10419,9	11617,5	97,1	111,5	30,4	34,1	35,5
на культуру, искусство, спорт и мероприятия для молодежи	1048,5	794,8	782,6	74,6	98,5	2,8	2,7	2,4
на обеспечение охраны общественного порядка, безопасности и оборону	2890,1	2182,9	2426,4	84,0	111,2	7,4	7,2	7,4
на государственные услуги общего назначения	1928,3	1497,2	1570,4	81,4	104,9	4,9	4,9	4,8
на внешнеэкономическую деятельность	272,2	220,9	246,7	90,6	111,7	0,7	0,7	0,8
на обслуживание государственного долга	723,6	422,9	659,7	91,2	156,0	1,8	1,4	2,0
прочие расходы	1260,2	969,6	909,2	72,1	93,8	3,1	3,1	2,8
Дефицит (-), профицит (+)	-6992,3	-79,6	-864,6	x	x	x	x	x

5.2. Кредиты, депозиты и кассовый оборот¹

Кредиты. Общее сальдо кредитов в экономику на 30 сентября 2015 года составило 44642,5 млн. лей и уменьшилось на 6,9% по сравнению с сальдо, сложившимся на 30 сентября 2014 года. Уменьшение произошло как за счёт снижения сальдо краткосрочных кредитов, так и за счёт снижения сальдо среднесрочных и долгосрочных кредитов соответственно на 25,3% и на 4,9%.

Депозиты. Сальдо депозитов физических лиц на 30 сентября 2015 года составило 34400,0 млн. лей, превысив на 1,8% сальдо, сложившееся на 30 сентября 2014 года. Рост общего сальдо депозитов обусловлен увеличением сальдо депозитов в иностранной валюте на 20,2%, в то время как сальдо депозитов в национальной валюте снизилось на 14,2%.

	Сальдо на 30 сентября				
	млн. лей		структура, %		2015 в % к 2014
	2014	2015	2014	2015	
Сальдо кредитов – всего	47939,2	44642,5	100,0	100,0	93,1
в том числе:					
краткосрочные кредиты	4653,0	3477,2	9,7	7,8	74,7
среднесрочные и долгосрочные кредиты	43286,2	41165,3	90,3	92,2	95,1
Сальдо депозитов физических лиц – всего	33799,8	34400,0	100,0	100,0	101,8
в национальной валюте	18086,7	15515,4	53,5	45,1	85,8
в иностранной валюте	15713,1	18884,6	46,5	54,9	120,2

Кассовый оборот. В январе-сентябре 2015 года денежные поступления в финансовые учреждения составили 73734,0 млн. лей и увеличились на 8,9% по сравнению с поступлениями соответствующего периода предыдущего года. Существенно возросли поступления выручки от предприятий, оказывающих прочие услуги (на 22,9%), прочие поступления (на 19,6%) и поступления от продажи иностранной валюты физическим лицам (на 17,1%). Поступления от сбора налогов и пошлин и поступления от предприятий, оказывающих транспортные услуги, снизились соответственно на 24,5% и на 10,9%.

Денежных средств было выдано на сумму 72511,6 млн. лей, превысив на 8,4% выдачи в январе-сентябре 2014 года. Значительно возросли выдачи с текущих и депозитных счетов физических лиц (в 2,3 раза), выдачи на закупку сельскохозяйственных продуктов (на 35,4%), выдачи на заработную плату, стипендии, выплаты социального характера, выплаты пенсий, пособий и страховых возмещений (на 16,7%) и выдачи на покупку иностранной валюты у физических лиц (на 1,6%). В то же время, снизились выдачи на прочие цели (на 13,9%)

	Январь-сентябрь				
	млн. лей		структура, %		2015 в % к 2014
	2014	2015	2014	2015	
Приход – всего	67682,1	73734,0	100,0	100,0	108,9
поступления торговой выручки от продажи товаров независимо от каналов их реализации	36789,8	38680,1	54,3	52,5	105,1
поступления квартирной платы и коммунальных платежей	3554,9	3794,1	5,3	5,1	106,7
поступления от предприятий, оказывающих транспортные услуги	1879,9	1674,1	2,8	2,3	89,1
поступления от продажи иностранной валюты физическим лицам	6152,4	7205,1	9,1	9,8	117,1
поступления от сбора налогов и пошлин	1924,9	1453,0	2,8	2,0	75,5
поступления выручки от предприятий, оказывающих прочие услуги	4466,8	5487,6	6,6	7,4	122,9
прочие поступления	12913,4	15440,0	19,1	20,9	119,6
Расход – всего	66885,3	72511,6	100,0	100,0	108,4
выдачи на заработную плату, стипендии, выплаты социального характера, выплаты пенсий, пособий и страховых возмещений	8088,5	9440,0	12,1	13,0	116,7
выдачи на закупку сельскохозяйственных продуктов	2242,0	3035,4	3,4	4,2	135,4
выдачи на покупку иностранной валюты у физических лиц	27158,3	27579,8	40,6	38,0	101,6
выдачи с текущих счетов и депозитных счетов физических лиц (нетто)	4838,1	11312,2	7,2	15,6	в 2,3 раза
выдачи на прочие цели	24558,4	21144,2	36,7	29,2	86,1

¹ По данным Национального банка Молдовы

5.3. Страхование

В январе-июне 2015 года начисленные брутто-премии составили 573,2 млн. лей и сократились на 0,5% по сравнению с начисленными брутто-премиями за аналогичный период предыдущего года.

Выплаты страховых возмещений и компенсаций составили 157,8 млн. лей и сократились на 43,4% по сравнению с выплатами соответствующего периода 2014 года.

Начисленные брутто-премии, выплаты страховых возмещений и компенсаций в январе-июне

	Начисленные брутто-премии					Выплата страховых возмещений и компенсаций				
	млн. лей		структура, %		2015 в % к 2014	млн. лей		структура, %		2015 в % к 2014
	2014	2015	2014	2015		2014	2015	2014	2015	
Всего	575,8	573,2	100,0	100,0	99,5	279,0	157,8	100,0	100,0	56,6
в том числе:										
Общее страхование	539,7	535,1	93,7	93,3	99,1	277,5	153,3	99,5	97,1	55,3
из которого:										
страхование средств наземного транспорта (иного, чем железнодорожный) (CASCO)	114,8	112,4	19,9	19,6	97,9	57,6	60,1	20,6	38,1	104,4
страхование автогражданской ответственности	267,3	260,4	46,4	45,4	97,4	79,1	80,5	28,4	51,0	101,7
другие виды общего страхования	157,6	162,3	27,4	28,3	102,9	140,8	12,7	50,5	8,0	9,0
Страхование жизни	36,1	38,1	6,3	6,7	105,5	1,5	4,5	0,5	2,9	в 3,0 раза
из которого:										
страхование жизни (без страхования пенсий и без аннуитетов)	34,2	36,2	6,0	6,3	105,8	1,3	4,4	0,4	2,8	в 3,4 раза
другие виды страхования жизни	1,9	1,9	0,3	0,4	99,7	0,2	0,1	0,1	0,1	65,2

В первом полугодии 2015 года доходы и расходы страховых обществ возросли по сравнению с аналогичным периодом прошлого года соответственно на 33,6% и на 16,9%.

За отчетный период 15 страховых обществ получили прибыль в размере 111,4 млн. лей и 4 страховых общества понесли убытки в размере 3,6 млн. лей.

Финансовые результаты страховых обществ

	Январь-июнь		
	Миллионов лей		2015 в % к 2014
	2014	2015	
Доходы – всего	878,0	1172,7	133,6
Доходы от операционной деятельности	817,8	706,4	86,4
в том числе от страховой деятельности	809,7	694,8	85,8
Расходы – всего	911,2	1065,0	116,9
Расходы по операционной деятельности	888,8	755,7	85,0
в том числе по страховой деятельности	770,7	591,0	76,7
Прибыль (убыток) до налогообложения	-33,2	107,7	x

5.4. Рынок ценных бумаг¹

В январе-сентябре 2015 года в Государственном реестре ценных бумаг (ГРЦБ) были зарегистрированы 6 учредительных эмиссий акций акционерных обществ на сумму 8,5 млн. лей и 43 дополнительных эмиссии акций на сумму 150,2 млн. лей. Совокупный объем эмиссий акций в текущем периоде снизился по сравнению с соответствующим периодом 2014 года на 991,7 млн. лей.

За этот же период из ГРЦБ были исключены ценные бумаги 27 акционерных обществ.

Корпоративные ценные бумаги, зарегистрированные в ГРЦБ

	Январь-сентябрь			
	Объем эмиссий, млн. лей		Изменение по сравнению с соответствующим периодом прошлого года (+)/(-)	
	2014	2015	млн. лей	%
Учредительные эмиссии	–	8,5	8,5	–
Дополнительные эмиссии	1150,4	150,2	-1000,2	-86,9
Всего	1150,4	158,7	-991,7	-86,2

За отчетный период на регулируемом рынке (биржевом рынке) и вне регулируемого рынка (на внебиржевом рынке) были проведены сделки с корпоративными ценными бумагами на сумму 591,8 млн. лей, что на 449,1 млн. лей меньше по сравнению с объемом проведенных сделок в январе-сентябре 2014 года.

Сделки с корпоративными ценными бумагами

	Январь-сентябрь			
	Объем сделок с корпоративными ценными бумагами, млн. лей		Изменение по сравнению с соответствующим периодом прошлого года (+)/(-)	
	2014	2015	млн. лей	%
Регулируемый рынок (биржевой рынок)	484,4	183,1	-301,3	-62,2
Вне регулируемого рынка (внебиржевой рынок)	556,5	408,7	-147,8	-26,6
Всего	1040,9	591,8	-449,1	-43,1

¹ По данным Национальной комиссии по финансовому рынку

VI. СОЦИАЛЬНОЕ ПОЛОЖЕНИЕ

6.1. Уровень жизни населения

Располагаемые доходы населения. По данным Обследования бюджетов домашних хозяйств, располагаемые доходы населения во II квартале 2015 года составили 1997,1 лея в среднем на человека в месяц, увеличившись на 13,7% по сравнению с соответствующим периодом 2014 года. В реальном выражении (с учётом индекса потребительских цен)¹ рост располагаемых доходов составил 5,3%.

Располагаемые доходы населения во II квартале

	2011	2012	2013	2014	2015
Располагаемые доходы – всего (в среднем на одного человека в месяц), лей	1436,5	1518,7	1667,5	1756,6	1997,1
в том числе, в % по источникам формирования:					
Наемный труд	44,0	43,8	43,7	43,0	43,4
Индивидуальная сельскохозяйственная деятельность	10,1	9,8	10,0	10,4	9,3
Индивидуальная несельскохозяйственная деятельность	6,6	6,2	6,4	5,6	6,7
Доход от собственности	0,6	0,6	0,1	0,0	0,1
Социальные выплаты	19,2	19,0	18,8	18,8	19,9
пенсии	14,6	15,6	16,1	16,5	16,0
пособия на детей	0,9	0,6	0,8	1,0	1,2
социальное пособие	0,2	0,8	0,4	0,2	0,4
Другие доходы	19,4	20,6	21,0	22,2	20,6
из них, трансферты из-за границы	14,4	15,6	16,4	17,2	16,3
Удельный вес доходов в натуральном выражении в общих располагаемых доходах, %	11,3	10,9	10,9	9,9	9,9

Доходы от наемного труда являются основным источником доходов, их удельный вес в формировании располагаемых доходов составил 43,4%, увеличившись на 0,4 процентных пункта по сравнению со II кварталом 2014 года. Социальные выплаты являются вторым по значимости источником формирования доходов, в структуре доходов они составили 19,9% или на 1,1 процентных пункта больше, чем в соответствующем периоде прошлого года.

Доходы от самостоятельной деятельности составили 16% доходов населения, включая 9,3% – доходы от сельскохозяйственной деятельности и 6,7% – доходы от индивидуальной несельскохозяйственной деятельности.

Значительным источником формирования доходов остаются денежные поступления из-за границы, которые в среднем составили 16,3% всех доходов, по сравнению с 17,2% во II квартале 2014 года.

Доходы городского населения были в среднем на 703,0 лея или в 1,4 раза выше, чем доходы сельского населения. Основным источником доходов в городской местности являются доходы от наёмного труда, удельный вес которых составил 56,9% всех располагаемых доходов и социальные выплаты – 18,5%. Для сельского населения самым важным источником дохода также являются доходы от наёмного труда (28,6%), но их удельный вес в 2 раза меньше, чем в городской местности. Доходы от сельскохозяйственной деятельности в формировании располагаемых доходов составили 18,4%.

В структуре располагаемых доходов населения преобладают денежные доходы – 90,1%, в то время как доходы в натуральном выражении составили 9,9%. В абсолютном выражении денежные доходы в среднем на человека в месяц составили 1799,5 лея, а доходы в натуре – 197,6 лея. Денежные доходы составили 96,1% общих располагаемых доходов населения городской местности, тогда как в сельской местности их доля 83,5%.

Потребительские расходы населения. Среднемесячные потребительские расходы населения во II квартале 2015 года составили 2075,6 лея в среднем на человека в месяц и увеличились на 14,8% по сравнению с тем же периодом прошлого года. В реальном выражении (с учётом индекса потребительских цен) население потратило в среднем на 6,3% больше по сравнению со II кварталом 2014 года.

¹ Индекс потребительских цен во II квартале 2015 года по сравнению со II кварталом 2014 года составил 108,0%.

Потребительские расходы населения во II квартале

	2011	2012	2013	2014	2015
Потребительские расходы населения					
– всего (в среднем на одного человека в месяц), лей	1523,0	1582,9	1762,0	1807,9	2075,6
в том числе, в % на:					
Продукты питания	43,0	43,7	44,3	44,9	41,9
Алкогольные напитки, табак	1,8	1,6	1,5	1,4	1,4
Одежду, обувь	10,1	11,2	10,6	10,3	11,0
Содержание жилья	18,0	18,5	19,0	18,3	17,9
Обустройство жилья	3,6	3,3	3,2	3,2	4,0
Здоровье	5,4	4,8	4,7	5,5	6,3
Транспорт	5,2	4,5	4,9	4,4	4,7
Связь	4,3	4,5	4,3	4,5	4,5
Отдых	1,3	1,4	1,0	0,9	1,1
Образование	1,1	0,9	0,9	0,9	0,6
Гостиницы, рестораны, столовые и т.д.	2,1	1,8	1,5	1,6	2,0
Другое	4,2	3,8	4,1	4,1	4,6

Наибольшая часть потребительских расходов населения традиционно направлена на продовольственные нужды – 41,9%. На содержание жилья одним членом домохозяйства в среднем было затрачено 17,9% от общих потребительских расходов (- 0,4 процентных пункта по сравнению со II кварталом 2014 года), а на одежду и обувь – 11% (+ 0,7 процентных пункта). Остальные расходы были направлены на здоровье (6,3% по сравнению с 5,5% во II квартале 2014 года), транспорт (4,7% по сравнению с 4,4%), связь – 4,5% (уровень прошлого года), обустройство жилья (4% по сравнению с 3,2%), образование (0,6% по сравнению с 0,9%) и др.

Прожиточный минимум. Размер прожиточного минимума в I полугодии 2015 года составил в среднем на человека в месяц 1724,9 лея, увеличившись на 3,4% по сравнению с I полугодием 2014 года. В зависимости от места жительства прожиточный минимум характеризуется наибольшим значением в больших городах (мун. Кишинэу и Бэлць) – 1873,1 лея, что на 10,2% больше по сравнению с другими городами – 1700,0 лея и на 11,9% больше по сравнению с сельской местностью – 1673,7 лея.

В зависимости от категорий населения, максимальное значение прожиточного минимума приходится на трудоспособное население – 1823,9 лея и, в частности, для мужчин – 1971,9 лея, по сравнению с 1665,0 леями для женщин.

Для пенсионеров прожиточный минимум составил 1444,6 лея или 83,8% среднего размера прожиточного минимума для всего населения. Средний размер назначенной месячной пенсии на 1 июля 2015 года составляет 1170,8 лея, что покрывает 81,1% прожиточного минимума для этой категории населения, а в случае пенсии по возрасту¹ это соотношение составляет 83,1%.

*Размер прожиточного минимума по категориям населения и типу местности
в I полугодии 2015 г.*

в среднем на человека в месяц, лей									
	Все население	Население трудоспособного возраста	Мужчины трудоспособного возраста	Женщины трудоспособного возраста	Пенсионеры по возрасту	Дети	в том числе в возрасте:		
							до 1 года	1–6 лет	7-17 лет
Всего	1724,9	1823,9	1971,9	1665,0	1444,6	1653,0	644,5	1431,5	1866,9
Большие города	1873,1	1961,1	2125,5	1803,1	1573,4	1803,9	735,5	1580,9	2035,8
Малые города	1700,0	1791,8	1934,0	1641,6	1425,2	1650,0	663,1	1447,8	1854,2
Села	1673,7	1773,4	1921,2	1605,9	1402,4	1610,7	613,3	1381,5	1823,8

Прожиточный минимум на детей составил в среднем 1653,0 лея в месяц. Этот показатель дифференцируется в зависимости от возраста ребёнка: от 644,5 лея для детей в возрасте до 1 года и до 1866,9 лея на ребенка в возрасте 7-17 лет. В зависимости от места жительства, прожиточный минимум для детей из больших городов на 12% больше, чем для детей сельской местности, а в случае детей в возрасте до 1 года эта разница составляет 19,9%.

¹ Средний размер назначенной месячной пенсии по возрасту на 1 июля 2015 года составил 1200,2 лея.

Оплата труда. В сентябре 2015 года средняя номинальная начисленная оплата труда составила 4694,9 лей и выросла на 10,0% по сравнению с сентябрем 2014 года.

Индекс реальной оплаты труда за сентябрь 2015 года по сравнению с сентябрем 2014 года (рассчитанным как отношение индекса средней номинальной начисленной оплаты труда к индексу потребительских цен) составил 97,7%.

В бюджетной сфере средняя оплата труда в сентябре текущего года составила 3924,6 лей (+9,1% по сравнению с сентябрем 2014 года). В реальном секторе экономики средняя оплата труда в сентябре зарегистрировала 5013,2 лей (+10,4% по сравнению с сентябрем 2014 года).

Динамика среднемесячной оплаты труда

	Среднемесячная оплата труда одного работающего в национальной экономике, лей	В % к	
		соответствующему периоду предыдущего года	предыдущему периоду
2013 г.			
I квартал	3478,7	108,9	95,8
II квартал	3785,7	105,6	108,8
I полугодие	3638,4	107,3	x
III квартал	3833,3	109,6	101,3
январь-сентябрь	3703,2	108,1	x
IV квартал	3951,4	108,8	103,1
Год	3765,1	108,3	x
2014 г.			
I квартал	3803,7	109,1	96,3
II квартал	4081,8	107,8	107,3
I полугодие	3944,2	108,4	x
III квартал	4291,2	111,9	105,1
январь-сентябрь	4060,4	109,6	x
IV квартал	4508,6	114,1	105,1
Год	4172,0	110,8	x
2015 г.			
январь	4260,6	112,8	87,6
февраль	4241,2	114,1	99,5
март	4397,3	112,4	103,7
I квартал	4300,2	113,1	95,4
апрель	4526,5	112,9	102,9
май	4524,0	112,2	99,9
июнь	4732,7	112,6	104,6
II квартал	4594,2	112,6	106,8
I полугодие	4448,3	112,8	x
июль	4882,6	112,8	103,2
август	4669,1	109,2	95,6
сентябрь	4694,9	110,0	100,6
III квартал	4749,2	110,7	103,4
январь-сентябрь	4548,3	112,0	x

Средняя оплата труда по видам экономической деятельности в сентябре 2015 г.

	Лей	В % к:		В % к средней оплате труда в национальной экономике в сентябре 2015
		сентябрю 2014	августу 2015	
Всего по экономике	4694,9	110,0	100,6	100,0
в том числе:				
Сельское, лесное и рыбное хозяйство	3484,0	110,2	121,0	74,2
Промышленность	5150,1	110,9	102,4	109,7
Добыча полезных ископаемых	4638,6	94,2	99,0	98,8
Обрабатывающая промышленность	4554,3	109,7	98,7	97,0
Производство и обеспечение электро-и теплоэнергией, газом, горячей водой	9366,0	117,4	120,0	199,5
Водоснабжение; очистка и обработка отходов и восстановительные работы	4811,5	111,4	97,9	102,5

	Лей	В % к:		В % к средней оплате труда в национальной экономике в сентябре 2015
		сентябрю 2014	августу 2015	
Строительство	4781,2	105,7	101,9	101,8
Оптовая и розничная торговля; техническое обслуживание и ремонт автотранспортных средств и мотоциклов	4034,8	109,4	101,4	85,9
Транспорт и хранение	4596,3	106,0	99,6	97,9
Деятельность гостиниц и предприятий общественного питания	3204,1	113,2	100,7	68,2
Информационные услуги и связь	12024,8	114,0	128,0	256,1
Финансовая деятельность и страхование	8005,3	115,3	97,2	170,5
Операции с недвижимым имуществом	4195,9	107,4	102,0	89,4
Профессиональная, научная и техническая деятельность	6449,9	120,5	100,1	137,4
Административная деятельность и дополнительные услуги в данной области	3729,6	110,6	97,7	79,4
Государственное управление и оборона; обязательное социальное страхование	5347,9	111,7	91,6	113,9
Образование	3778,1	106,9	91,9	80,5
Здравоохранение и социальные услуги	4243,6	107,4	96,5	90,4
Искусство, развлечения и отдых	2954,1	114,6	104,0	62,9
Предоставление прочих видов услуг	7398,9	116,7	111,9	157,6

Средняя оплата труда в территориальном разрезе в сентябре 2015 г.

Регионы развития	Лей	В % к		В % к средней зарплатной плате в национальной экономике в сентябре 2015
		сентябрю 2014	августу 2015	
Всего	4694,9	110,0	100,6	100,0
Регионы развития				
мун. Кишинэу	5588,2	111,2	101,9	119,0
СЕВЕР	3878,2	108,1	97,2	82,6
мун. Бэлць	4747,9	109,2	94,8	101,1
Бриченъ	3026,1	100,6	91,1	64,5
Дондушень	3502,2	93,4	95,3	74,6
Дрокия	4506,8	123,6	100,1	96,0
Единец	3296,0	105,0	101,0	70,2
Фэлешть	3565,3	119,4	103,7	75,9
Флорешть	3805,5	109,8	99,1	81,1
Глодень	3103,2	98,5	100,8	66,1
Окница	3147,5	105,6	93,7	67,0
Рышкань	3349,3	113,9	102,6	71,3
Сынджерей	3034,8	100,3	101,8	64,6
Сорока	3625,2	104,5	95,6	77,2
ЦЕНТР	3717,3	108,8	99,3	79,2
Анений Ной	3336,4	106,2	99,9	71,1
Кэлэрашь	3634,4	107,8	99,3	77,4
Криулень	3593,3	112,2	95,4	76,5
Дубэсарь	3754,2	110,9	99,9	80,0
Хынчешть	3587,5	115,6	95,5	76,4
Яловень	3968,9	108,3	104,2	84,5
Ниспорень	3451,9	104,8	100,9	73,5
Орхей	4211,1	113,5	100,0	89,7
Резина	4004,3	112,3	99,4	85,3

Регионы развития	Лей	В % к		В % к средней заработной плате в национальной экономике в сентябре 2015
		сентябрю 2014	августу 2015	
Стрэшень	3571,4	101,1	95,7	76,1
Шолдэнешть	2947,5	98,6	91,6	62,8
Теленешть	3512,7	118,8	110,0	74,8
Унгень	3950,7	104,2	98,1	84,1
ЮГ	3446,4	110,1	99,2	73,4
Басарабьяска	2971,1	103,6	93,1	63,3
Кахул	3785,4	110,5	94,8	80,6
Кантемир	3207,2	111,3	97,4	68,3
Кэушень	3296,3	114,6	97,7	70,2
Чимишлия	3577,4	105,9	105,0	76,2
Леова	3221,2	113,2	102,7	68,6
Штефан Водэ	3143,2	102,0	109,6	66,9
Тараклия	3780,9	120,0	99,7	80,5
АТО Гагаузия	3496,7	105,4	100,2	74,5

Пенсии. По предварительным данным Национальной кассы социального страхования численность пенсионеров, состоящих на учете в органах социального обеспечения, на 1 октября 2015 года составила 676,1 тыс. человек или на 11,4 тыс. человек больше по сравнению с 1 октябрём 2014 года. Средний размер назначенных месячных пенсий (индексированной) на 1 октября 2015 года составил 1166,6 лея и увеличился на 7,1% по сравнению с 1 октябрём 2014 года.

Численность пенсионеров и средний размер назначенных месячных пенсий на 1 октября

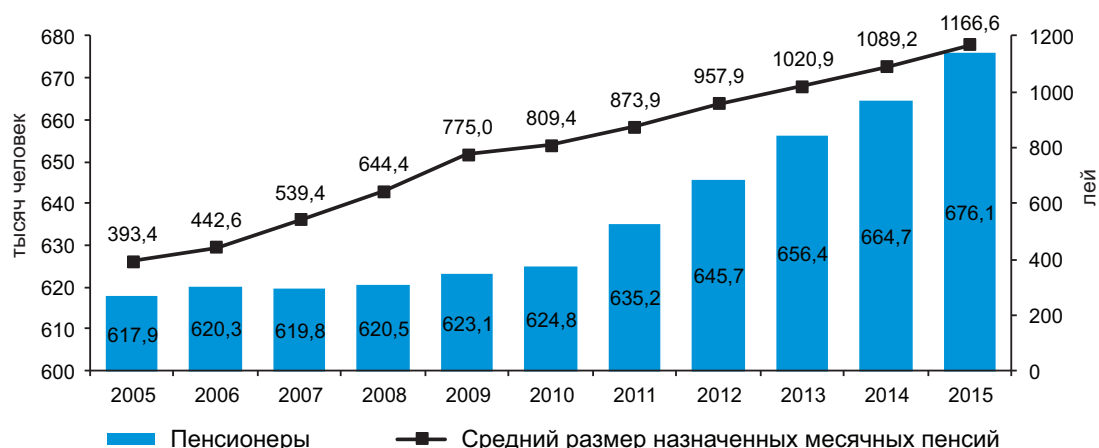

В структуре пенсионеров наибольшую долю занимают пенсионеры по возрасту – 76,1%, за которыми следует категория пенсионеров с ограниченными возможностями и пенсионеры по случаю потери кормильца, соответственно 19,9% и 2,2%.

Структура пенсионеров, на 1 октября 2015 года



Около 57 тыс. человек получают социальные пособия, наибольшей категорией получателей являются лица с ограниченными возможностями с детства (47,9%). В январе-сентябре 2015 года 76,4 тыс. человек получали пособия по уходу за детьми, из которых 53,5% составляли застрахованные лица.

Рынок рабочей силы. Согласно данным анкеты рабочей силы во II квартале 2015 года экономически активное население Республики Молдова составило свыше 1339 тыс. человек.

Уровень активности населения в возрасте 15 лет и старше (соотношение активного населения в возрасте 15 лет и старше к общей численности этого же возраста) составил 44,8%, зарегистрировав более высокие значения у мужчин (47,9%), чем у женщин (42,1%), и в городской местности (44,3%) по сравнению с сельской (45,2%). Самый высокий уровень активности (66,9%) был в возрастной категории 45-49 лет.

Численность *занятого населения* составила свыше 1284 тыс. человек. Распределение по половому признаку свидетельствует о том, что численность мужчин и женщин было практически одинаково (соответственно 50,0% и 50,0%). Из общего числа занятого населения 57,2% – сельское население, 42,8% – городское.

Уровень занятости населения в возрасте 15 лет и старше (соотношение занятого населения к общему населению 15 лет и старше) составил 43,0%. Этот показатель был выше у мужчин, чем у женщин (соответственно 45,4% и 40,8%). В городской местности уровень занятости (41,6%) был выше, чем в сельской местности (44,1%). Самый высокий уровень занятости (65,3%) был зарегистрирован в возрастной категории 45-49 лет.

Число безработных согласно определению Международного Бюро Труда (МБТ), составило свыше 55 тыс. человек.

Уровень безработицы (соотношение безработных МБТ к активному населению) составил 4,1%. Среди мужчин этот показатель зарегистрировал значение 5,2% и среди женщин – 3,0%, Сохраняется значительная разница между уровнем безработицы в городах (6,2%) и в сельской местности (2,5%).

Уровень экономической зависимости, рассчитанный как соотношение численности незанятого населения (*безработных и неактивных*) на 1000 занятых лиц, составил 1769‰.

Экономически активное население по полу и типу местности

в процентах

	I квартал 2014	II квартал 2014	III квартал 2014	IV квартал 2014	I квартал 2015	II квартал 2015
Всего						
Уровень активности ¹	37,7	44,5	44,2	38,6	38,6	44,8
Уровень занятости ²	35,8	42,8	42,7	37,2	35,3	43,0
Уровень безработицы ³	5,1	3,7	3,3	3,5	8,5	4,1
Мужчины						
Уровень активности ¹	40,4	47,8	47,5	40,9	41,2	47,9
Уровень занятости ²	37,9	45,8	45,6	39,0	36,6	45,4
Уровень безработицы ³	6,1	4,1	4,0	4,5	11,2	5,2
Женщины						
Уровень активности ¹	35,4	41,5	41,1	36,5	36,1	42,1
Уровень занятости ²	33,9	40,1	40,0	35,6	34,1	40,8
Уровень безработицы ³	4,1	3,2	2,6	2,4	5,7	3,0
Городское						
Уровень активности ¹	43,9	45,0	44,5	43,2	43,7	44,3
Уровень занятости ²	41,2	42,3	42,4	41,3	39,7	41,6
Уровень безработицы ³	6,0	5,8	4,6	4,2	9,2	6,2
Сельское						
Уровень активности ¹	33,2	44,1	43,9	35,2	34,5	45,2
Уровень занятости ²	31,8	43,2	42,9	34,2	31,8	44,1
Уровень безработицы ³	4,2	1,9	2,3	2,8	7,8	2,5

¹ Отношение активного населения в возрасте 15 лет и старше, к общей численности населения в возрасте 15 лет и старше

² Отношение занятого населения в возрасте 15 лет и старше, к общей численности населения в возрасте 15 лет и старше

³ Отношение безработных, согласно определению МБТ, к экономически активному населению

*Распределение экономически активного населения
по полу, типу местности и возрасту во II квартале 2015 года*

	Активное население, тыс.			Уровень экономической активности, %	Уровень занятости, %	Уровень безработицы МБТ, %
	всего	в том числе				
		занятое население	безработные МБТ			
Всего	1339,2	1284,0	55,1	44,8	43,0	4,1
	в том числе в %					
	100,0	100,0	100,0			
15-24 лет	7,9	7,4	19,8	20,5	18,3	10,3
25-34 лет	24,9	24,5	35,1	50,0	47,1	5,8
35-49 лет	35,6	35,9	28,7	66,1	63,9	3,3
50 лет и более	31,6	32,3	16,5	39,1	38,2	2,2
Мужчины	678,1	642,6	35,5	47,9	45,4	5,2
	в том числе в %					
	100,0	100,0	100,0			
15-24 лет	9,1	8,8	16,2	23,1	21,0	9,2
25-34 лет	27,0	26,6	34,5	52,8	49,3	6,7
35-49 лет	32,0	32,2	28,8	63,5	60,5	4,7
50 лет и более	31,8	32,5	20,5	47,0	45,4	3,4
Женщины	661,0	641,4	19,6	42,1	40,8	3,0
	в том числе в %					
	100,0	100,0	100,0			
15-24 лет	6,6	6,0	26,3	17,6	15,5	11,9
25-34 лет	22,8	22,4	36,0	47,0	44,8	4,7
35-49 лет	39,2	39,6	28,5	68,4	67,0	2,2
50 лет и более	31,4	32,1	9,2	33,3	33,0	0,9
Городское	585,0	549,0	36,0	44,3	41,6	6,2
	в том числе в %					
	100,0	100,0	100,0			
15-24 лет	6,4	5,7	17,5	19,5	16,2	16,9
25-34 лет	28,3	27,8	37,2	53,1	48,8	8,1
35-49 лет	35,8	36,0	32,5	66,6	62,9	5,6
50 лет и более	29,5	30,6	12,8	34,3	33,4	2,7
Сельское	754,2	735,0	19,1	45,2	44,1	2,5
	в том числе в %					
	100,0	100,0	100,0			
15-24 лет	9,0	8,6	23,9	21,0	19,6	6,7
25-34 лет	22,3	22,0	31,1	47,3	45,6	3,5
35-49 лет	35,5	35,8	21,4	65,7	64,7	1,5
50 лет и более	33,3	33,5	23,6	43,1	42,4	1,8

Безработица. Согласно данным Национального агентства занятости, на 1 октября 2015 года численность *официально зарегистрированных безработных* составила 21,3 тыс. человек, каждый шестнадцатый из которых был уволен с хозяйствующих субъектов по сокращению штатов. Из общего числа безработных, 52% составляют женщины. Свыше 10% зарегистрированных безработных получают пособие по безработице, средний размер которого составил в сентябре 2015 года 1233,2 лея. На одно свободное рабочее место, заявленное предприятиями, приходилось в среднем три безработных.

6.2. Демографическая ситуация

Развитие демографических процессов в январе-сентябре 2015 года характеризуется следующими основными показателями естественного движения населения¹:

	Январь-сентябрь 2014	Январь-сентябрь 2015	Январь-сентябрь 2015 в % к январю-сентябрю 2014
Родившиеся, человек	29070	28881	99,3
Умершие, человек	28937	29725	102,7
в том числе дети до 1 года	285	272	95,4
Естественный прирост	+133	-844	x
Число браков	19321	18727	96,9
Число разводов	8157	8270	101,4

По предварительным данным, в январе-сентябре 2015 года число родившихся по сравнению с аналогичным периодом прошлого года уменьшилось на 0,7%, коэффициент рождаемости составил 10,9 новорожденных в расчете на 1000 человек населения.

Зарегистрировано увеличение общей смертности по сравнению с январем-сентябрем 2014 года на 2,7%; коэффициент смертности составил 11,2 умерших в расчете на 1000 человек населения.

Число детей, умерших в возрасте до 1 года, в анализируемом периоде увеличилось на 13, коэффициент младенческой смертности составил 9,4 умерших до одного года в расчете на 1000 родившихся.

Коэффициент брачности составил 7,0 браков на 1000 человек населения, число заключенных браков уменьшилось на 3,1%. Коэффициент разводимости составил 3,1 развода на 1000 жителей, при увеличении числа разводов по сравнению с аналогичным периодом прошлого года на 1,4%.

Родившиеся и умершие на 1000 человек населения в январе-сентябре

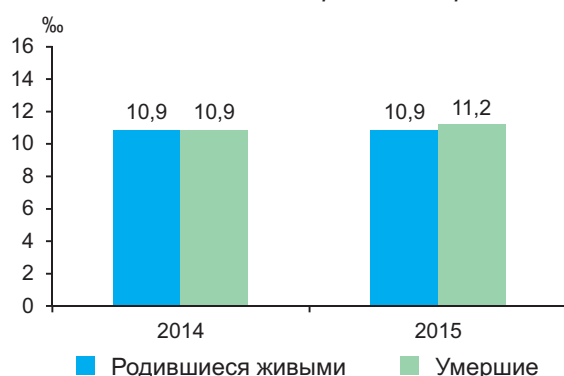

Браки и разводы на 1000 человек населения в январе-сентябре

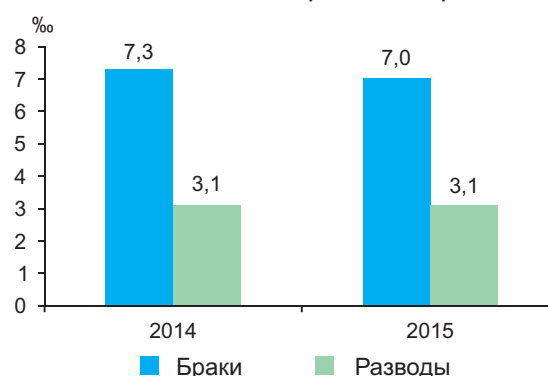

Структура причин смертности свидетельствует, что наибольшее число смертей (58,1%) обусловлено болезнями системы кровообращения. На злокачественные новообразования приходится 15,1%, болезни органов пищеварения – 9,2%, несчастные случаи, отравления и травмы – 6,8%, болезни органов дыхания – 4,5%, другие причины – 6,3%.

По предварительным данным, эволюция демографических процессов в январе-сентябре 2015 года по регионам развития характеризуется следующим образом:

	Мун. Кишинэу	Север	Центр	Юг	АТО Гагаузия
<i>Абсолютные данные</i>					
Родившиеся, человек	7521	7499	8532	4003	1326
Умершие, человек	4865	9644	9361	4622	1233
в том числе дети до 1 года	123	54	58	27	10
Естественный прирост	2656	-2145	-829	-619	93
Число браков	4984	4730	5851	2431	731
Число разводов	2140	2144	2497	1159	330

¹ Включая отдельные случаи регистрации актов гражданского состояния жителей левобережья Днестра и мун. Бендер

	Мун. Кишинэу	Север	Центр	Юг	АТО Гагаузия
<i>Кoeffициенты на 1000 жителей</i>					
Родившиеся	12,4	10,1	10,8	10,0	11,0
Умершие	8,0	13,0	11,8	11,6	10,2
Естественный прирост	4,4	-2,9	-1,0	-1,6	0,8
Браки	8,2	6,4	7,4	6,1	6,0
Разводы	3,5	2,9	3,2	2,9	2,7

Миграция населения. По данным Министерства внутренних дел, в январе-сентябре 2015 года вид на жительство (постоянное или временное) получили 2584 иностранных граждан и 549 репатриантов.

Иностранные граждане, по странам эмиграции и цели приезда в январе-сентябре 2015 г.

	Число иммигрантов	В том числе прибывшие на:						Другие причины	
		работу		учебу		семейная иммиграция			
		человек	в %	человек	в %	человек	в %	человек	в %
Украина	566	122	21,6	7	1,2	377	66,6	60	10,6
Румыния	523	324	62,0	22	4,2	117	22,4	60	11,4
Российская Федерация	387	40	10,3	1	0,3	269	69,5	77	19,9
Турция	213	153	71,8	8	3,8	49	23,0	3	1,4
Соединенные Штаты Америки	146	11	7,5	0	0,0	2	1,4	133	91,1
Италия	131	63	48,1	0	0,0	56	42,7	12	9,2
Азербайджан	35	19	54,3	3	8,6	13	37,1	0	0,0
Беларусь	33	8	24,2	0	0,0	22	66,7	3	9,1
Сирия	29	10	34,5	4	13,8	15	51,7	0	0,0
Франция	28	12	42,9	0	0,0	2	7,1	14	50,0
Армения	23	4	17,4	0	0,0	16	69,6	3	13,0
Грузия	22	13	59,1	0	0,0	8	36,4	1	4,5
Израиль	22	4	18,2	12	54,5	5	22,7	1	4,6
Другие страны	426	159	37,3	55	12,9	110	25,8	102	24,0
Всего	2584	942	36,5	112	4,3	1061	41,1	469	18,1

6.3. Здравоохранение

По предварительным данным Министерства здравоохранения, в январе-сентябре 2015 года, заболеваемость населения отдельными инфекционными болезнями характеризуется ростом числа острых инфекций верхних дыхательных путей, в том числе случаев заболеваний гриппом, а также паротитом эпидемическим и острыми кишечными инфекциями. Что касается других инфекционных заболеваний, то для большинства из них отмечается тенденция уменьшения случаев заболеваемости.

Заболеваемость населения отдельными инфекционными болезнями

	Январь-сентябрь 2014, случаев	Январь-сентябрь 2015		Заболеваемость в расчете на 100000 жителей в:	
		всего, случаев	в % к январю-сентябрю 2014	январе-сентябре 2014	январе-сентябре 2015
Кишечные инфекции					
Острые кишечные инфекции	13862	14183	102,3	389,6	398,9
в том числе бактериальная дизентерия	144	80	55,6	4,1	2,3
Вирусные гепатиты					
Вирусные гепатиты	323	237	73,4	9,1	6,7
из них:					
гепатит А	221	160	72,4	6,2	4,5
гепатит С	46	41	89,1	1,3	1,2
Инфекции, управляемые средствами вакцинопрофилактики					
Ветряная оспа	6276	5169	82,4	176,5	145,4
Вирусный гепатит В	31	21	67,7	0,9	0,6
Паротит эпидемический	28	42	150,0	0,8	1,2
Острые респираторно-вирусные инфекции					
Острые инфекции верхних дыхательных путей	173920	217239	124,9	4890,3	6110,5
Грипп	522	1967	в 3,7 раза	14,7	55,3
Болезни «социального неблагополучия»					
Туберкулез органов дыхания	2117	1845	87,2	59,5	51,9
Сифилис	1309	1326	101,3	36,8	37,3
Гонорея	747	689	92,2	21,0	19,4
Педикулез	2236	2351	105,1	62,8	66,1

Самый высокий уровень заболевания острыми инфекциями верхних дыхательных путей зарегистрирован в муниципии Бэлць (18,1 тыс. или 12,1 тыс. случаев на 100 тыс. жителей), муниципии Кишинэу (82,2 тыс. случаев или 10,1 тыс. случаев на 100 тыс. жителей), в районах: Анений Ной (3,8 тыс. или 8,8 тыс. случаев на 100 тыс. жителей), Яловень (3,6 тыс. или 7,0 тыс. случаев на 100 тыс. жителей), Сынжерей (3,3 тыс. или 6,9 тыс. случаев на 100 тыс. жителей) и т.д.

Заболеваемость населения острыми инфекциями верхних дыхательных путей за январь-сентябрь 2015 г.

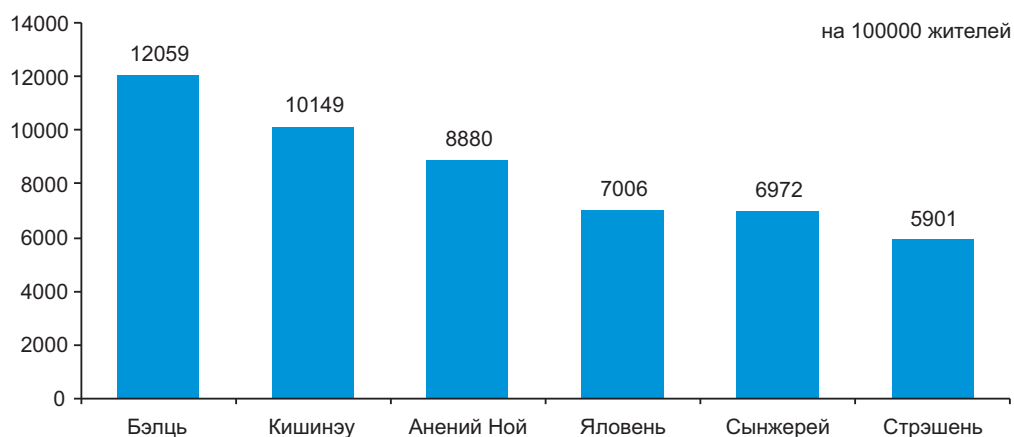

Почти каждый второй случай острых инфекций верхних дыхательных путей регистрируется у детей. Самый высокий уровень заболевания этими инфекциями зарегистрирован в муниципии Кишинэу (48,3 тыс. или 37,3 тыс. случаев на 100 тыс. жителей), муниципии Бэлць (13,0 тыс. или 50,3 тыс. случаев на 100 тыс. жителей), в районах Анений Ной (4,8 тыс. или 28,1 тыс. случаев на 100 тыс. жителей), Унгень (4,4 тыс. или 16,8 тыс. случаев на 100 тыс. жителей), Яловень (4,2 тыс. или 19,1 тыс. случаев на 100 тыс. жителей), и т.д.

В случае болезней «социального неблагополучия» наблюдается увеличение случаев сифилиса и педикулеза, соответственно на 1,3% и 5,1%.

6.4. Правонарушения

Согласно информации Министерства внутренних дел, в январе-сентябре 2015 года зарегистрировано 28,6 тыс. преступлений, что на 6,0% меньше соответствующего периода прошлого года. Из общего числа зарегистрированных преступлений, 1024 случаев или 3,6% принадлежат особо тяжким и чрезвычайно тяжким преступлениям, 4,8 тыс. случаев (16,8%) – тяжким, большая часть приходится на менее тяжкие преступления – 15,1 тыс. случаев или 52,9%. Число зарегистрированных преступлений на 10 тысяч жителей составило 80,3 преступлений. В муниципии Кишинэу на 10 тысяч жителей приходится 124 преступлений, что соответственно превышает средний показатель по стране в 1,5 раза. Высокий уровень преступности был также зарегистрирован в муниципии Бэлць – 93 преступления на 10 тысяч жителей.

В январе-сентябре 2015 года зарегистрирована тенденция роста числа экономических преступлений (8,8%). Тем не менее, было зарегистрировано меньше преступлений против жизни и здоровья личности, против собственности, семьи и несовершеннолетних.

Число зарегистрированных преступлений

	Январь-сентябрь 2014	Январь-сентябрь 2015	Январь-сентябрь 2015 в % к январю-сентябрю 2014
Зарегистрировано преступлений – всего	30328	28583	94,2
из них:			
Преступления против жизни и здоровья личности	1116	950	85,1
из них:			
убийство	129	118	91,5
тяжкие телесные повреждения	223	171	76,7
Преступления, относящиеся к половой сфере	497	478	96,2
из них изнасилования	279	224	80,3
Преступления против собственности	15620	14462	92,6
из них:			
кражи	11828	10793	91,2
разбои	83	87	104,8
грабежи	840	714	85,0
мошенничество	1577	1429	90,6
карманные кражи	571	704	123,3
шантаж	55	47	85,5
Преступления против общественного здоровья и общежития	1093	1079	98,7
из них преступления связанные с наркотиками	979	955	97,5
Преступления против семьи и несовершеннолетних	1810	1563	86,4
из них			
торговля детьми	14	30	в 2,1 раза
насилие в семье	1713	1466	85,6
Экономические преступления	930	1012	108,8
из них:			
контрабанда	156	145	92,9
изготовление поддельных денег	176	333	в 1,9 раза
Преступления против общественной безопасности и общественного порядка	1296	1289	99,5
из них хулиганство	1163	1100	94,6

Каждое шестое преступление было совершено в общественных местах, а с применением огнестрельного оружия, взрывчатки и гранат в январе-сентябре 2015 года было совершено 47 преступлений, в том числе 16 случаев хулиганства, 9 случаев телесных повреждений, 5 случаев убийств, 2 случая разбоя, по 1 случаю краж и грабежа.

В результате совершенных преступлений в январе-сентябре 2015 года погибло 415 человек или на 46 человек меньше, чем в январе-сентябре 2014 года. Основными причинами смерти являлись дорожно-транспортные происшествия (34,9%), убийства (21,7%), телесные повреждения (13,7%), насилие в семье (2,4%).

Из общего числа зарегистрированных преступлений, каждое шестое совершено неработающими лицами в трудоспособном возрасте. Удельный вес преступлений совершенными несовершеннолетними или с их участием составило 2,5% в общем числе преступлений.

В январе-сентябре 2015 года было зарегистрировано 1887 дорожно-транспортных происшествий или на 3,1% больше по сравнению с январем-сентябрем 2014 года. Ежедневно, в среднем было совершено около 6 дорожно-транспортных происшествий, в результате чего погибло 212 человек, включая 19 детей. В то же время, 2267 человек были травмированы, из них 287 детей.

Число дорожно-транспортных происшествий

	Январь-сентябрь 2014	Январь-сентябрь 2015	Январь-сентябрь 2015 в % к январю-сентябрю 2014
Число дорожно-транспортных происшествий	1831	1887	103,1
Лица, погибшие вследствие дорожно-транспортных происшествий	233	212	90,9
из них дети	16	19	118,7
Лица, получившие травмы	2252	2267	100,7
из них дети	310	287	92,6

По данным Службы гражданской защиты и чрезвычайных ситуаций Министерства внутренних дел, число пожаров в январе-сентябре 2015 года уменьшилось на 3,7% по сравнению с аналогичным периодом прошлого года и составило 1314 случаев. Вследствие пожаров зарегистрировано 74 случаев смерти, травмировано 32 человека.

Число пожаров и смертных случаев

	Январь-сентябрь 2014	Январь-сентябрь 2015	Январь-сентябрь 2015 в % к январю-сентябрю 2014
Число пожаров	1364	1314	96,3
Лица, погибшие вследствие пожаров	75	74	98,7
Лица, получившие травмы	36	32	88,9

Генеральный директор

Лучия СПОЯЛЭ

МЕТОДОЛОГИЧЕСКИЕ ПОЯСНЕНИЯ

Данные за январь-сентябрь 2015 года по основным макроэкономическим показателям являются предварительными и в последующих изданиях могут быть уточнены.

ВАЛОВОЙ ВНУТРЕННИЙ ПРОДУКТ

Валовой внутренний продукт (ВВП) – важнейший показатель системы национальных счетов, характеризующий конечный результат производственной деятельности экономических единиц – резидентов, который измеряется стоимостью товаров и услуг, произведенных этими единицами для конечного использования.

На стадии производства ВВП представляет сумму добавленной стоимости видов экономической деятельности, а на стадии использования – стоимость товаров и услуг, предназначенных для конечного потребления, накопления и чистого экспорта.

Выпуск представляет собой суммарную стоимость товаров и услуг, произведенных в экономике в отчетном периоде.

Промежуточное потребление представляет собой стоимость товаров и услуг (за исключением потребления основного капитала), которые трансформируются или полностью потребляются в процессе производства.

Услуги финансового посредничества, измеряемые косвенным образом (УФПИК) определяются косвенным путем как разница между процентами, полученными финансовыми учреждениями и процентами, выплаченными их кредиторам. Так как услуги финансового посредничества, измеряемые косвенным образом, не могут быть распределены по видам экономической деятельности, условно их величина отнесена к промежуточному потреблению фиктивной единицы. Выпуск фиктивной единицы равен нулю, промежуточное потребление равно величине УФПИК, валовая добавленная стоимость также равна УФПИК, но с противоположным знаком.

Валовая добавленная стоимость определяется как стоимость выпуска за вычетом стоимости промежуточного потребления.

Налоги на продукты – это налоги, взимаемые пропорционально количеству или стоимости товаров и услуг, производимых, продаваемых или импортируемых резидентами. К ним относятся налог на добавленную стоимость, акцизы, налоги на импорт.

Субсидии на продукты – суммы, выплачиваемые пропорционально количеству или стоимости товаров и услуг, производимых, продаваемых или импортируемых резидентами.

Чистые налоги на продукты – налоги на продукты за вычетом субсидий на продукты.

Конечное потребление представляет собой стоимость товаров и услуг, используемых непосредственно для удовлетворения индивидуальных и коллективных потребностей, и включает расходы на конечное потребление домашних хозяйств, государственного управления и некоммерческих организаций, обслуживающих домашние хозяйства.

Конечное потребление домашних хозяйств включает стоимость товаров и услуг, используемых непосредственно для удовлетворения индивидуальных потребностей домашних хозяйств-резидентов.

Конечное потребление государственного управления состоит из расходов государственных учреждений на потребительские товары и услуги, предназначенные для удовлетворения потребностей общества в целом или отдельных групп домашних хозяйств.

Конечное потребление некоммерческих организаций, обслуживающих домашние хозяйства включает расходы общественных организаций на потребительские товары и услуги, предоставляемые домашним хозяйствам бесплатно в качестве социальных трансфертов в натуральной форме.

Валовое накопление показывает чистое приобретение товаров и услуг, произведенных, но не потребленных в текущем периоде, и включает валовое накопление основного капитала и изменение запасов.

Валовое накопление основного капитала представляет собой средства, вложенные резидентными единицами в объекты основного капитала для создания нового дохода в будущем путем использования их в производстве.

Изменение запасов представляет собой разницу между запасами на конец и на начало периода. Запасы представляют собой товары, не входящие в валовое накопление основного капитала, находящиеся в данный момент на предприятии.

Чистый экспорт товаров и услуг рассчитывается как разница между экспортом товаров и услуг и импортом товаров и услуг.

Валовой внутренний продукт рассчитывается в основных, текущих рыночных ценах (номинальный ВВП) и в сопоставимых ценах (реальный ВВП).

Основная цена – это цена, получаемая производителем за единицу товара или услуги, без налогов на продукты, но включая субсидии на продукты.

Рыночная цена включает торгово-транспортные наценки, налоги на продукты и не включает субсидии на продукты. Для устранения влияния различных ставок налогов и субсидий в различных отраслях экономики на структуру производства и образования доходов, отраслевые показатели приводятся в основных ценах.

Переоценка в сопоставимые цены (цены предыдущего года) проводится как по произведенному валовому внутреннему продукту, так и по компонентам его использования.

Переоценка выпуска и промежуточного потребления в сопоставимые цены производится с использованием двух методов:

- дефлятирование данных за отчетный период в текущих ценах соответствующими индексами цен;
- экстраполирование данных за базисный год в текущих ценах индексами физического объема или натуральными индикаторами.

Для переоценки в сопоставимые цены показателей использования валового внутреннего продукта применяются соответствующие индексы цен (индекс потребительских цен, индекс цен капитальных вложений и т.п.) и натуральные индикаторы.

Индекс-дефлятор валового внутреннего продукта – отношение валового внутреннего продукта, исчисленного в текущих ценах, к объему валового внутреннего продукта, исчисленного в сопоставимых ценах предыдущего года или соответствующего периода предыдущего года.

В отличие от индекса цен на товары и услуги дефлятор валового внутреннего продукта характеризует изменение оплаты труда, валовой прибыли / валового смешанного дохода и потребления основного капитала в результате изменения цен, а также номинальной массы чистых налогов.

Ненаблюдаемая экономика определяется как экономическая деятельность, которая не отражена в основных данных, используемых для составления национальных счетов вследствие того, что она является теневой, незаконной, неформальной или представлена производством домашних хозяйств для собственного конечного потребления, либо неучтена вследствие недостатков в системе сбора данных. Ее оценка и включение в национальные счета называется **измерением ненаблюдаемой экономики**.

Производство неформального сектора – это производственная деятельность некорпорированных предприятий в секторе домашних хозяйств, которые не зарегистрированы, либо размер которых по числу занятых лиц меньше определенного порогового ценза и которые имеют рыночное производство.

Теневое производство в формальном секторе представляет собой легальное производство, намеренно скрытое от административных органов власти в целях уклонения от уплаты налогов; взносов на социальное страхование; уклонения от следования законодательным нормам, таким как минимальный размер заработной платы, максимальная продолжительность рабочего дня, непредставление административных, налоговых, статистических или других форм отчетности.

Производство продукции домашними хозяйствами для собственного конечного потребления представляет собой производство товаров и услуг исключительно для собственного потребления или накопления.

Незаконное производство представляет собой производство товаров и услуг, продажа, распространение и владение которыми запрещены законом, и которые обычно являются законными, но становятся запрещенными, если они осуществляются производителями без соответствующего разрешения.

ПРОМЫШЛЕННОСТЬ

Статистические обследования промышленной продукции охватывают виды деятельности относящиеся к секциям В „Добывающая промышленность”, С „Обрабатывающая промышленность” D „Производство и обеспечение электро- и теплоэнергией, газом, горячей водой; кондиционирование воздуха» и Е „ Водоснабжение; очистка и обработка отходов и восстановительные работы” согласно Классификатору видов экономической деятельности Молдовы (КЭДМ Ред.2).

Статистические обследования охватывают:

- **ежемесячно** – предприятия, в частности, с основным промышленным видом деятельности, с численностью персонала 20 и более человек – сплошным методом и предприятия с численностью от 4 до 19 человек – по случайной выборке. В порядке исключения в ежемесячном обследовании включаются также некоторые второстепенные производственные единицы непромышленных предприятий, которые занимают значительную долю в соответствующем виде деятельности, к примеру, цеха по производству мяса птицы при некоторых птицеводческих фабриках, производственные единицы свежего хлеба, свежих кондитерских изделий, других продуктов при торговых предприятиях.

- **раз в году** – предприятия с основным промышленным видом деятельности и второстепенные производственные единицы непромышленных предприятий – сплошным методом.

Показатель **Стоимость произведенной продукции** в действующих ценах рассчитан на товарную продукцию (предназначенную для продажи, включающую и стоимость остатков, выраженную в ценах продажи). Для продукции произведенной из давальческого сырья включается только стоимость услуги по переработке. Ежемесячно для предприятий обследуемых раз в году стоимость произведенной продукции определяется расчетно.

Индекс промышленного производства (в процентах) рассчитан методом соотношения стоимости продукции в отчетном месяце к среднемесячному уровню базисного 2012 года (постоянная база). Индекс рассчитывается исходя из стоимости произведенной продукции по формуле Ласпейреса. При расчете индекса стоимость продукции включает стоимость давальческого сырья. Чтобы рассчитать индекс физического объема промышленной продукции, начиная с уровня классов КЭДМ (первые 4 знака кода КЭДМ) стоимостной индекс в действующих ценах дефлятируется используя индекс цен промышленной продукции. В процессе агрегации индексов от низших уровней к высшим уровням классификации используется два вида весов: на низших уровнях классификации (код товара согласно номенклатуре PRODMOLD, код группы товаров согласно классификатору CSPM) используется стоимость произведенной продукции в базисном году для каждого кода. Для высших уровней: классы, группы, разделы, секции КЭДМ и общего итога используется Валовая добавленная стоимость в базисном году, рассчитанная в системе Национальных счетов.

Для сбора данных о **физическом объеме производства** товаров используется Номенклатура промышленной продукции и услуг PRODMOLD-2013, гармонизированной с европейским стандартом PRODCOM, список 2013 года.

СЕЛЬСКОЕ ХОЗЯЙСТВО

Продукция сельского хозяйства в денежной оценке рассчитана в текущих ценах и включает продукцию растениеводства и животноводства, а также стоимость рыночных услуг, оказанных предприятиями по обслуживанию сельского хозяйства и сельскохозяйственными предприятиями, крестьянскими хозяйствами, производящими сельскохозяйственную продукцию, и нерыночных услуг, оказанными бюджетными организациями и учреждениями. Для расчета индекса физического объема продукции сельского хозяйства используются сопоставимые цены, в которых оценивается продукция растениеводства и животноводства. До 2012 года в качестве сопоставимых цен использовались цены 2005 года, начиная с 2013 года, при расчете продукции сельского хозяйства в качестве сопоставимых цен используются средние цены предыдущего года.

Объем продукции растениеводства определяется размерами валового сбора сельскохозяйственных культур. В денежной оценке к стоимости валового сбора прибавляется прирост (или вычитается убыль) стоимости незавершенного производства в растениеводстве за год, а также стоимость выращивания молодых многолетних насаждений.

Объем продукции животноводства определяется количеством полученного приплода и прироста, выращенного за год молодняка скота и птицы, привеса взрослого скота, полученного в результате его откорма, а также количеством молока, шерсти, яиц и других продуктов животноводства, полученных в процессе хозяйственного использования скота и птицы.

ИНВЕСТИЦИИ В ОСНОВНОЙ КАПИТАЛ

Инвестиции в долгосрочные материальные активы представляют собой совокупность затрат, направляемых на создание и воспроизводство основных средств – новое строительство, расширение, реконструкцию и техническое перевооружение действующих промышленных, сельскохозяйственных, транспортных, торговых и других предприятий, затраты на строительство жилья и объектов социально-культурного назначения.

Инвестиции представляют собой затраты для выполнения строительных работ, приобретения, установки и монтажа оборудования, транспортных средств, другие затраты, направленные на создание новых долгосрочных материальных активов, затраты на развитие, модернизацию, реконструкцию, капитальный ремонт действующих, а также стоимость услуг, связанные с передачей собственности долгосрочных материальных активов.

ТРАНСПОРТ

Объем перевозок грузов – количество грузов в тоннах, перевезенных транспортом.

Грузооборот – объем работы транспорта по перевозкам грузов, в тонно-километрах, т.е. перемещение 1 тонны груза на 1 километр. Исчисляется суммированием произведений массы перевезенных грузов в тоннах на расстояние перевозки в километрах.

Перевозка пассажиров характеризует численность людей, перевезенных транспортными средствами в отчетном периоде, включая пассажиров, пользующихся правом бесплатного проезда.

Пассажирооборот – объем работы транспорта по перевозкам пассажиров в пассажиро-километрах, т.е. перемещение пассажира на 1 километр. Исчисляется суммированием произведений количества пассажиров каждой перевозки на расстояние перевозки в километрах.

Перевозки грузов и пассажиров, грузооборот и пассажирооборот определяются на основании сводных итогов по железнодорожному и авиационному транспорту, предоставляемых Государственным предприятием «Calea Ferată din Moldova» и Министерством транспорта и дорожной инфраструктуры, а также данных централизованной статистической отчетности по автомобильному, речному и троллейбусному транспорту.

По автомобильному транспорту в объем перевозок грузов включаются данные сплошного статистического наблюдения предприятий, основным видом деятельности которых являются автомобильные перевозки, а также предприятий других видов деятельности, осуществляющие грузовые автоперевозки на коммерческой основе (за плату) и имеющие на своем балансе или арендующие 10 и более грузовых автомобилей.

На железнодорожном транспорте объем перевезенных грузов включает внутренние перевозки, ввоз (импорт), вывоз (экспорт) и транзит.

Перевозка пассажиров и пассажирооборот автобусами (включая микроавтобусы) – рассчитаны на основе данных статистических отчетов, полученных от юридических и физических лиц, осуществляющих пассажирские перевозки общественным транспортом.

СВЯЗЬ

Показатели об услугах и средствах связи относятся к государственным предприятиям и акционерным обществам, действующим в данной области.

ТУРИЗМ

Данные о вместимости и посещении коллективных структур по приему туристов с функциями размещения получены из статистических отчетов, представляемых хозяйствующими субъектами, которые осуществляют управление коллективными структурами размещения туристов.

Данные о туристической деятельности получены из статистических отчетов представляемых хозяйствующими субъектами, осуществляющими туристическую деятельность на основании лицензии по туризму.

Под **структурой по приему туристов с функциями размещения** подразумевается любое строение или оборудованное место, предназначенное, в соответствии с проектом и исполнением, для размещения туристов.

Действующая вместимость по размещению туристов (в койко-днях) – это число коек (мест), предоставленных к размещению коллективными структурами размещения туристов, с учетом количества дней работы структуры в отчетном периоде, то есть дней, когда было возможно размещение туристов.

Количество размещенных туристов в коллективных структурах по приему туристов с функциями размещения охватывает все лица (молдавские и иностранные граждане), которые путешествуют в какое-либо место, находящееся за пределами их обычной среды проживания, на срок, не превышающий 12 месяцев и осуществляют, по меньшей мере, одну ночевку в коллективном средстве размещения в посещаемом месте, главной целью поездки которых не является занятие деятельностью, оплачиваемой в посещаемом месте.

Ночевкой считается каждая ночь, по каждому человеку, зарегистрированному в коллективной структуре размещения туристов, независимо от того, присутствует или нет физически лицо в номере.

Индексы использования койко-мест для размещения туристов (нетто) определяются делением количества всех пребываний (ночевок) на действующую вместимость по размещению туристов в соответствующем периоде.

Внутренний туризм отражает туристические услуги, предоставленные по туристическим местам страны и проданные хозяйствующими субъектами, имеющими лицензии по туризму, молдавским гражданам.

ТОРГОВЛЯ И УСЛУГИ

Оборот предприятия (доход от продаж) представляет собой сумму доходов полученных от продажи продукции, товаров, оказанных услуг и выполненных работ, происходящих как от основного вида деятельности, так и от второстепенных видов деятельности, осуществляемых предприятием за указанный период. Этот показатель составляет сумму оборота по кредиту счета 611 «Доходы от продаж» и субсчета 6122 «Доходы от текущей аренды».

В оборот предприятия (доход от продаж) **не включается**:

- НДС и другие вычитаемые аналогичные налоги, связанные с оборотом;
- другие операционные доходы (оборот по кредиту счета 612 «Другие операционные доходы», за исключением субсчета 6122 «Доходы от текущей аренды», который включается в оборот предприятия);
- доходы от продажи долгосрочных активов и инвестиционной деятельности (оборот по кредиту счета 621 «Доходы от инвестиционной деятельности»);
- другие доходы от финансовой деятельности, чрезвычайные доходы (622 «Доходы от финансовой деятельности», 623 «Чрезвычайные доходы»);
- стоимость тары, возвращенной после поставки.

ВНЕШНЯЯ ТОРГОВЛЯ

Данные, представленные в разделе “Внешняя торговля”, разработаны на основе таможенных деклараций. Товары, транспортировка которых осуществляется по магистральному кабелю или газопроводу (электроэнергия, природный газ), учитываются на базе статистической отчетности.

Объем внешней торговли определяет совокупность товаров, составляющих предмет обмена между нашей страной и другими странами, увеличивающих или уменьшающих материальные ресурсы страны в результате их ввоза или вывоза. В объем внешней торговли не вошли услуги как материального, так и нематериального характера.

Учет экспорта ведется по ценам FOB или франко-границы страны-экспортера, импорта – по ценам CIF или франко-границы страны-импортера. Экспорт включает и реэкспорт, т.е. товары ввезенные, а затем вывезенные за границу без переработки.

Сальдо торгового баланса рассчитывается как разница между экспортом и импортом.

ЦЕНЫ

Индекс потребительских цен является оценочным показателем, характеризующим изменения общего уровня цен на товары и услуги, приобретаемые, используемые или оплачиваемые населением для удовлетворения своих потребностей за указанный период (называемый текущим) по сравнению с установленным периодом (называемым базисным).

Расчет индексов производится на базе структуры (удельных весов) потребительских расходов согласно выборочного обследования домашних хозяйств в 2012 году и цен на 1200 товаров (услуг) представителей в 850 пунктах торговли и сферы услуг в 8 городах страны.

Месячный уровень инфляции показывает рост потребительских цен за месяц по сравнению с предыдущим месяцем.

Индексы цен производителей промышленной продукции определяют динамику цен на промышленную продукцию на первой стадии коммерциализации (без налога на добавленную стоимость). Индексы рассчитываются ежемесячно на основе статистических наблюдений за ценами около 866 товаров-представителей на 221 промышленном предприятии.

Индексы цен на продукцию сельского хозяйства, реализуемую сельскохозяйственным предприятием, рассчитываются на основе средних фактических цен, сложившихся на продукцию, проданную по различным каналам в отчетном периоде, в процентах к базисному периоду.

Индексы цен в строительстве – это соотношение текущих цен на строительно-монтажные работы, регистрируемые ежеквартально 100 организациями-представителями к сметным ценам 1991 года, принятых в качестве постоянных и к текущим ценам предыдущего года.

ФИНАНСЫ

Национальный публичный бюджет представляет собой все доходы и расходы, являющиеся самостоятельными элементами в бюджетной системе.

Доходы национального публичного бюджета состоят из всех налогов и сборов, других поступлений, предусмотренных действующим законодательством.

Расходы национального публичного бюджета представляют собой расходы, предусмотренные законом о бюджете на год и направленные на удовлетворение потребностей общества, состоящие из расходов на: покрытие социально-культурных и научно-исследовательских расходов, содержание государственного аппарата, покрытие военных расходов, обслуживание государственного долга, предоставление субсидий, развитие экономического сектора государства и др.

Дефицит бюджета представляет собой превышение расходов над доходами.

Профицит бюджета представляет собой превышение доходов над расходами.

СОЦИАЛЬНОЕ ПОЛОЖЕНИЕ

Среднемесячные располагаемые доходы одного члена домашнего хозяйства представляют совокупность денежных и натуральных поступлений от различных видов деятельности.

Совокупные потребительские расходы одного члена домашнего хозяйства – это все текущие расходы на продовольственные и не продовольственные товары и услуги.

Прожиточный минимум представляет собой минимальный объем материальных ценностей и услуг, необходимых для удовлетворения первоочередных потребностей, обеспечения здоровья и поддержки жизнеспособности человека.

Номинальная начисленная оплата труда – выплаты наемным работникам деньгами или натурой, производимые, как правило, через регулярные промежутки времени за отработанное время или выполненную работу. В оплату труда включаются также выплаты за неотработанное время, годовые, сезонные и другие премии выплачиваемые нерегулярно и т.п. Данные об оплате труда характеризуют валовые выплаты, то есть начисленные суммы до каких либо удержаний, производимых работодателем от имени наемных работников.

Среднемесячная номинальная оплата труда одного работающего в целом по экономике (по видам деятельности, районам, муниципиям) – отношение начисленного фонда оплаты труда наемным работникам на среднюю численность наемных работников.

Реальная оплата труда – покупательская способность номинальной оплаты труда.

Индекс реальной оплаты труда – отношение индекса средней номинальной оплаты труда на индекс потребительских цен.

Численность пенсионеров – число лиц, получающих ежемесячно денежную сумму в качестве материального обеспечения по возрасту, инвалидности, по случаю потери кормильца на условиях, предусмотренных действующим законодательством.

Средний размер месячной пенсии – исчисляется как отношение общей суммы назначенных месячных пенсий всем пенсионерам, состоящим на учете в органах социальной защиты, к их численности.

Активное население с экономической точки зрения – лица 15 лет и старше, которые предлагают рабочую силу для производства товаров и услуг, включая занятое население и безработных.

Занятое население – лица 15 лет и старше, которые осуществляют какую-либо экономическую или социальную деятельность, производящую товары и услуги в целях получения дохода в виде заработной платы или других прибылей.

Безработные, согласно определению МБТ – лица 15 лет и старше, которые в течение отчетного периода одновременно выполняют следующие условия:

- не имеют места работы и не осуществляют какую-либо деятельность в целях получения доходов;
- ищут работу, используя в последние 4 недели разные методы, чтобы найти ее;
- готовы приступить к работе в ближайшие 15 дней, если найдется работа.

Уровень безработицы – отношение числа безработных к экономически активному населению (безработные плюс занятое население).

Зарегистрированные безработные – трудоспособные граждане в трудоспособном возрасте, которые не имеют работы, законного дохода и зарегистрированы агентствами занятости населения в качестве лиц, ищущих работу и желающих трудоустроиться.

Текущая оценка численности населения в годы между переписями производится на основании итогов последней переписи населения, к которой ежегодно добавляются числа родившихся и прибывших на данную территорию и вычитаются числа умерших и выбывших с данной территории. При этом учитывается также изменение численности населения в результате административно-территориальных преобразований.

Начиная с 1 января 2015 года, Национальное бюро статистики (НБС) отменило статистические бюллетени (формы первичного учета демографических процессов) и производит статистику естественного движения населения используя данные, получаемые в электронном формате от ГП «ЦГИР «Registru» в соответствии с контрактом о предоставлении информационных услуг от 24 ноября 2008 года № 159-I, заключенным между Министерством информационных технологий и связи и НБС.

Общие коэффициенты рождаемости, смертности, брачности и разводимости рассчитываются как отношение соответствующего числа родившихся живыми, умерших, браков и разводов за отчетный период к средней численности постоянного населения за тот же период и приведенные к годовому выражению с помощью коэффициента перевода. Исчисляются в промилле.

Источником данных о **миграционном движении населения** является автоматизированная база данных Министерства информационных технологий и связи и Министерства внутренних дел.

Заболеваемость – зарегистрированные в данном году случаи заболеваний населения с диагнозом, установленным впервые.

Преступность – социально-правовое явление, включающее преступления, совершенные на конкретной территории в течение определенного периода времени.

Зарегистрированное преступление – выявленное и официально взятое на учет общественно опасное деяние, в соответствии с действующим уголовным законодательством.