

Nr.02-11/105
Data: 19.08.2009
Pagini: 50

Rezultatele studiului privind *Sănătatea populației și accesul populației la serviciile de sănătate în Republica Moldova*

În trimestrul III 2008 Biroul Național de Statistică (BNS) a lansat cercetarea selectivă asupra gospodăriilor populației „Sănătatea populației și accesul populației la serviciile de sănătate”, ca modul complementar la studiul în gospodării Cercetarea Bugetelor Gospodăriilor Casnice (CBGC).

Studiul dat a fost realizat de BNS în parteneriat cu Ministerul Sănătății și cu asistența tehnică din partea Băncii Mondiale, proiectul Servicii de Sănătate și Asistență Socială.

Rezultatele studiului se prezintă după cum urmează.

I. STAREA DE SĂNĂTATE

Starea de sănătate percepută

Din numărul total de populație, 41,3% din respondenți au declarat starea de sănătate ca fiind bună sau foarte bună, 41,6% - satisfăcătoare, iar 17,2% o consideră rea sau foarte rea. Această apreciere depinde în mare măsură de vârsta persoanei. Astfel, odată cu înaintarea în vârstă, se reduce cota-parte a persoanelor cu sănătatea bună și foarte bună și sporește cea care apreciază sănătatea ca fiind rea sau foarte rea.

Figura 1. Structura populației după starea de sănătate declarată, pe grupe de vârstă

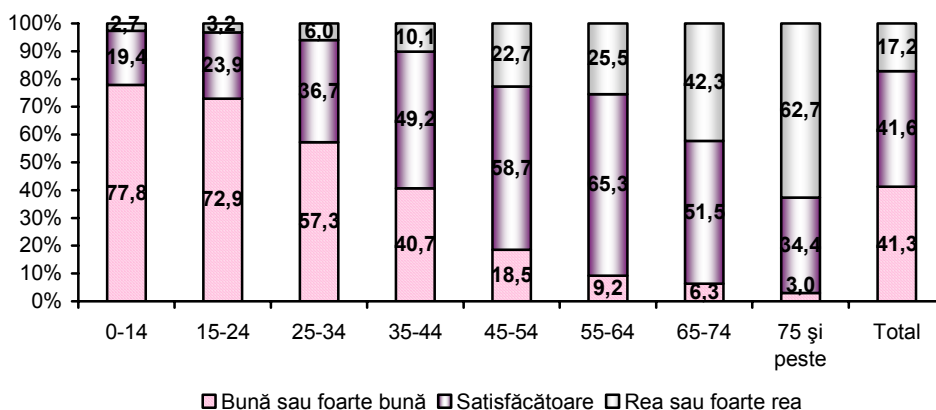

Pe medii de reședință, se constată că persoanele din mediul urban declară mai frecvent o stare satisfăcătoare de sănătate (45,5%), decât cele din mediul rural (38,7%), cu o diferență de 6,8 puncte procentuale a acestui indicator. Totodată, persoanele din mediul rural au apreciat în proporție de 42,8% starea de sănătate ca fiind una bună sau foarte bună comparativ 39,1% în cazul populației din mediul urban. Diferențe pe mediu de

reședință se înregistrează pentru toate grupele de vîrstă, cea mai mare fiind pentru populația în vîrstă de 45-54 ani cu starea de sănătate declarată satisfăcătoare, în cazul căreia decalajul dintre mediul urban și rural este de 14,0 puncte procentuale.

Tabelul 1. *Aprecierea stării de sănătate pe medii, sexe și asigurare medicală, %*

	Total	Mediul de reședință		Sexul		Asigurare medicală	
		Urban	Rural	Bărbați	Femei	Da	Nu
Total	100,0	100,0	100,0	100,0	100,0	100,0	100,0
Bună sau foarte bună	41,3	39,1	42,8	47,3	36,5	41,0	42,1
Satisfăcătoare	41,6	45,5	38,7	38,9	43,6	40,3	46,4
Rea sau foarte rea	17,2	15,4	18,6	13,8	19,8	18,6	11,6

Femeile s-au dovedit a fi mai critice față de perceperea stării sale de sănătate comparativ cu bărbații, astfel încît, bărbații au declarat o stare de sănătate bună sau foarte bună în proporție de 47,3% față de 36,5% în cazul femeilor . Cu o stare de sănătate bună sau foarte bună se evidențiază bărbații cuprinși între vîrsta de 0-24 ani cu o pondere de circa 80,0% (tab. 1, anexa 2). Aceeași situație este și în cazul femeilor. Diferența dintre sexe vis-a-vis de evaluarea stării lor de sănătate ca fiind bună sau foarte bună, pentru aceeași categorie de vîrstă (0-24 ani), este de aproximativ 5 puncte procentuale în favoarea bărbaților. Starea rea sau foarte rea de sănătate, la populația în vîrstă de 75 ani și peste, mai frecvent este declarată de femei, cu 18,5 puncte procentuale mai mult comparativ cu bărbații.

În funcție de statutul de persoană cu sau fără asigurare medicală, practic nu sînt diferențe în cazul populației cu starea de sănătate declarată bună sau foarte bună. Totodată, persoanele cu asigurare medicală au declarat în proporție de 18,6% starea de sănătate ca fiind rea sau foarte rea, o explicație ar fi faptul că această categorie de populație beneficiază de mai multe servicii medicale, comparativ cu persoanele neasigurate.

În dependență de nivelul de bunăstare, declarațiile persoanelor despre perceperea stării de sănătate denotă anumite legități. Persoanele sărace (quintila I), declară mai frecvent o stare bună și foarte bună de sănătate (47,0%) în comparație cu persoanele din celelalte quintile (în quintila V – 37,4%). Există o tendință inversă bine conturată în ceea ce privește starea satisfăcătoare de sănătate – odată cu trecerea la o quintilă superioară sporește și ponderea persoanelor care consideră starea de sănătate ca fiind satisfăcătoare (de la 35,9% în quintila I pînă la 49,8% în quintila V).

Figura 2. *Aprecierea stării de sănătate, pe quintile*

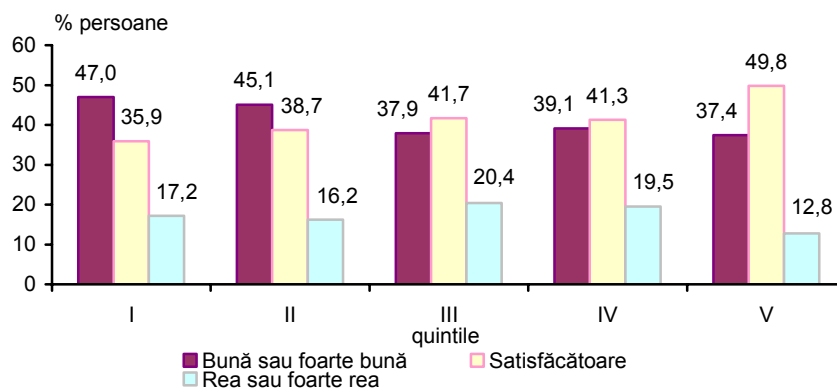

Boli cronice

Prevalența bolilor cronice la populația din Republica Moldova este înaltă, practic fiecare a treia persoană suferă de cel puțin o boală cronică (33,9%). Se constată, că rata prevalenței pentru populația din mediul urban este mai mare decât pentru populația din rural, respectiv 36,9% și 31,7%.

Cele mai frecvente boli cronice specificate de populație sînt: boli ale aparatului circulator (29,8%), boli ale aparatului digestiv (15,3%), boli osteoarticulare (13,3%) și boli ale sistemului nervos (10,3%).

Tabelul 2. Rata prevalenței unor boli cronice, pe sexe și medii (%)

	Total	Mediul de reședință		Sexul	
		Urban	Rural	Bărbați	Femei
TOTAL	100,0	100,0	100,0	100,0	100,0
Boli infecțioase	2,9	2,9	2,9	3,4	2,5
Boli ale aparatului respirator	8,5	9,5	7,5	10,1	7,5
Boli ale aparatului digestiv	15,3	16,9	13,8	18,1	13,5
Boli ale aparatului circulator	29,8	30,5	29,2	22,6	34,4
Boli genetico-urinare	7,1	8,6	5,9	5,1	8,4
Boli endocrine	4,7	4,4	5,0	2,2	6,3
Boli osteoarticulare	13,3	10,9	15,3	14,8	12,3
Boli ale ochiului și urechii	4,5	2,8	6,0	6,2	3,5
Boli ale sistemului nervos	10,3	9,2	11,3	13,3	8,4
Alte boli și simptome	3,6	4,3	3,0	4,1	3,2

Odată cu vârsta sporește probabilitatea ca o persoană să sufere de o boală cronică, astfel încît, începînd cu vârsta de 45 ani, ponderea persoanelor care suferă de boli cronice este în creștere, și în special aceasta se referă la bolile aparatului circulator. Prevalența bolilor aparatului digestiv este mai mult caracteristică populației în grupa de vîrstă 25-54 ani, iar în cazul populației pînă la 24 ani prevalează bolile aparatului respirator.

Figura 3. Ponderea persoanelor după prezența unei boli cronice, pe grupe de vîrstă

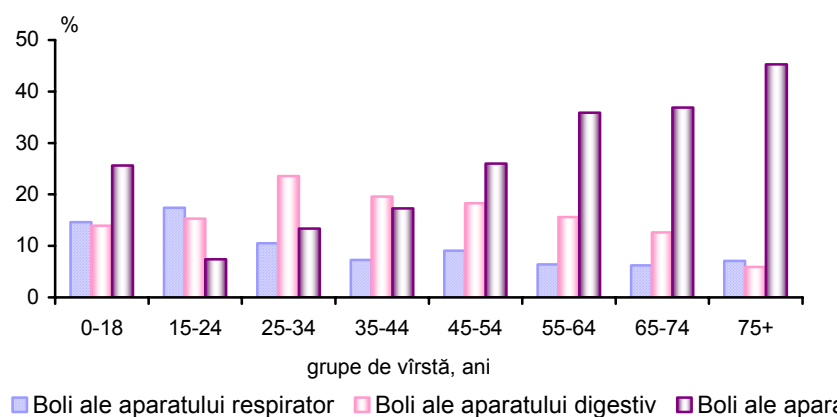

Rata de acoperire a populației cu asigurare medicală

Conform datelor studiului 79,7% din populație dispune de asigurare medicală, inclusiv 51,3% beneficiază de asigurarea gratuită sînt asigurați de către stat, 26,7% sunt persoanele asigurate prin achitarea contribuțiilor lunare și restul (1,7%) - persoanele care au procurat polița de asigurare medicală (tab. 4-5, anexa 2).

Unul din obiectivele implementării asigurării medicale obligatorii este îmbunătățirea accesului populației la serviciile medicale, inclusiv și a categoriilor social vulnerabile. S-a constatat, însă că circa 30% din populația cu cele mai mici venituri (quintila I) nu dispune de asigurare medicală, iar în rândurile populației celei mai înstărite (quintila V) ponderea acestor persoane este de 16,4%. Fiecare a doua persoană din quintila I dispune de asigurare medicală gratuită (55,5%), la persoanele din quintila V acest indicator constituie 39,1%. Totodată, pentru populația din quintila V a fost înregistrată cea mai mare pondere a persoanelor cu asigurări prin contribuții lunare (42,6%).

Figura 4. Ponderea persoanelor care nu dispun de asigurare medicală, pe quintile

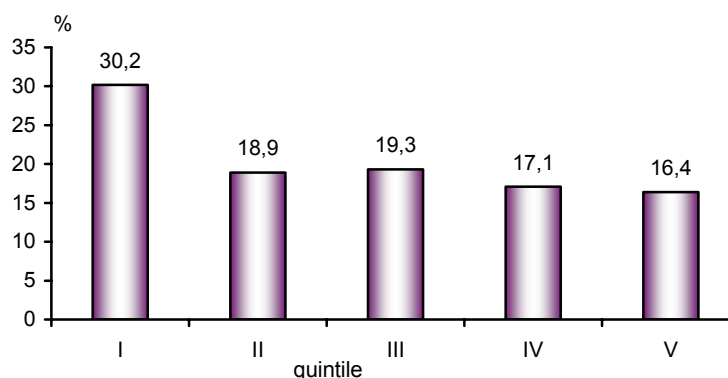

În funcție de statutul ocupațional, persoanele neasigurate se repartizează astfel: 19,2% sînt șomeri, 21,9% - salariați, 48,9% - lucrători pe cont propriu în agricultură și restul 9,9% - lucrători pe cont propriu în sectorul non – agricol.

Figura 5. Structura persoanelor care nu dispun de asigurare medicală după statutul ocupațional, %

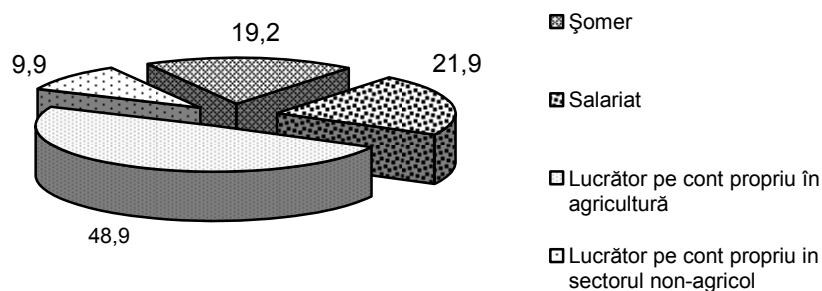

Din total persoane neasigurate, 48,8% au menționat că nu dispun de asigurare pe motiv că este prea costisitor, 16% consideră că oricum va trebui să plătească pentru serviciile medicale, 12% susțin că nu au nevoie pe motiv că sunt sănătoși, iar 17,6% au indicat că nu dispun de asigurare medicală, dat fiind că lucrează informal.

În funcție de nivelul de bunăstare, se denotă o diferență de 27,7 puncte procentuale în ponderea persoanelor din quintila I și V, care au indicat drept motiv ca nu dispun de asigurare costul acesteia. Pe măsura înaintării de la persoanele cel mai puțin asigurate la cele mai bine asigurate se remarcă o tendință inversă de creștere a ponderii persoanelor

care au declarat că nu dispun de asigurare medicală, din considerentul că oricum trebuie să plătească pentru serviciile medicale, de la 7,0% în quintila I pînă la 27,2% pentru quintila V (tab.4, anexa).

Pentru majoritatea populației, asigurările medicale sunt de la Compania Națională de Asigurări în Medicină, cu excepția celei din quintila V, care într-o proporție de 0,2% dispun și de asigurarea de la alte companii private.

II. ADRESĂRI LA MEDIC

Consultarea medicului

În perioada de 4 săptămîni care a precedat interviul, 23,3% din total populație au apelat la servicii medicale. Cel mai puține cazuri de solicitare a serviciilor medicale este caracteristic pentru vîrsta de 25-34 ani (14,1%) și respectiv nivelul de adresări sporește odată cu vîrsta, după 65 ani acesta fiind de 34,0%. În general, populația din mediul urban este mai îngrijorată de starea sa de sănătate, astfel încît, fiecare a patra persoană s-a adresat după servicii medicale în cele 4 săptămîni anterioare interviului (în mediul rural au beneficiat de servicii medicale 21,7% din populație).

Ponderile cele mai mari de adresare la medic se regăsesc în rîndurile populației de sex feminin (cu excepția celei în vîrstă de pînă la 24 ani și a celei de 75 ani și mai mult). Diferențele cele mai semnificative pe sexe, sînt înregistrate la populația în vîrstă de 35-44 ani, unde femeile au apelat la consultația medicului într-o proporție cu 12,7 puncte procentuale mai mult comparativ cu bărbații.

Figura 6. Ponderea populației care s-a adresat la medic, pe sexe și grupe de vîrstă

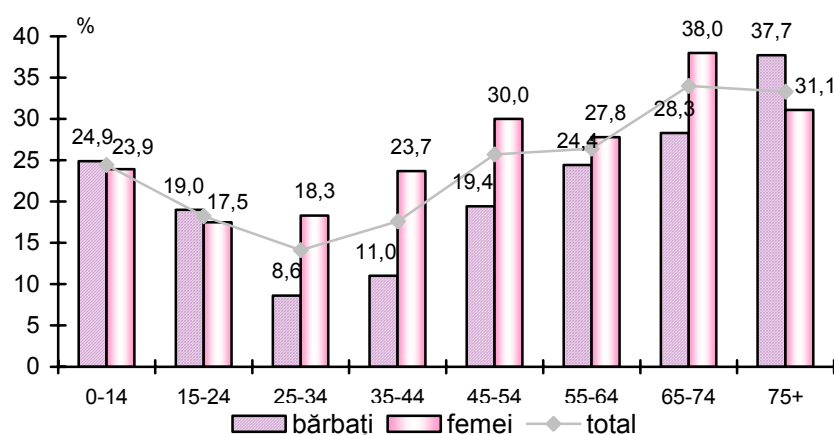

Beneficierea de tratament sau observație medicală depinde și de nivelul de bunăstare al populației, resursele financiare fiind o condiție importantă în asigurarea accesului la anumite servicii medicale. Astfel, populația din rîndul celor săraci s-a adresat la medic într-o proporție de 15,5% comparativ 30,9% în cazul populației din quintila V (tab. 9, anexa 2). Acest fapt, relevă existența unor inechități în accesul populației la serviciile de asistență medicală primară.

Indiferent de categoria de vîrstă, persoanele care au apelat în ultimele 4 săptămîni la serviciile medicale, în cea mai mare parte au beneficiat de serviciile medicului de familie (51,8%) și a medicului specialist (34,0%). Paralel cu acestea, în proporții de 4,1% și 6,8% populația a beneficiat de consultațiile (serviciile) farmacistului și a dentistului (tab. 7, anexa 2).

Adresările la medic se diferențiază și în dependență de vârsta persoanei. Copiii în vârstă de pînă la 15 ani și persoanele în vârstă de 75 și peste ani s-au adresat preponderent la medicul de familie, iar în cazul persoanelor în vârstă de 25-44 ani predomină vizitele la medicul specialist. Totodată, serviciile medicului specialist au fost solicitate în cea mai mare parte de către persoanele de sex feminin cu o diferență de 5,2 puncte procentuale față de bărbați (tab. 7, anexa 2).

În ultimele 4 săptămîni precedente cercetării, serviciile stomatologice au fost solicitate cel mai mult de către persoanele în vârstă de 35–44 ani (12,6%), iar cel mai puțin de către populația în vârstă de 55 ani și peste (4,4%). Pe medii de reședință, se constată, că atît populația din mediul urban, cît și cea din rural, au recurs la serviciile stomatologului în proporție aproximativ egală (tab. 7, anexa 2).

Persoanele din quintila I s-au adresat într-o proporție mai mare la medicul de familie comparativ cu cele din quintila V (53,7% față de 42,3%). Vizitele la medicul specialist în proporție de 44,5% au fost înregistrate pentru populația din quintila V, față de 30,7% pentru persoanele din quintila I. Cele mai multe cazuri de adresare după consultație la farmacist au fost înregistrate în cazul persoanelor din quintila I, 6,4% față de 2,5% pentru persoanele din quintila V.

Figura 7. Ponderea persoanelor care s-au adresat la medic în ultimele 4 săptămîni, pe quintile

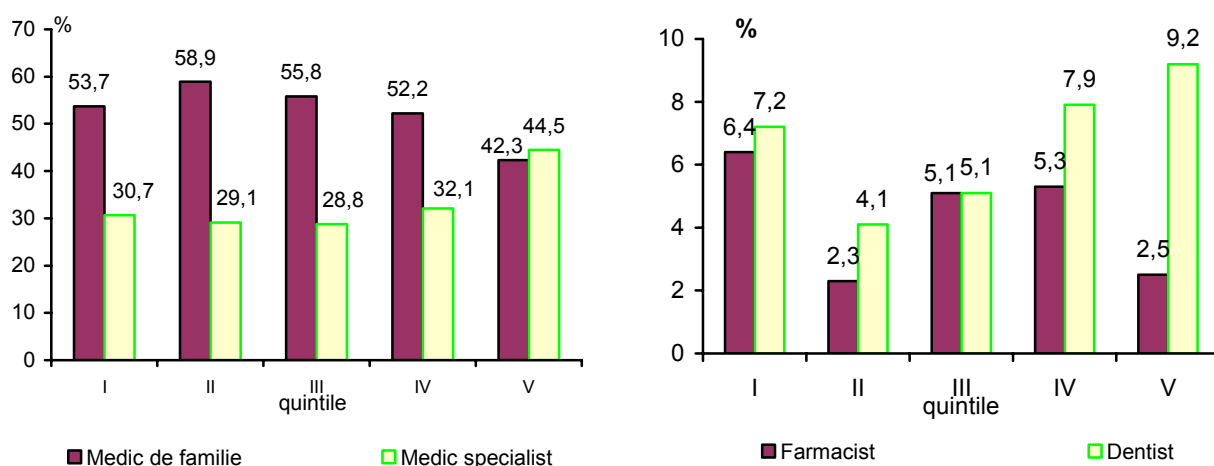

Acordarea serviciilor medicale

Acordarea serviciilor medicale pentru mai mult de jumătate din populația care a apelat la acestea a avut loc la centrul de sănătate. Fiecare a patra persoană a beneficiat de serviciile medicale oferite de oficiile medicului de familie, în cazul a 8,3% din persoane ajutorul medical a fost acordat la domiciliul bolnavului, iar 7,3% - la spital (tab. 8, anexa 2).

Pe medii de reședință se constată, că populației din mediul rural preponderent i se acordă ajutor medical în cadrul punctelor medicale (45,6%), iar în cazul populației din mediul urban 80% din populație se adresează la centrele de sănătate (tab. 10, anexa 2). În mediul rural sunt mai frecvente adresările după servicii medicale la spital și farmacii, cu o diferență de cîte 3 puncte procentuale față de mediul urban.

Bărbații, într-o proporție mai mică recurg la serviciile din cadrul spitalelor și farmaciilor, cu o diferență de 1,2 puncte procentuale în comparație cu femeile. Astfel,

aceștia solicită servicii medicale cel mai mult la punctele medicale și centrele de sănătate, în proporție de 26,3% și respectiv 55,3%.

Pe grupe de vîrstă, putem remarca o mai mare pondere a serviciilor acordate la domiciliul pentru populația în vîrstă de 75 ani - 31,5%. În medie, la serviciile medicale acordate în cadrul farmaciilor recurg 4,1% din populație, iar în cazul vîrstnicilor fiecare al zecelea caz de adresare este înregistrat în farmacie (tab. 10, anexa 2).

În funcție de nivelul de bunăstare al populației, constatăm că pentru toate categoriile de populație, serviciile medicale au fost acordate preponderent la centrul de sănătate, cu o diferențiere a acestui indicator între populația din quintila I și V de 19,9 puncte procentuale (tab. 9, anexa 2). În cazul populației cel mai bine asigurate (quintila V) de asemenea au fost înregistrate relativ mai multe cazuri de adresare la instituțiile spitalicești și mai puține cazuri de adresare după servicii medicale la farmacie.

Motivul pentru care apelează populația la medic variază foarte mult în funcție de de vîrstă, sex și mediu de reședință. Cele mai frecvente motive pentru care populația se adresează la medic sînt: tratament general (40,6%), răceală sau tuse (17,8%) și vizitele repetate (16,2%). Populația din mediul urban mai des se adresează la medic în caz de răceală, tuse sau febră și ca continuare a vizitei precedente, pe cînd populația din rural se adresează mai mult pentru tratament general și în caz de careva vătămare (tab.14, anexa 2).

Femeile, mai frecvent apelează la medic pentru tratament profilactic și ca continuarea vizitei, ponderea acestora constituie respectiv 45,8% și 16,6%, iar bărbații se adresează în aceste scopuri în proporție de 32,3% și 15,4%. La bărbați, motivul de adresare la medic prevalează la răceala și tuse, vizite administrative, dureri de dinți, vaccinare, etc.

Persoanele în vîrstă de pînă la 14 ani au apelat la medic cel mai des pe motiv de răceală sau tuse, în proporție de 38,7%. În structura adresărilor persoanelor în vîrstă de 15 – 54 ani predomină și cele pe motiv de graviditate, durere de dinți, vizită administrativă, continuarea vizitei, iar în cazul populației în vîrstă de 65 și peste ani, adresările au fost mai mult pe motiv de răceală, tuse, tratament general și continuarea vizitei (tab. 14, anexa 2).

Adresările la medic calificate ca vizită administrativă sunt la fel mai frecvente în rîndurile bărbaților, cu 5 puncte procentuale mai mult comparativ cu femeile. Astfel, femeile în vîrstă de 15–24 ani au înregistrat o rată de adresare pe motiv de vizită administrativă cu 12,1 puncte procentuale mai mică decît în cazul bărbaților din aceeași categorie de vîrstă. Totuși, ponderile maxime sunt înregistrate pentru solicitările consultațiilor pe motiv de tratament general, atît pentru bărbați, cît și pentru femei.

Persoanele asigurate s-au adresat într-o proporție mai mare pe motiv de răceală și tuse (18,8% față de 10,7%), iar pe motiv de tratament general, ponderea acestora este mai mică (39,5%) față de cea înregistrată în cazul persoanelor neasigurate (48,6%), dat fiind, că în cazul persoanelor asigurate au fost înregistrate mai multe cazuri de vizite repetate. Este necesar de menționat, că persoanele asigurate s-au adresat într-o proporție mai mică pe motivul durerilor de dinți (5,9% față de 13,7% pentru persoanele neasigurate).

Figura 8. Motivul ultimei adresări la medic, după asigurarea medicală

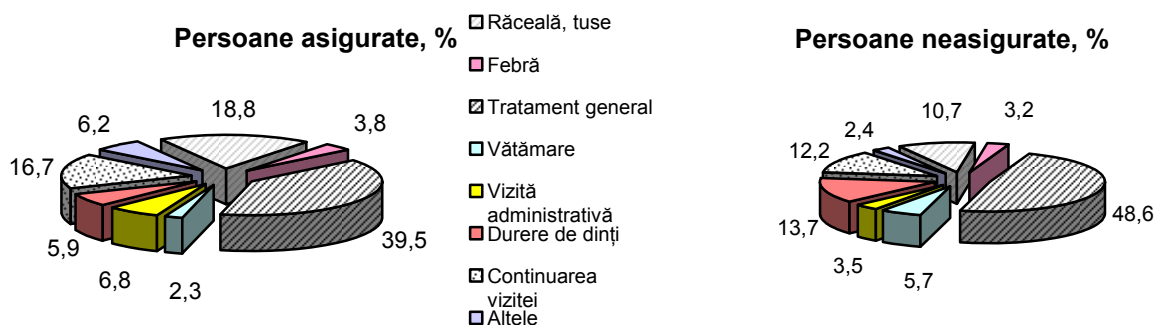

Se denotă anumite diferențe în prevalența motivelor pentru care populația a apelat după servicii medicale și în dependență de bunăstarea populației. Practic fiecare a doua persoană din quintila I (46,8%) a mers la medic pentru tratament general în comparație 35,2% persoane din quintila V. Populația cea mai bine asigurată de asemenea înregistrează o prevalență mai sporită la adresările la medic pe motiv de febră și continuarea vizitei la medicul specialist, respectiv cu 4,5 și 5,4 puncte procentuale.

Figura 9. Ponderea populației care a beneficiat de tratament/observație medicală după motivul de adresare și quintile

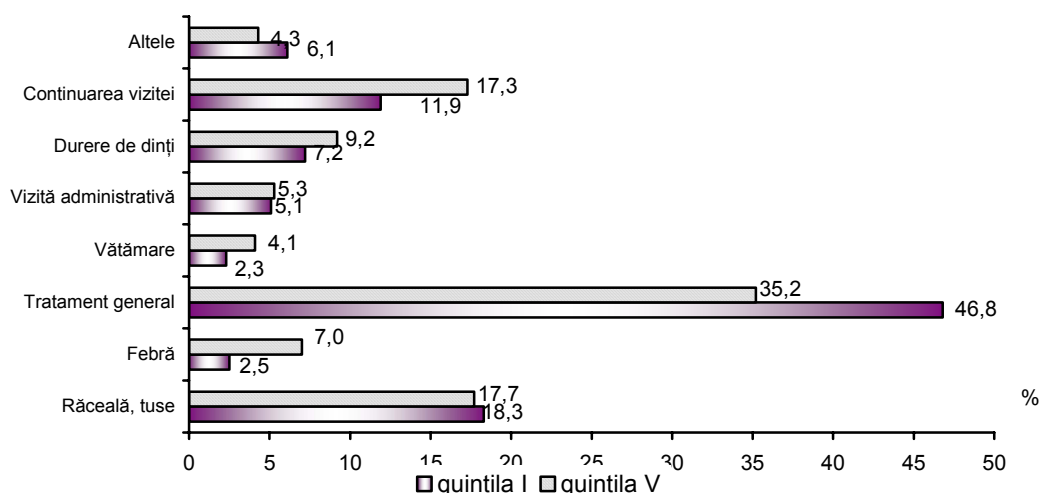

În cele mai multe cazuri (91,2%), populația a apelat după servicii medicale la instituțiile medicale din sectorul public, cel privat fiind solicitat de 8,4% din populație (tab. 11, anexa 2). Serviciile medicale private sunt solicitate preponderent pe motivul durerilor de dinți (43,5% din total persoane care au beneficiat de servicii medicale private), iar cele publice preponderent pentru tratament general, respectiv 42,6%.

În funcție de vârsta respondenților constatăm că, serviciile medicale prestate de sectorul privat au fost solicitate într-o proporție mai mare de către persoanele în vârstă de 25–44 ani, după care ponderea persoanelor care au beneficiat de serviciile sectorului privat scade.

Figura 10. Adresările după servicii medicale după forma de proprietate a instituției medicale, pe grupe de vîrstă

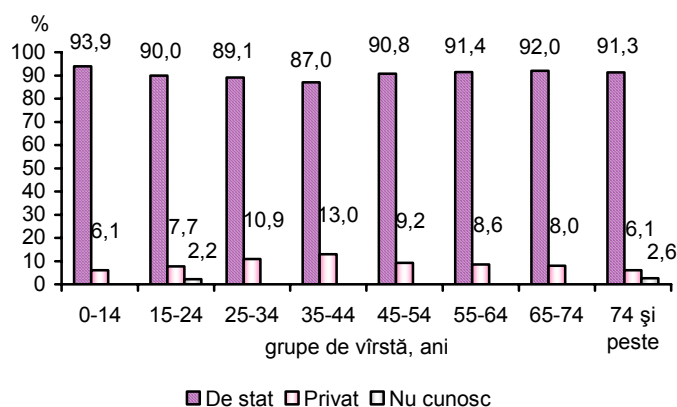

Bărbaii, în medie, au declarat vizite mai frecvente la instituțiile medicale de stat, cu 1,4 puncte procentuale mai mult decît femeile. Femeile la rîndul lor, au preferat într-o proporție mai mare serviciile unei instituții medicale private, cu 6 puncte procentuale mai mult decît bărbaii (tab. 11, anexa 2). Pe vîrste însă, s-a constatat că bărbaii în vîrstă de 35–44 ani, sunt cei care au apelat într-o proporție mai mare la instituțiile private, cu 12,4 puncte procentuale mai mult comparativ cu femeile.

În funcție de statutul de persoană cu sau fără asigurare medicală, se constată o preferință mai mare pentru serviciile sectorului privat în cazul persoanelor neasigurate. Din total persoane neasigurate, care au beneficiat de servicii medicale în ultimele 4 săptămîni, 12,3% s-au adresat la unitățile private față de 7,8% în cazul persoanelor asigurate (tab.12, anexa 2).

În dependență de nivelul de bunăstare al populației, putem constata că atît populația din quintila I, cît și cea din quintila V în cea mai mare parte s-au adresat la instituții de stat după servicii medicale. Totodată, pe măsura creșterii nivelului de bunăstare al populației descrește ponderea adresărilor la instituțiile medicale de stat, pînă la 88,2% pentru persoanele din quintila V și respectiv crește ponderea adresărilor la instituțiile private. Astfel, persoanele din quintila V au beneficiat de serviciile unei instituții private în proporție de 11,8%, față de 8,4% în cazul populației cel mai puțin asigurate.

Figura 11. Ponderea persoanelor care au beneficiat de servicii medicale, după forma de proprietate a instituției și pe quintile

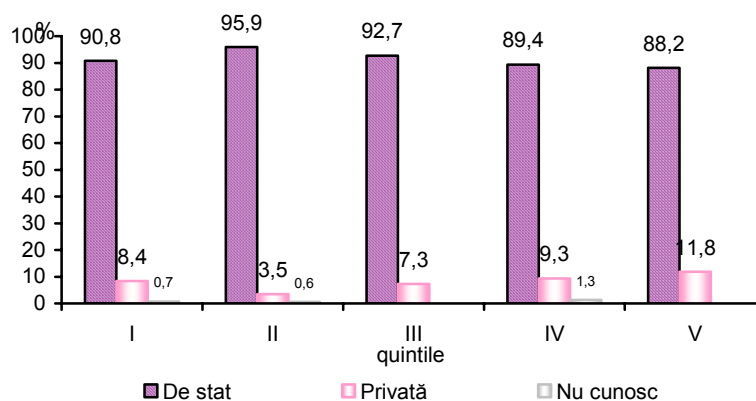

Renunțarea la serviciile medicale

Conform rezultatelor studiului, pe parcursul ultimelor 12 luni precedente interviului, 74,6% din populația, care a simțit necesitatea de adresare după asistență medicală, a apelat la serviciile unui medic, iar 25,4% din careva motive a renunțat la vizită. Ponderea bărbaților care au refuzat la vizită la medic s-a dovedit a fi mai mică (22,8%) în comparație cu a femeilor (27,4%).

Pe grupe de vârstă, putem remarca, că marea majoritate a persoanelor în vârstă de pînă la 24 ani, în caz de necesitate de adresare la medic în ultimele 12 luni, au apelat la acesta. Situația însă, se prezintă altfel pentru populația în vârstă aptă de muncă, unde ponderea celor care au refuzat la vizita unui medic este în jur de o treime.

Figura 12. *Ponderea populației care în ultimele 12 luni a renunțat la vizita medicului de familie sau specialist, pe grupe de vârstă*

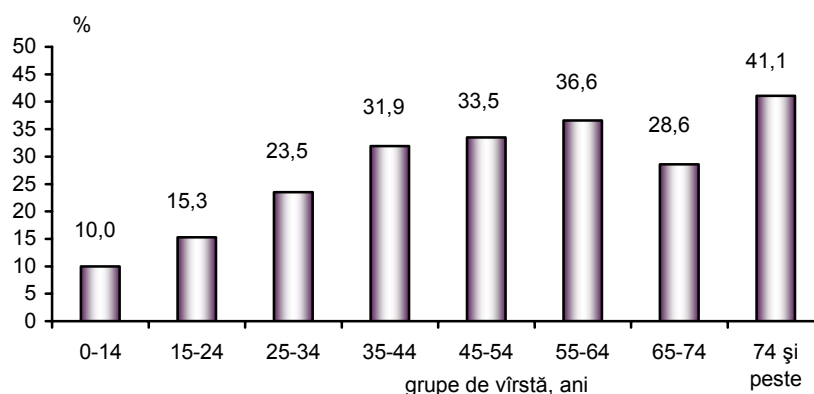

Cu cea mai mare pondere de renunț la vizita unui medic se evidențiază în cazul populației în vârstă de 75 ani și peste (41,1%). Pe sexe, diferențe semnificative sunt înregistrate în rândurile populației în vârstă de 45-54 ani, astfel încât, femeile din această categorie de vârstă au renunțat la vizita medicului cu 9,7 puncte procentuale mai mult comparativ cu bărbații (tab. 17, anexa 2).

Renunțarea populației la serviciile medicale poate fi explicată din mai multe motive. Cel mai frecvent motiv indicat de respondenți este utilizarea medicamentelor procurate anterior în caz de boală – 65,4%, după care urmează insuficiența de mijloace financiare – 29,2%. În afară de aceasta, 27% din respondenți nu s-au adresat la medic, dat fiind că au recurs la tratament fără consultarea medicului cu utilizarea diferitor plante medicinale, iar 22% au considerat că boala poate fi depășită fără a recurge la serviciile medicale.

Insatisfacția față de calitatea serviciilor medicale a fost indicată drept motiv de renunțare de către 7% din respondenți, iar 6,3% au indicat neîncrederea în medici. Amplasarea instituției medicale s-a dovedit a fi una din cauzele de renunțare la serviciile medicale doar pentru 5,5% din respondenți. Totodată, 10% din respondenți au indicat drept motiv și faptul că nu dispun de asigurare medicală obligatorie.

Cauza renunțării la serviciile medicale diferă foarte mult în funcție de mediul de reședință al persoanei. Populația din mediul urban în caz de boală mai des recurge la utilizarea medicamentelor procurate anterior (75,3% față de 56,8% în rural). În cazul populației rurale mai des se renunță la serviciile medicale pe motiv de insuficiență a mijloacelor financiare (36,4% față de 20,9% în urban), fiind frecvente și cazurile când nu

se întreprinde nimic în caz de boală pe motiv că „situația va fi depășită fără a recurge la servicii medicale” (28,9% față de 15,3% în urban).

Figura 13. Motivul pentru care populația a renunțat la vizita medicului de familie sau specialist, pe medii de reședință

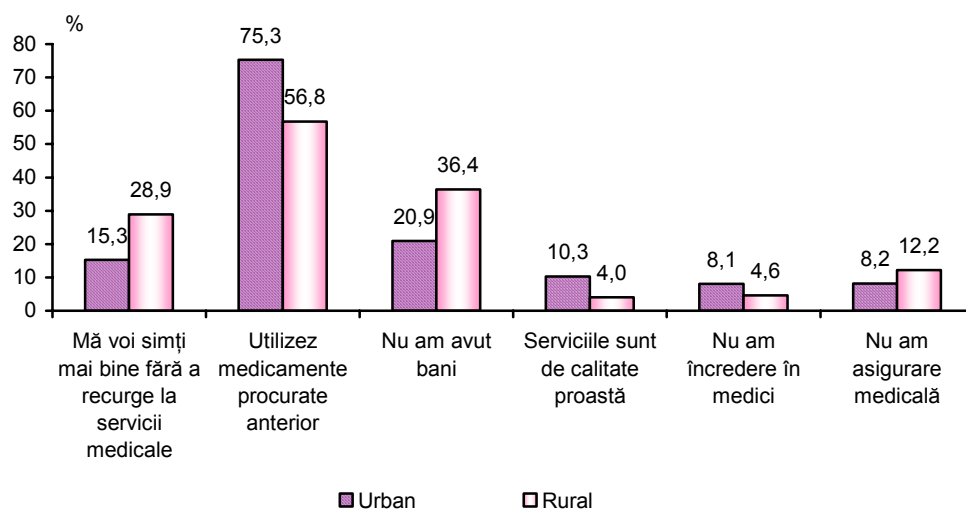

III. SERVICII DE SPITALIZARE

În perioada de 12 luni care au precedat interviul, 10,4% din populație a fost internată în spital, numărul mediu de internări fiind de 1,4 ori. Bărbații au fost internați în spital în proporție de 9,9%, iar în cazul femeilor acest indicator a constituit 10,7%.

Cel mai des apelează la serviciile medicale spitalicești populația în vârstă de 65–74 ani cu o pondere de 20,5%. Populația din mediul urban înregistrează o proporție mai mare a spitalizărilor (11,0%) comparativ cu cea din rural (9,9%) (tab.18, anexa 2). Deținerea poliței de asigurare medicală de asemenea determină frecvența adresărilor la servicii spitalicești. Persoanele asigurate au fost internate în spital în proporție de 11,7% față de 5,3% în cazul persoanelor neasigurate (tab.19, anexa 2).

Durata medie a unei spitalizări a constituit 13,5 zile, cu o diferențiere a acesteia de la 9,6 zile în cazul copiilor în vârstă de 0-14 ani pînă la 18,7 zile pentru populația cuprinsă în grupa de vârstă 45-54 ani.

Figura 14. Durata medie a unei spitalizări

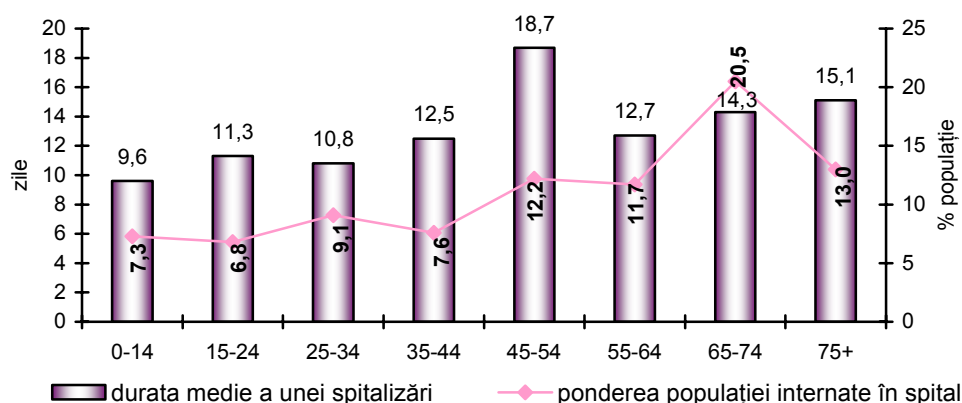

Fiecare a doua persoană spitalizată a fost internată pentru o perioadă de 6 – 14 zile, iar fiecare a opta a stat în spital pînă la 5 zile, aceștia fiind copii și persoanele tinere. Totodată, 3,5% din numărul celor internați cel puțin pentru o noapte, au rămas în spital peste 40 de zile (tab.21, anexa).

Durata medie de spitalizare în cazul bărbaților a fost de 12,9 zile față de 14,0 zile pentru femei, iar numărul mediu de spitalizări a fost respectiv de 1,3 ori și 1,4 ori. Bărbații au fost internați în spital de cele mai dese ori pe o durată de 6 – 14 zile (66,4%) sau cu 9,8 puncte procentuale mai mult comparativ cu femeile. Totodată, la femei revin mai multe cazuri de spitalizare cu o durată de pînă la 5 zile și mai mult de 40 zile.

Practic fiecare a doua persoană, care a beneficiat în ultimele 12 luni de servicii spitalicești, a fost internată în spitalul raional, fiecare a patra persoană în spital republican, iar fiecare a cincia persoană a fost internată în spital municipal. Populația din mediul rural de regulă este internată în spitalele raionale (62,0%) și cele de nivel republican (31,4%), iar populația urbană este internată în spitale municipale și cele raionale (tab.22, anexa 2).

Distribuția populației pe grupe de vârste evidențiază disproporții semnificative între acestea și tipul spitalului în care a fost internată persoana. Internările în spitalele raionale sunt caracteristice pentru toate grupele de vîrstă, însă cu o pondere mai mare pentru populația în vîrstă de 15–24 ani. În spitalele de nivel republican sunt mai frecvente cazurile de internare a copiilor și a persoanelor în vîrstă de 45–74 ani.

Figura 15. Ponderea populației care au fost internate în spital după tipul spitalului și grupe de vîrstă

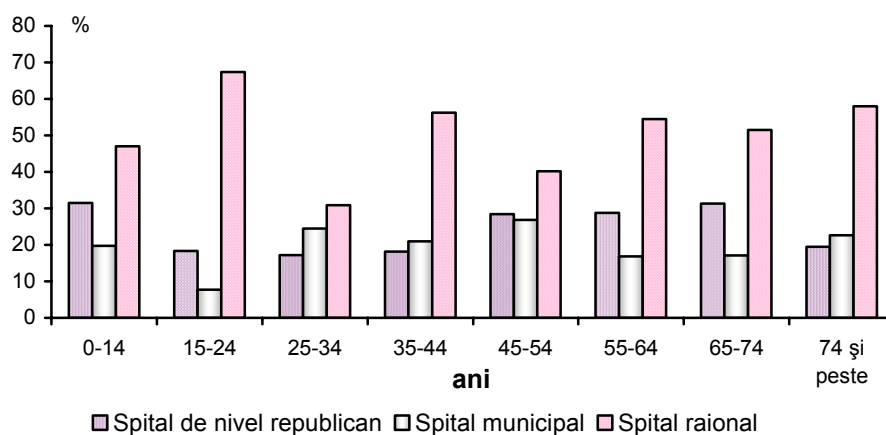

Pe perioada internării în spital, persoanelor internate li s-a asigurat careva servicii suplimentare de către membrii familiei sau alte persoane. Circa 41% din persoanele care au fost internate în spital în ultimele 12 luni, au indicat că au fost în situația de a folosi lenjeria de pat de la domiciliu, de cele mai dese ori acesta fiind cazul spitalelor raionale (51,5%). Au renunțat la masa oferită în spital 24% din respondenți, cele mai frecvente cazuri fiind în spitalele de nivel republican (28,6%).

Figura 16. Asigurarea cu servicii suplimentare în timpul internării în spital de către membrii familiei sau alte persoane

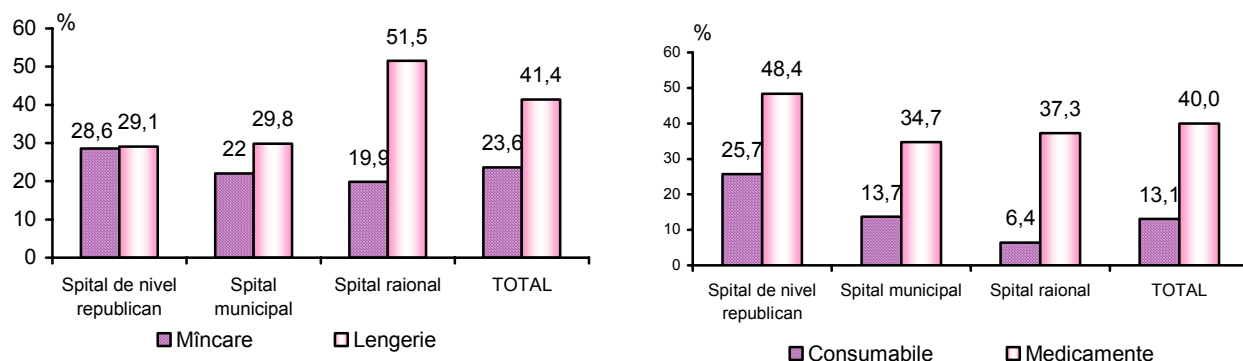

Dat fiind, că asigurarea medicală nu acoperă integral medicamentele necesare pentru tratament, 40,0% din respondenți au indicat că au procurat suplimentar necesarul de medicamente. În funcție de tipul spitalului, se constată că cel mai rar au recurs suplimentar la medicamente persoanele internate în spitalele raionale (37,3%), iar cel mai des persoanele internate în spitalele republicane (48,4%). Totodată, 13% din respondenți au fost în situația de a procura diverse consumabile medicale (bandaje, seringi, etc.), cele mai frecvente fiind de asemenea cazurile din spitalele republicane (25,7%).

Practic fiecare a treia persoană care a fost internată în spital în ultimele 12 luni a fost îndreptată de către medicul de familie sau specialist, iar fiecare a cincea persoană a fost transportată la spital de către urgență (19,8%). Opțiunea pentru tipul spitalului în cazul a 9,1% din respondenți a fost bazată pe propria inițiativă sau în baza recomandărilor rudelor sau cunoscuților.

Pe medii de reședință, diferențe semnificative sunt înregistrate în cazul populației internate în baza îndreptării de la urgență, 30,5% în mediul urban față de 11,0% în rural. Bărbații au fost internați într-o proporție mai mare în baza îndreptării unui medic specialist (37,2% față de 32,8% în cazul femeilor), iar femeile în baza îndreptării de la medicul de familie (respectiv 37,1% față de 35,6%) (tab. 23, anexa 2).

Din totalul populației care a primit îndreptare la spital în ultimele 12 luni, 94,1% au beneficiat de aceasta, iar 5,9% au refuzat din careva motive. Pe grupe de vîrstă, ponderea populației care au refuzat să fie internați în spital crește odată cu înaintarea în vîrstă și în cazul persoanelor în vîrstă de 75 ani aceasta este de 14,2%.

Figura 17. Ponderea populației care a refuzat îndreptarea la spital în ultimele 12 luni, pe vîrste

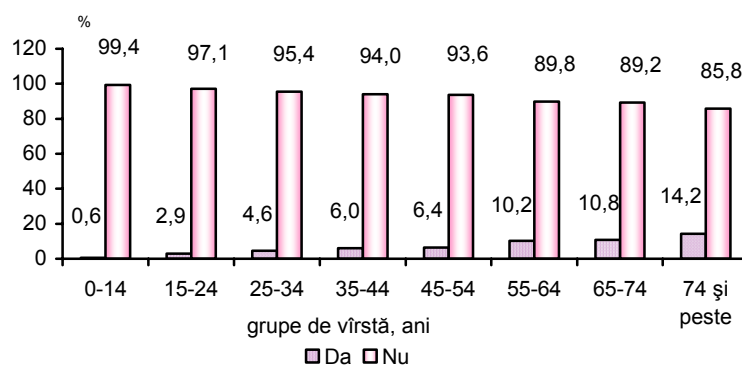

Ponderea bărbaților care au refuzat internarea în spital, s-a dovedit a fi mai mică cu 3,2 puncte procentuale comparativ cu femeile (4,1% față de 7,3%). Pe medii de reședință, ponderea populației care a refuzat să fie internată în spital este mai mare în cazul populației rurale (6,2% față de 5,3%) (tab. 24, anexa 2).

IV. CONSUMUL DE MEDICAMENTE

Pe parcursul ultimelor 4 săptămâni anterioare studiului, 44,1% din populație au folosit medicamente. Începând cu vârsta de 15 ani, ponderea persoanelor care folosesc medicamente crește și înregistrează o rată de consum de 65,0% la persoanele în vârstă de 75 ani și peste. Indiferent de vârsta populației, femeile recurg la medicamente într-o proporție mai mare decât bărbații (51,3% față de 35,0%). Cel mai mult au recurs la utilizarea medicamentelor femeile în vârstă de 35-44 ani, care au utilizat medicamente în proporție dublă față de bărbați. Totodată, populația din mediul urban utilizează medicamente într-o proporție mai mare decât populația din rural (49,9% față de 39,8%).

Figura 18. *Ponderea persoanelor care au folosit medicamente, pe sexe, medii și grupe de vârstă*

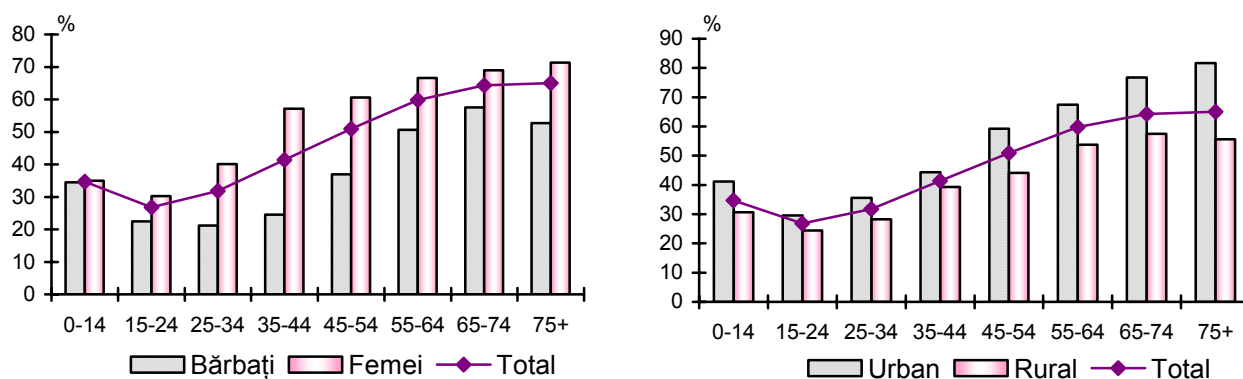

Mai mult de jumătate din populație folosește medicamentele ca urmare a prescrierii medicale (52,0%), restul 48,0% - din propria inițiativă. Medicamentele folosite din propria inițiativă se înregistrează pentru toate categoriile de vârstă, mai frecvente acestea fiind în cazul populației în vârstă de 15–44 ani. La medicamentele procurate din propria inițiativă se recurge și în cazul copiilor, astfel încât, fiecare al doilea copil folosește medicamente ne prescrise de medic, cu diferențe nesemnificative pe sexe și medii (tab.25, anexa 2).

V. INFORMAREA POPULAȚIEI PRIVIND DREPTURILE PACIENTULUI

Metode de tratament

Mai mult de două treimi din populația care a beneficiat de servicii medicale, au declarat că medicul le-a explicat bine și pe înțeles metodele de tratament aplicate, 15,4% au primit explicații, dar fără să înțeleagă sensul acestora, iar 13,3% din respondenți nu au primit nici o lămurire (tab. 28 , anexa 2).

Perceperea nivelului de informare a pacientului diferă foarte mult în funcție de vârsta pacientului. Circa 80% din persoanele în vârstă de 25-54 ani au indicat că li s-a explicat bine și pe înțeles metoda de tratare, pe când în cazul grupei de vârstă 75 și peste ani, ponderea acestor persoane este de 43,5%.

Figura 19. Ponderea populației după explicația metodelor de tratament, pe vârste

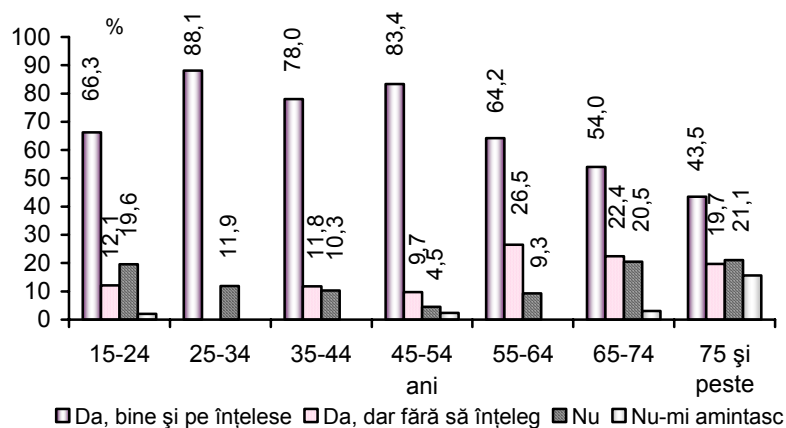

Populația de sex masculin a declarat mai frecvent faptul că nu a înțeles nimic din explicațiile medicului, cu 5,8 puncte procentuale mai mult în comparație cu femeile (sau 18,7% față de 12,9%). Femeile însă, cu 4,8 puncte procentuale mai mult decât bărbații au declarat că nu li s-a explicat deloc metodele de tratament (tab.28, anexa 2).

Accesul populației la fișa medicală

În perioada tratamentului, la fișa medicală au avut acces fără restricții fiecare a patra persoană, 8,7% au avut acces doar în prezența lucrătorului medical, iar 2,3% au avut acces doar la careva pagini din dosar/fișă medicală. Circa 24% din respondenți au menționat că nu au avut acces la fișa medicală, iar 38% au indicat că nu au solicitat fișa.

În cea mai mare parte la dosarul medical nu a avut acces populația de sex feminin, 25,7% comparativ cu bărbații (20,6%). Pe medii de reședință, se constată că în mediul urban accesul la dosarele medicale este mai limitat comparativ cu mediul rural, respectiv 21,4% din populația urbană față de 30,2% în cazul populației rurale, au indicat că li s-a limitat accesul la dosarul medical (tab. 30, anexa 2).

Mai frecvent, la dosarele medicale au acces persoanele în vârstă aptă de muncă. În cazul vîrstnicilor doar 11,8% au indicat că au avut acces la fișa medicală fără restricții, majoritatea fiind cazurile persoanelor care nu au solicitat dosarul (49,4%).

Diferențe semnificative cu privire la accesul populației la dosarele medicale au fost înregistrate în urma grupării acestora pe quintile. Astfel, dacă persoanele din quintila V au avut acces liber la dosarele medicale într-o proporție de 32,1%, atunci în rîndul persoanelor din quintila I acest indicator a înregistrat o pondere de două ori mai mică (15,6%). Totodată, populația cel mai puțin asigurată, în proporție de 52,6%, nu a solicitat dosarul medical, comparativ cu 19,7% în cazul populației cel mai bine asigurate. Acest fapt relevă, un nivel mai scăzut de informare a populației sărace privind starea de sănătate a acesteia.

Figura 21. Accesul la dosarul medical pe quintile

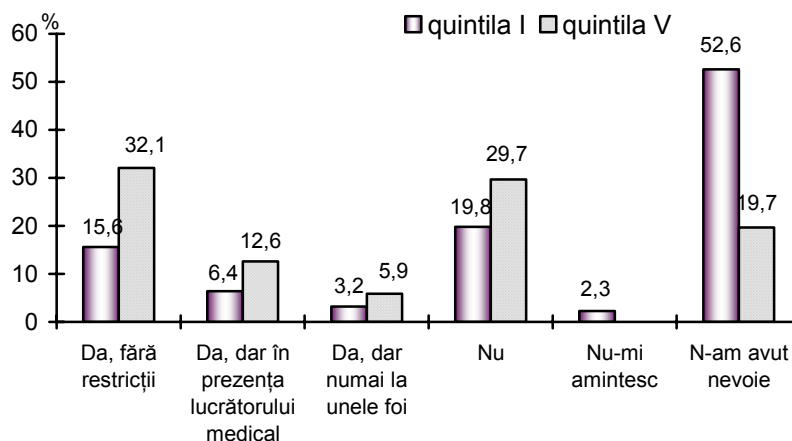

Medicamente compensate

Circa 70% din populație este informată despre medicamente compensate sau acordate fără plată. Persoanele din mediul urban s-au dovedit a fi mai informate privitor la medicamentele compensate (74,2%) comparativ cu cele din mediul rural (66,7%). Dat fiind faptul, că femeile consumă într-o proporție mai mare medicamente, acestea sunt și mai informate despre existența medicamentelor compensate sau acordate fără plată (tab. 33, anexa 2).

Principala sursă de informare a populației privind medicamentele compensate sau acordate gratis este medicul (36,2%) și informația obținută de la persoane particulare (36,3%), după care urmează mass-media (24,5%). Populația a fost informată inclusiv și de către farmaciști, precum și în baza informației afișate în cadrul instituțiilor medicale.

Figura 22. Sursele de informare a populației despre existența medicamentelor compensate, %

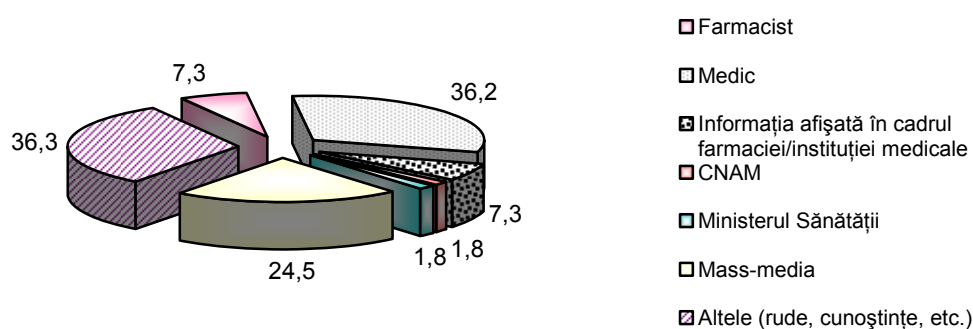

Adresări în caz de fraude

În caz de sesizare a faptului de solicitare a unor costuri suplimentare pentru medicamentele compensate, fiecare a doua persoană a declarat că nu ar verifica suma achitată pentru medicamentele procurate, și doar într-o proporție de 26,5% aceștia ar verifica plățile efectuate la medic. La Ministerul Sănătății și Compania Națională de Asigurări în Medicină populația se va adresa și mai puțin, doar 5,8% și 4,6% au indicat că vor apela la aceste organe ale administrației publice centrale în caz de solicitare a unor plăți suplimentare.

Figura 23. Sesizări în caz de fraude

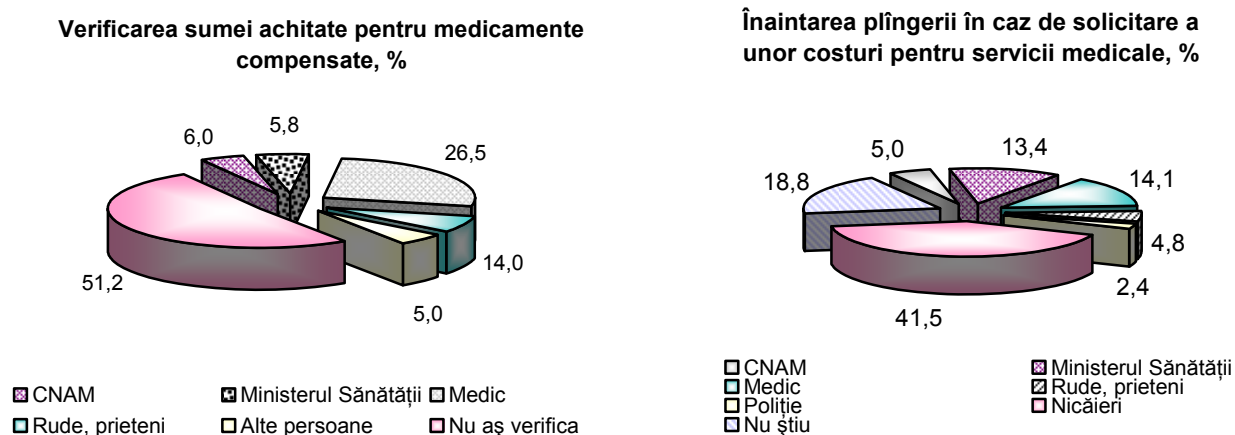

În cazul în care pentru serviciile medicale populația ar fi solicitată să achite costuri suplimentare, 13,4% au declarat că ar depune o plîngere la Ministerul Sănătății, iar 14,1% nemijlocit la personalul instituției. Totuși, într-o proporție de 41,5% respondenții au declarat, că nu ar depune nici o plîngere, iar fiecare a cincea persoană nu a putut să se exprime în acest sens.

Diferențe semnificative cu privire la depunerea unei plîngerii au fost înregistrate pe medii de reședință. Astfel, persoanele din mediul urban au declarat în proporție de 17,9% comparativ cu 10,1% în rural, că în caz de solicitare a unor costuri suplimentare de către personalul medical, ar depune o plîngere la Ministerul Sănătății. Totodată, ponderea persoanelor care nu au putut să dea un răspuns, la această întrebare a fost mai mare în mediul rural (19,4%), comparativ cu cel urban (18,0%), și tot în mediul rural, într-o proporție de 42,7% aceștia au declarat că nu s-ar adresa nicăieri (tab.35, anexa 2).

V. APRECIEREA CALITĂȚII SERVICIILOR MEDICALE

Din totalul populației în vîrstă de 15 ani și peste, 4,7% consideră că calitatea serviciilor medicale în ultimele 12 luni precedente interviului a crescut considerabil, 21,8% au menționat într-o oarecare măsură, 33,6% consideră că nu s-au produs careva schimbări, 13,0% au indicat înrăutățirea situației, iar 27,0% nu au putut să se pronunțe la acest subiect (tab. 38, anexa 2).

Populația din mediul rural s-a dovedit a fi mai optimistă față de perceperea calității serviciilor medicale. Astfel, 30,4% consideră că aceasta s-a majorat considerabil sau într-o oarecare măsură, iar în mediul urban doar 21,5% s-au pronunțat pozitiv. Totodată, fiecare a cincea persoană din urban a menționat înrăutățirea situației, pe cînd în mediul rural ponderea persoanelor cu o astfel de viziune constituie 7,9%.

Atitudinea față de calitatea serviciilor medicale diferă semnificativ în dependență de faptul, dacă persoana dispune sau nu de asigurare medicală. Astfel, din totalul persoanelor asigurate, 28,2% consideră că calitatea serviciilor medicale a crescut, fiecare a treia persoană a menționat că situația nu s-a schimbat, 24,0% nu au putut să se pronunțe, iar 14,0% consideră că accesul la serviciile medicale s-a înrăutățit.

Figura 24. *Aprecierea calității serviciilor medicale după asigurare medicală*

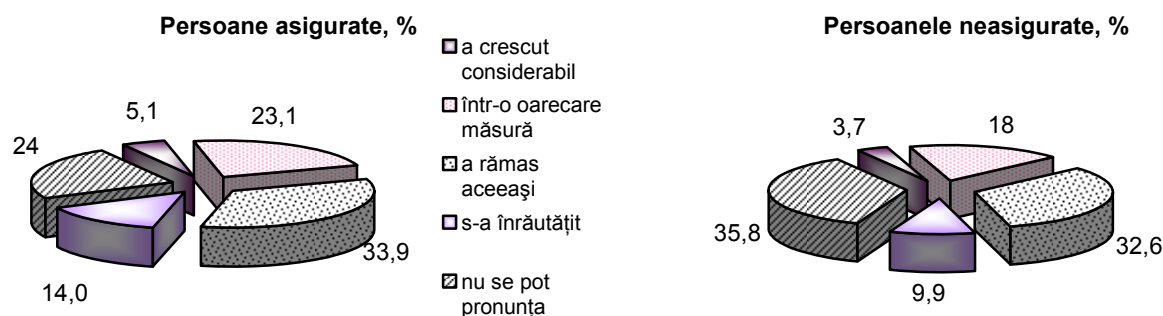

În cazul persoanelor fără asigurare medicală, creșterea calității serviciilor medicale a fost menționată de 21,7% din persoane, mai semnificativă fiind ponderea celor care nu au putut să dea un răspuns la această întrebare (35,8%) și a celor care consideră că calitatea serviciilor nu s-a schimbat (32,6%). Prevalența persoanelor care nu au putut să se pronunțe asupra calității serviciilor medicale se explică prin nivelul redus de adresări/vizite la medic a acestei categorii de populație.

Metodologia cercetării este prezentată în Anexa 1.

Vladimir GOLOVATIUC,
Director general

Ex: Irina Grecu
 Tel: 241501

METODOLOGIA CERCETĂRII

Obiectivele cercetării

Cercetarea asupra sănătății populației este un component important al cadrului informațional necesar pentru identificarea factorilor ce afectează starea de sănătate a populației, consumul de servicii medicale și de medicamente. În același timp această cercetare oferă posibilitatea evidențierii legăturii dintre starea de sănătate a populației și anumiți factori demografici (sex, vârstă, etc.) .

Informația colectată în cadrul cercetării permite realizarea unor analize asupra situației socio-economice a persoanei și accesului la serviciile medicale, identificarea categoriilor de populație deprivată de asistență medicală, precum și analiza impactului diferitor programe în domeniul ocrotirii sănătății populației.

Sfera de cuprindere

În cercetare au fost incluse toate persoanele din cadrul gospodăriilor individuale selectate aleator de pe teritoriul țării. Nu au fost cuprinse în cercetare persoanele care locuiesc în unitățile instituționale precum închisorile, sanatoriile, casele pentru bătrâni, orfelinatele, căminele studențești etc., excepție fiind căminele muncitorești care sunt incluse în cercetare. Cercetarea a fost realizată pe un eșantion de 2442 gospodării, inclusiv 3760 respondenți.

Metoda de înregistrare a datelor

Pentru înregistrarea datelor a fost utilizat *interviul* și *proxy interviul*. Pentru persoanele sub 15 ani datele au fost furnizate de către o persoană adultă din cadrul gospodăriei, de regulă aceasta a fost mama, considerându-se că ea este persoana care poate oferi date corecte (în absența acesteia informațiile au fost asigurate de tatăl copilului sau o altă persoană adultă).

Perioada de referință

Întrebările din chestionar au avut ca referință perioade de timp diferite:

- *ultimele 4 săptămâni anterioare lunii interviului* pentru întrebările cu referire la serviciile medicale primare

- *ultimele 12 luni anterioare lunii interviului* pentru întrebările cu referire la serviciile medicale spitalicești.

Instrumentarul cercetării

Pentru colectarea informației a fost utilizat *Chestionarul individual pentru adulți*, și *Chestionarul individual pentru copii*. Varianta inițială a chestionarelor a fost testată în cadrul studiului pilot pe un eșantion de 100 gospodării, în baza căruia a fost definitivat conținutul chestionarelor și elaborată varianta finală a instrucțiunilor de completare pentru operatorii de interviu.

Organizarea cercetării

Studiul a fost efectuat în aceleași gospodării care au participat la Cercetarea Bugetelor Gospodăriilor Casnice în trimestrul III 2008.

Tabelul 1. Structura populației după starea de sănătate declarată, pe sexe, medii și grupe de vîrstă

procente

	Total persoane	din care, după starea de sănătate:				
		Foarte bună	Bună	Satisfăcătoare	Rea	Foarte rea
TOTAL	100,0	3,6	37,7	41,6	15,7	1,5
0-14	100,0	10,8	67,0	19,4	2,7	-
15-24	100,0	4,9	68,0	23,9	3,1	0,1
25-34	100,0	3,2	54,1	36,7	6,0	-
35-44	100,0	2,5	38,2	49,2	8,7	1,4
45-54	100,0	0,5	18,0	58,7	21,3	1,4
55-64	100,0	0,7	8,5	65,3	23,4	2,1
65-74	100,0	-	6,3	51,5	39,3	3,0
75 ani și peste	100,0	-	3,0	34,4	52,1	10,6
MASCULIN	100,0	4,5	42,8	38,9	12,8	1,0
0-14	100,0	11,4	68,9	18,5	1,3	-
15-24	100,0	6,3	70,2	21,1	2,0	0,3
25-34	100,0	3,4	59,0	30,6	7,0	-
35-44	100,0	3,7	42,8	43,7	8,9	0,9
45-54	100,0	0,7	22,0	55,2	22,2	-
55-64	100,0	1,2	11,1	66,4	20,6	0,8
65-74	100,0	-	7,4	55,4	33,6	3,6
75 ani și peste	100,0	-	8,2	42,1	39,1	10,7
FEMININ	100,0	2,8	33,7	43,6	17,9	1,9
0-14	100,0	10,2	64,9	20,5	4,4	-
15-24	100,0	3,8	66,3	26,1	3,8	-
25-34	100,0	3,1	50,6	41,1	5,2	-
35-44	100,0	1,4	34,1	54,2	8,6	1,8
45-54	100,0	0,5	15,4	61,0	20,7	2,4
55-64	100,0	0,3	6,6	64,6	25,4	3,1
65-74	100,0	-	5,5	48,8	43,2	2,5
75 ani și peste	100,0	-	,7	31,0	57,8	10,5
URBAN	100,0	3,0	36,1	45,5	13,4	2,0
0-14	100,0	8,8	66,1	22,8	2,3	-
15-24	100,0	2,3	68,1	27,6	1,7	0,2
25-34	100,0	4,6	48,7	41,3	5,4	-
35-44	100,0	3,6	34,1	55,1	4,4	2,7
45-54	100,0	0,2	10,9	66,5	20,4	1,9
55-64	100,0	0,4	8,0	65,6	23,7	2,3
65-74	100,0	-	7,5	55,0	32,9	4,6
75 ani și peste	100,0	-	0,8	29,9	53,4	15,9
RURAL	100,0	4,0	38,8	38,7	17,4	1,2
0-14	100,0	12,1	67,5	17,3	3,0	-
15-24	100,0	7,3	67,9	20,5	4,3	-
25-34	100,0	2,0	59,2	32,4	6,5	-
35-44	100,0	1,7	41,2	44,9	11,9	0,4
45-54	100,0	0,8	23,7	52,5	22,0	1,1
55-64	100,0	0,8	8,9	65,2	23,1	2,0
65-74	100,0	-	5,7	49,6	42,7	2,1
75 ani și peste	100,0	-	4,1	36,7	51,4	7,8

Tabelul 2. *Aprecierea stării de sănătate, grad de invaliditate, pe medii și asigurare medicală*

procente

	Mediul de reședință		Dispuneți de asigurare medicală		Total persoane
	Urban	Rural	Da	Nu	
Cum apreciați starea de sănătate a DVS?					
Foarte bună	3,0	4,0	3,9	2,4	3,6
Bună	36,1	38,8	37,1	39,7	37,7
Satisfăcătoare	45,5	38,7	40,3	46,4	41,6
Rea	13,4	17,4	16,8	11,4	15,7
Foarte rea	2,0	1,2	1,8	0,2	1,5
TOTAL	100,0	100,0	100,0	100,0	100,0
Aveți grad de invaliditate?					
Nu	92,6	93,6	91,4	100,0	93,2
Grupa I	1,4	1,4	1,8	-	1,4
Grupa II	5,3	3,7	5,5	-	4,4
Grupa III	0,7	1,3	1,3	-	1,0
TOTAL	100,0	100,0	100,0	100,0	100,0

Tabelul 3. *Aprecierea stării de sănătate, grad de invaliditate, pe quintile*

procente

	Quintile				
	I	II	III	IV	V
Cum apreciați starea de sănătate a DVS?					
Foarte bună	5,2	4,3	2,6	3,0	2,9
Bună	41,8	40,8	35,3	36,1	34,5
Satisfăcătoare	35,9	38,7	41,7	41,3	49,8
Rea	16,2	14,7	18,0	17,9	11,7
Foarte rea	1,0	1,5	2,4	1,6	1,1
TOTAL	100,0	100,0	100,0	100,0	100,0
Aveți grad de invaliditate?					
Nu	93,3	93,5	91,3	93,9	93,8
Grupa I	1,6	1,2	1,9	1,5	0,8
Grupa II	4,0	4,4	5,4	3,2	4,9
Grupa III	1,1	0,9	1,3	1,4	0,5
TOTAL	100,0	100,0	100,0	100,0	100,0

Tabelul 4. Asigurarea medicală, pe medii și quintile

procente

	Mediul de reședință		Quintile					Total
	Urban	Rural	I	II	III	IV	V	
Dispuneți de asigurare medicală obligatorie?								
Da, prin contribuții lunare	37,9	18,5	12,0	21,7	24,9	32,0	42,6	26,7
Da, pe cont propriu	1,9	1,6	2,3	1,5	1,4	1,3	2,0	1,7
Da, asigurare gratuită	46,8	54,6	55,5	57,9	54,4	49,6	39,1	51,3
Nu	13,4	25,4	30,2	18,9	19,3	17,1	16,4	20,3
TOTAL	100,0	100,0	100,0	100,0	100,0	100,0	100,0	100,0
Asigurarea de care dispuneți este de la CNAM?								
Da	99,9	100,0	100,0	100,0	100,0	100,0	99,8	100,0
Nu	0,1	-	-	-	-	-	0,2	0,0
TOTAL	100,0	100,0	100,0	100,0	100,0	100,0	100,0	100,0
Din ce cauza Dvs. nu dispuneți de asigurare medicală de la CNAM?								
Lucrez neoficial	16,9	17,8	17,3	15,6	18,3	17,5	19,4	17,6
Sunt sănătos	12,7	11,9	13,9	14,4	10,1	12,3	8,6	12,1
Este costisitor	35,9	53,9	57,9	53,4	48,4	47,1	30,2	48,8
Nu am nevoie, deoarece oricum plătesc medicului	26,2	11,8	7,0	14,3	16,2	21,3	27,2	15,9
Lucrez în străinătate	3,5	3,0	1,6	1,8	4,8	1,2	7,7	3,2
Altele	4,7	1,6	2,3	0,6	2,3	0,6	6,9	2,4
TOTAL	100,0	100,0	100,0	100,0	100,0	100,0	100,0	100,0

Tabelul 5. Structura populației cu asigurare medicală pe grupe de vîrstă

procente

	Dispuneți de asigurare medicală?		Dispuneți de asigurare medicală obligatorie (tipul)?		
	Nu	Da	Da, prin contribuții lunare	Da, pe cont propriu	Da, asigurare gratuită
TOTAL	100,0	100,0	100,0	100,0	100,0
0-18	1,6	30,5	0,5	-	47,1
19-24	14,8	8,1	11,7	3,9	6,4
25-34	24,2	7,9	19,7	22,4	1,3
35-44	22,3	8,6	20,7	26,6	1,6
45-54	26,7	13,1	29,9	37,7	3,5
55-64	10,3	12,9	15,3	9,4	11,8
65-74	-	12,4	2,3	-	18,0
75 ani și peste	-	6,6	-	-	10,3

Tabelul 6. Structura populației după gradul de invaliditate, pe sexe, medii și grupe de vîrstă

procente

	Total persoane	din care, după grad de invaliditate:			
		Nu	Grupa I	Grupa II	Grupa III
TOTAL	100,0	93,2	1,4	4,4	1,0
0-14	100,0	97,6	1,1	1,3	-
15-24	100,0	98,0	0,5	1,2	0,3
25-34	100,0	96,7	0,1	2,2	1,0
35-44	100,0	91,7	1,4	5,7	1,2
45-54	100,0	88,4	1,3	8,6	1,7
55-64	100,0	86,6	2,2	8,8	2,4
65-74	100,0	92,6	2,7	4,1	0,6
75 ani și peste	100,0	89,7	3,9	4,0	2,3
MASCULIN	100,0	92,3	1,9	4,6	1,2
0-14	100,0	98,2	1,2	0,6	-
15-24	100,0	97,8	0,9	0,9	0,3
25-34	100,0	96,0	-	2,2	1,8
35-44	100,0	89,7	2,3	6,1	1,9
45-54	100,0	88,7	1,9	8,1	1,2
55-64	100,0	83,5	3,4	9,8	3,3
65-74	100,0	90,5	2,3	6,7	0,5
75 ani și peste	100,0	81,8	7,6	7,9	2,7
FEMININ	100,0	93,8	1,0	4,3	0,9
0-14	100,0	97,0	0,9	2,1	-
15-24	100,0	98,1	0,2	1,4	0,3
25-34	100,0	97,3	0,2	2,2	0,3
35-44	100,0	93,6	0,5	5,3	0,6
45-54	100,0	88,2	0,9	8,9	2,0
55-64	100,0	88,8	1,4	8,0	1,7
65-74	100,0	94,1	3,0	2,2	0,7
75 ani și peste	100,0	93,8	2,0	2,1	2,1
URBAN	100,0	92,6	1,4	5,3	0,7
0-14	100,0	97,9	0,8	1,3	-
15-24	100,0	98,6	-	1,4	-
25-34	100,0	98,3	0,2	1,4	-
35-44	100,0	90,0	1,8	7,0	1,3
45-54	100,0	85,1	2,5	11,1	1,2
55-64	100,0	85,4	2,8	11,0	0,8
65-74	100,0	95,6	0,7	3,7	-
75 ani și peste	100,0	81,9	5,4	7,3	5,4
RURAL	100,0	93,6	1,4	3,7	1,3
0-14	100,0	97,4	1,2	1,4	-
15-24	100,0	97,4	1,0	1,1	0,5
25-34	100,0	95,2	-	2,9	1,9
35-44	100,0	93,0	1,1	4,7	1,2
45-54	100,0	91,1	0,3	6,6	2,1
55-64	100,0	87,5	1,8	7,1	3,6
65-74	100,0	91,0	3,8	4,2	1,0
75 ani și peste	100,0	94,2	3,1	2,2	0,5

Tabelul 7. Structura populației care în ultimele 4 săptămâni a apelat la serviciile medicale după medicul-specialist care a acordat serviciile, pe sexe, medii și grupe de vîrstă

procente

	Total persoane	Inclusiv:		Din total persoane care au apelat la serviciile medicale, inclusiv:				
		Persoane care nu au apelat la serviciile medicale	Persoane care au apelat la serviciile medicale	Medic de familie	Medic specialist	Farmacis	Dentist	Altele
TOTAL	100,0	76,7	23,3	51,8	34,0	4,1	6,8	3,3
0-14	100,0	75,6	24,4	62,6	21,4	3,7	8,0	4,3
15-24	100,0	81,8	18,2	49,7	36,3	3,6	9,5	0,8
25-34	100,0	85,9	14,1	33,3	51,9	2,3	9,8	2,7
35-44	100,0	82,4	17,6	37,5	46,3	3,6	12,6	-
45-54	100,0	74,3	25,7	46,7	37,9	6,2	6,7	2,6
55-64	100,0	73,6	26,4	52,3	38,5	2,3	4,4	2,5
65-74	100,0	66,0	34,0	57,3	32,8	2,0	4,4	3,4
75 ani și peste	100,0	66,7	33,3	60,7	15,9	11,1	-	12,3
MASCULIN	100,0	79,6	20,4	54,0	30,8	3,4	8,4	3,4
0-14	100,0	75,1	24,9	65,2	15,9	3,2	9,7	5,9
15-24	100,0	81,0	19,0	59,5	26,9	-	11,8	1,9
25-34	100,0	91,4	8,6	40,7	49,7	2,8	6,8	-
35-44	100,0	89,0	11,0	47,4	30,6	7,8	14,2	-
45-54	100,0	80,6	19,4	50,0	32,9	6,9	8,5	1,8
55-64	100,0	75,6	24,4	40,0	50,2	-	6,8	3,0
65-74	100,0	71,7	28,3	47,4	42,8	1,9	6,1	1,8
75 ani și peste	100,0	62,3	37,7	64,6	16,3	10,2	-	8,9
FEMININ	100,0	74,3	25,7	50,3	36,0	4,6	5,9	3,3
0-14	100,0	76,1	23,9	59,6	27,7	4,2	6,0	2,4
15-24	100,0	82,5	17,5	41,6	44,1	6,5	7,7	-
25-34	100,0	81,7	18,3	30,6	52,7	2,2	10,9	3,6
35-44	100,0	76,3	23,7	33,2	53,0	1,9	11,9	-
45-54	100,0	70,0	30,0	45,2	40,1	5,9	5,9	3,0
55-64	100,0	72,2	27,8	60,4	30,8	3,8	2,8	2,2
65-74	100,0	62,0	38,0	62,5	27,7	2,0	3,5	4,3
75 ani și peste	100,0	68,9	31,1	58,4	15,7	11,6	-	14,4
URBAN	100,0	74,5	25,5	53,1	35,6	2,5	6,8	2,0
0-14	100,0	68,7	31,3	72,4	13,9	3,9	6,9	3,0
15-24	100,0	80,5	19,5	68,4	22,6	-	9,0	-
25-34	100,0	84,4	15,6	25,5	61,0	4,3	9,2	-
35-44	100,0	81,1	18,9	29,4	56,6	-	13,9	-
45-54	100,0	70,0	30,0	44,2	45,6	4,1	5,3	0,9
55-64	100,0	72,1	27,9	56,5	39,5	-	1,4	2,5
65-74	100,0	66,5	33,5	43,0	44,9	-	9,9	2,2
75 ani și peste	100,0	66,1	33,9	63,1	15,9	9,8	-	11,3
RURAL	100,0	78,3	21,7	50,6	32,6	5,5	6,9	4,4
0-14	100,0	79,9	20,1	53,1	28,8	3,5	9,0	5,6
15-24	100,0	83,0	17,0	30,9	50,1	7,2	10,1	1,7
25-34	100,0	87,4	12,6	42,4	41,4	-	10,5	5,7
35-44	100,0	83,4	16,6	44,2	37,6	6,7	11,5	-
45-54	100,0	77,8	22,2	49,4	29,4	8,5	8,2	4,5
55-64	100,0	74,8	25,2	48,8	37,6	4,2	6,9	2,5
65-74	100,0	65,7	34,3	64,9	26,5	3,0	1,5	4,1
75 ani și peste	100,0	67,0	33,0	59,4	15,9	11,8	-	12,9

Tabelul 8. Acordarea serviciilor medicale, pe medii și asigurare medicală

procente

	Mediul de reședință		Dispuneți de asigurare medicală		Total persoane
	Urban	Rural	Da	Nu	
Ați beneficiat de careva servicii medicale în ultimele 4 săptămâni?					
Da	25,5	21,7	25,8	13,8	23,3
Nu	74,5	78,3	74,2	86,2	76,7
TOTAL	100,0	100,0	100,0	100,0	100,0
La cine ați apelat pentru a primi servicii medicale?					
Medic de familie	53,1	50,6	53,4	39,8	51,8
Medic specialist	35,6	32,6	33,1	40,2	34,0
Farmacist	2,5	5,5	4,2	3,2	4,1
Dentist	6,8	6,9	5,9	13,7	6,8
Altele	2,0	4,4	3,3	3,1	3,3
TOTAL	100,0	100,0	100,0	100,0	100,0
Unde au fost acordate serviciile medicale?					
La domiciliul bolnavului	8,7	8,0	9,1	2,4	8,3
La punctul medical/oficiul medicului de familie	2,8	45,6	24,5	34,5	25,7
La centrul de sănătate	80,0	31,5	54,8	48,6	54,0
La spital	5,9	8,9	7,1	10,3	7,5
Farmacie	2,5	5,5	4,2	3,2	4,1
Altele (ambulanță, medicina ne tradițională)	-	0,6	0,2	0,9	0,3
TOTAL	100,0	100,0	100,0	100,0	100,0

Tabelul 9. Acordarea serviciilor medicale, pe quintile

procente

	Quintile				
	I	II	III	IV	V
Ați beneficiat de careva servicii medicale în ultimele 4 săptămâni?					
Da	15,5	20,9	24,6	24,4	30,9
Nu	84,5	79,1	75,4	75,6	69,1
TOTAL	100,0	100,0	100,0	100,0	100,0
La cine ați apelat pentru a primi servicii medicale?					
Medic de familie	53,7	58,9	55,8	52,2	42,3
Medic specialist	30,7	29,1	28,8	32,1	44,5
Farmacist	6,4	2,3	5,1	5,3	2,5
Dentist	7,2	4,1	5,1	7,9	9,2
Altele	2,0	5,6	5,3	2,6	1,4
TOTAL	100,0	100,0	100,0	100,0	100,0
Unde au fost acordate serviciile medicale?					
La domiciliul bolnavului	5,6	11,9	9,2	9,0	5,9
La punctul medical/oficiul medicului de familie	36,0	29,0	28,6	26,5	15,5
La centrul de sănătate	46,7	49,2	49,3	51,6	66,6
La spital	5,3	7,6	7,3	7,0	9,1
Farmacie	6,4	2,3	5,1	5,3	2,5
Altele (ambulanță, medicina ne tradițională)	-	-	0,5	0,5	0,4
TOTAL	100,0	100,0	100,0	100,0	100,0

Tabelul 10. Structura populației care în ultimele 4 săptămâni a apelat la serviciile medicale după locul unde au fost acordate serviciile, pe sexe, medii și grupe de vîrstă

procente

	Total persoane	inclusiv unde au fost acordate serviciile medicale:					
		domiciliul bolnavului	punctul medical/oficiul medicului de familie	centrul de sănătate	spital	farmacie	altele
TOTAL	100,0	8,3	25,7	54,0	7,5	4,1	0,3
0-14	100,0	16,2	23,3	50,6	6,2	3,7	-
15-24	100,0	0,8	19,0	65,1	11,5	3,6	-
25-34	100,0	2,7	26,0	56,8	12,2	2,3	-
35-44	100,0	2,7	27,4	59,8	5,2	3,6	1,2
45-54	100,0	3,4	22,4	59,8	8,2	6,2	-
55-64	100,0	5,7	27,9	54,8	9,4	2,3	-
65-74	100,0	6,8	35,9	49,6	4,3	2,0	1,4
75 ani și peste	100,0	31,5	24,8	29,1	3,6	11,1	-
MASCULIN	100,0	8,3	26,3	55,3	6,4	3,4	0,3
0-14	100,0	15,1	24,3	52,6	4,8	3,2	-
15-24	100,0	-	24,8	67,4	7,8	-	-
25-34	100,0	-	22,5	69,1	5,6	2,8	-
35-44	100,0	-	36,0	52,1	-	7,8	4,1
45-54	100,0	6,1	25,6	55,9	5,6	6,9	-
55-64	100,0	7,6	20,1	64,9	7,3	-	-
65-74	100,0	6,0	33,2	47,5	11,4	1,9	-
75 ani și peste	100,0	23,4	30,8	29,0	6,7	10,2	-
FEMININ	100,0	8,3	25,4	53,2	8,2	4,6	0,3
0-14	100,0	17,5	22,1	48,3	7,8	4,2	-
15-24	100,0	1,4	14,3	63,2	14,6	6,5	-
25-34	100,0	3,6	27,3	52,2	14,7	2,2	-
35-44	100,0	3,9	23,6	63,2	7,4	1,9	-
45-54	100,0	2,2	21,0	61,5	9,4	5,9	-
55-64	100,0	4,5	32,9	48,1	10,7	3,8	-
65-74	100,0	7,2	37,4	50,8	0,6	2,0	2,1
75 ani și peste	100,0	36,5	21,1	29,1	1,7	11,6	-
URBAN	100,0	8,7	2,8	80,0	5,9	2,5	-
0-14	100,0	19,9	1,1	73,2	1,9	3,9	-
15-24	100,0	-	2,8	91,3	5,9	-	-
25-34	100,0	-	5,8	81,4	8,4	4,3	-
35-44	100,0	3,4	11,7	75,7	9,3	-	-
45-54	100,0	4,3	3,0	78,4	10,2	4,1	-
55-64	100,0	6,0	1,4	85,7	6,9	-	-
65-74	100,0	6,1	-	91,0	2,9	-	-
75 ani și peste	100,0	35,6	-	54,6	-	9,8	-
RURAL	100,0	8,0	45,6	31,5	8,9	5,5	0,6
0-14	100,0	12,6	44,9	28,5	10,4	3,5	-
15-24	100,0	1,6	35,4	38,8	17,1	7,2	-
25-34	100,0	5,7	49,4	28,1	16,7	-	-
35-44	100,0	2,2	40,5	46,6	1,7	6,7	2,3
45-54	100,0	2,4	43,9	39,2	6,0	8,5	-
55-64	100,0	5,5	50,4	28,4	11,4	4,2	-
65-74	100,0	7,1	54,9	27,8	5,0	3,0	2,1
75 ani și peste	100,0	29,2	39,3	14,1	5,7	11,8	-

Tabelul 11. Structura populației care în ultimele 4 săptămîni a apelat la serviciile medicale după forma de proprietate a instituției unde au fost acordate serviciile, pe sexe, medii și grupe de vîrstă

procente

	Total persoane	din care, după forma de proprietate a instituției medicale:		
		De stat	Privată	Nu cunosc
TOTAL	100,0	91,2	8,4	0,5
0-14	100,0	93,9	6,1	-
15-24	100,0	90,0	7,7	2,2
25-34	100,0	89,1	10,9	-
35-44	100,0	87,0	13,0	-
45-54	100,0	90,8	9,2	-
55-64	100,0	91,4	8,6	-
65-74	100,0	92,0	8,0	-
75 ani și peste	100,0	91,3	6,1	2,6
MASCULIN	100,0	92,0	8,0	-
0-14	100,0	92,5	7,5	-
15-24	100,0	94,0	6,0	-
25-34	100,0	88,9	11,1	-
35-44	100,0	78,3	21,7	-
45-54	100,0	93,1	6,9	-
55-64	100,0	89,5	10,5	-
65-74	100,0	97,8	2,2	-
75 ani și peste	100,0	93,1	6,9	-
FEMININ	100,0	90,6	8,6	0,8
0-14	100,0	95,5	4,5	-
15-24	100,0	86,8	9,2	4,1
25-34	100,0	89,1	10,9	-
35-44	100,0	90,7	9,3	-
45-54	100,0	89,8	10,2	-
55-64	100,0	92,7	7,3	-
65-74	100,0	89,0	11,0	-
75 ani și peste	100,0	90,3	5,6	4,2
URBAN	100,0	91,1	8,9	-
0-14	100,0	92,9	7,1	-
15-24	100,0	95,9	4,1	-
25-34	100,0	85,8	14,2	-
35-44	100,0	83,9	16,1	-
45-54	100,0	90,8	9,2	-
55-64	100,0	96,7	3,3	-
65-74	100,0	85,4	14,6	-
75 ani și peste	100,0	90,2	9,8	-
RURAL	100,0	91,2	7,9	0,9
0-14	100,0	94,9	5,1	-
15-24	100,0	84,2	11,4	4,5
25-34	100,0	92,9	7,1	-
35-44	100,0	89,5	10,5	-
45-54	100,0	90,9	9,1	-
55-64	100,0	86,9	13,1	-
65-74	100,0	95,5	4,5	-
75 ani și peste	100,0	92,0	3,9	4,1

Tabelul 12. Forma de proprietate a prestatorului de servicii, motivul de adresare la medic, pe medii și asigurare medicală

					procente
	Mediul de reședință		Dispuneți de asigurare medicală		Total persoane
	Urban	Rural	Da	Nu	
Forma de proprietate a prestatorului de servicii medicale					
De stat	91,1	91,2	91,6	87,7	91,2
Privat	8,9	7,9	7,8	12,3	8,4
Nu cunosc	-	0,9	0,5	-	0,5
TOTAL	100,0	100,0	100,0	100,0	100,0
Motivul de adresare pentru servicii medicale					
Răceală, tuse	19,4	16,5	18,8	10,7	17,8
Febră	5,6	2,2	3,8	3,2	3,7
Tratament general	31,4	48,6	39,5	48,6	40,6
Vătămare	2,0	3,4	2,3	5,7	2,7
Vizită administrativă	7,9	5,1	6,8	3,5	6,4
Durere de dinți	6,8	6,9	5,9	13,7	6,8
Ca continuare a vizitei la medicul specialist	21,6	11,5	16,7	12,2	16,2
Altele	5,5	5,9	6,2	2,4	5,7
TOTAL	100,0	100,0	100,0	100,0	100,0

Tabelul 13. Forma de proprietate a prestatorului de servicii, motivul de adresare la medic, pe quintile

						procente
	Quintile					
	I	II	III	IV	V	
Forma de proprietate a instituției medicale						
De stat	90,8	95,9	92,7	89,4	88,2	
Privat	8,4	3,5	7,3	9,3	11,8	
Nu cunosc	0,7	0,6	-	1,3	-	
TOTAL	100,0	100,0	100,0	100,0	100,0	
Motivul de adresare pentru servicii medicale						
Răceală, tuse	18,3	23,1	18,3	12,8	17,7	
Febră	2,5	5,0	1,9	1,3	7,0	
Tratament general	46,8	41,3	40,2	43,5	35,2	
Vătămare	2,3	2,6	2,0	2,0	4,1	
Vizită administrativă	5,1	4,7	9,0	7,3	5,3	
Durere de dinți	7,2	4,1	5,1	7,9	9,2	
Ca continuare a vizitei la medicul specialist	11,9	13,3	17,1	18,9	17,3	
Altele	6,1	5,9	6,5	6,4	4,3	
TOTAL	100,0	100,0	100,0	100,0	100,0	

Tabelul 14. Structura populației care în ultimele 4 săptămîni a apelat la serviciile medicale după motiv, pe sexe, medii și grupe de vîrstă

procente

		din care, după motivul ultimei vizite:									
		Gravi- ditate	Vac- cinare	Ră- ceală, tuse	Fe- bră	Trata- ment general	Vata- mare	Vizită adminis- trativă	Dure- re de dinți	Ca conti- nuarea vizitei	Altele
TOTAL	100,0	2,0	1,4	17,8	3,7	40,6	2,7	6,4	6,8	16,2	2,3
0-14	100,0	-	6,6	38,7	7,3	13,6	1,9	9,8	8,0	8,6	5,5
15-24	100,0	6,6	0,7	23,9	6,9	19,0	5,7	20,2	9,5	6,0	1,5
25-34	100,0	15,2	-	12,7	-	34,8	-	3,2	9,8	24,4	-
35-44	100,0	1,5	-	9,1	2,0	49,6	1,6	7,2	12,6	15,3	1,2
45-54	100,0	-	0,5	13,8	2,4	43,6	0,5	3,1	6,7	28,5	0,9
55-64	100,0	-	-	5,1	4,6	59,9	3,6	4,0	4,4	14,6	3,8
65-74	100,0	-	-	6,2	0,6	61,6	4,0	0,5	4,4	20,6	2,1
75 ani și peste	100,0	-	-	25,3	2,4	56,1	4,8	-	-	11,4	-
MASCULIN	100,0	-	2,6	21,8	4,0	32,3	3,1	9,4	8,4	15,4	3,0
0-14	100,0	-	9,0	39,4	6,8	8,2	1,7	12,3	9,7	5,8	7,1
15-24	100,0	-	1,6	19,8	7,0	15,6	7,5	26,8	11,8	8,5	1,4
25-34	100,0	-	-	12,5	-	30,4	-	7,3	6,8	43,0	-
35-44	100,0	-	-	15,9	-	39,1	5,2	9,0	14,2	12,5	4,1
45-54	100,0	-	-	19,1	-	37,2	-	4,4	8,5	29,5	1,3
55-64	100,0	-	-	7,4	6,9	55,0	1,3	5,7	6,8	15,4	1,6
65-74	100,0	-	-	7,6	1,7	58,3	2,4	-	6,1	21,8	2,1
75 ani și peste	100,0	-	-	33,2	-	47,0	9,3	-	-	10,6	-
FEMININ	100,0	3,2	0,7	15,3	3,6	45,8	2,5	4,4	5,9	16,6	1,9
0-14	100,0	-	3,8	37,9	7,9	19,7	2,0	7,0	6,0	11,9	3,7
15-24	100,0	12,1	-	27,3	6,9	21,7	4,1	14,7	7,7	3,9	1,5
25-34	100,0	20,9	-	12,7	-	36,4	-	1,6	10,9	17,5	-
35-44	100,0	2,1	-	6,2	2,8	54,1	-	6,4	11,9	16,6	-
45-54	100,0	-	0,8	11,4	3,5	46,5	0,7	2,5	5,9	28,0	0,7
55-64	100,0	-	-	3,7	3,1	63,1	5,1	2,9	2,8	14,1	5,2
65-74	100,0	-	-	5,5	-	63,3	4,8	0,8	3,5	19,9	2,1
75 ani și peste	100,0	-	-	20,5	3,9	61,7	2,0	-	-	11,9	-
URBAN	100,0	2,3	1,5	19,4	5,6	31,4	2,0	7,9	6,8	21,6	1,7
0-14	100,0	-	6,4	41,9	11,9	3,7	-	14,0	6,9	11,9	3,3
15-24	100,0	4,7	1,4	24,7	12,3	13,6	1,2	28,2	9,0	5,0	-
25-34	100,0	21,4	-	9,6	-	25,9	-	3,7	9,2	30,3	-
35-44	100,0	-	-	5,7	1,9	48,0	3,4	-	13,9	27,1	-
45-54	100,0	-	-	17,9	-	32,4	-	-	5,3	42,7	1,7
55-64	100,0	-	-	3,6	10,0	51,6	4,5	5,7	1,4	19,8	3,4
65-74	100,0	-	-	1,4	-	61,8	6,8	1,6	9,9	16,3	2,2
75 ani și peste	100,0	-	-	37,2	-	43,4	3,4	-	-	16,0	-
RURAL	100,0	1,7	1,4	16,5	2,2	48,6	3,4	5,1	6,9	11,5	2,9
0-14	100,0	-	6,7	35,6	2,9	23,3	3,7	5,6	9,0	5,5	7,6
15-24	100,0	8,5	-	23,1	1,6	24,3	10,2	12,2	10,1	7,0	3,0
25-34	100,0	8,1	-	16,3	-	45,1	-	2,6	10,5	17,5	-
35-44	100,0	2,7	-	12,0	2,0	50,9	-	13,1	11,5	5,5	2,3
45-54	100,0	-	1,2	9,2	5,1	56,0	1,0	6,5	8,2	12,8	-
55-64	100,0	-	-	6,5	-	66,9	2,9	2,5	6,9	10,2	4,1
65-74	100,0	-	-	8,7	0,9	61,4	2,5	-	1,5	22,8	2,1
75 ani și peste	100,0	-	-	18,4	3,8	63,5	5,6	-	-	8,7	-

Tabelul 15. Structura populației care în ultimele 12 luni a renunțat la vizita medicului de familie sau specialist,

	Mediul de reședință		Dispuneți de asigurare medicală		Total persoane
	Urban	Rural	Da	Nu	
Renunțarea la vizita medicului de familie sau specialist pe parcursul ultimilor 12 luni					
Da	27,8	23,5	24,3	29,5	25,4
Nu	72,2	76,5	75,7	70,5	74,6
TOTAL	100,0	100,0	100,0	100,0	100,0
Vi s-a oferit îndreptare la spital, dar ați renunțat?					
Da	5,3	6,2	5,9	5,5	5,9
Nu	94,7	93,8	94,1	94,5	94,1
TOTAL	100,0	100,0	100,0	100,0	100,0

Tabelul 16. Structura populației care în ultimele 12 luni a renunțat la vizita medicului de familie sau specialist pe quintile

	Quintile				
	I	II	III	IV	V
Renunțarea la vizita medicului de familie sau specialist pe parcursul ultimilor 12 luni					
Da	22,3	23,5	26,6	28,7	25,5
Nu	77,7	76,5	73,4	71,3	74,5
TOTAL	100,0	100,0	100,0	100,0	100,0
Vi s-a oferit îndreptare la spital, dar ați renunțat?					
Da	5,2	5,6	7,5	5,8	5,1
Nu	94,8	94,4	92,5	94,2	94,9
TOTAL	100,0	100,0	100,0	100,0	100,0

Tabelul 17. Structura populației care în ultimele 12 luni a renunțat la vizita medicului de familie sau specialist în condiția în care a simțit necesitatea, pe sexe, medii și grupe de vîrstă

procente

	Total persoane	din care, au renunțat vizita la medic:	
		Da	Nu
TOTAL	100,0	25,4	74,6
0-14	100,0	10,0	90,0
15-24	100,0	15,3	84,7
25-34	100,0	23,5	76,5
35-44	100,0	31,9	68,1
45-54	100,0	33,5	66,5
55-64	100,0	36,6	63,4
65-74	100,0	28,6	71,4
75 ani și peste	100,0	41,1	58,9
MASCULIN	100,0	22,8	77,2
0-14	100,0	9,8	90,2
15-24	100,0	14,3	85,7
25-34	100,0	24,8	75,2
35-44	100,0	29,4	70,6
45-54	100,0	25,3	74,7
55-64	100,0	37,0	63,0
65-74	100,0	25,3	74,7
75 ani și peste	100,0	41,2	58,8
FEMININ	100,0	27,4	72,6
0-14	100,0	10,3	89,7
15-24	100,0	16,1	83,9
25-34	100,0	22,5	77,5
35-44	100,0	34,3	65,7
45-54	100,0	39,1	60,9
55-64	100,0	36,3	63,7
65-74	100,0	30,9	69,1
75 ani și peste	100,0	41,1	58,9
URBAN	100,0	27,8	72,2
0-14	100,0	11,6	88,4
15-24	100,0	17,9	82,1
25-34	100,0	23,9	76,1
35-44	100,0	32,2	67,8
45-54	100,0	39,8	60,2
55-64	100,0	42,6	57,4
65-74	100,0	26,1	73,9
75 ani și peste	100,0	42,9	57,1
RURAL	100,0	23,5	76,5
0-14	100,0	9,1	90,9
15-24	100,0	13,0	87,0
25-34	100,0	23,1	76,9
35-44	100,0	31,8	68,2
45-54	100,0	28,4	71,6
55-64	100,0	32,0	68,0
65-74	100,0	29,9	70,1
75 ani și peste	100,0	40,1	59,9

Tabelul 18. Structura populației după numărul de spitalizări în ultimele 12 luni, pe sexe, medii și grupe de vîrstă

	Total persoane	din care, după numărul de spitalizări (%):			Numărul mediu de spitalizări	Durata medie a unei spitalizări (zile)
		Nici o spitalizare	1– 2 spitalizări	3 spitalizări și peste		
TOTAL	100,0	89,6	9,7	0,7	1,4	13,54
0-14	100,0	92,6	7,2	0,1	1,1	9,57
15-24	100,0	93,2	6,0	0,8	1,3	11,34
25-34	100,0	90,9	9,1	-	1,1	10,82
35-44	100,0	92,4	7,1	0,5	1,3	12,46
45-54	100,0	87,8	10,9	1,3	1,6	18,65
55-64	100,0	88,4	11,5	0,2	1,3	12,74
65-74	100,0	79,5	18,5	2,0	1,4	14,31
75 ani și peste	100,0	87,1	11,3	1,7	1,7	15,07
MASCULIN	100,0	90,0	9,3	0,6	1,3	12,92
0-14	100,0	93,1	6,9	-	1,0	7,54
15-24	100,0	94,7	4,7	0,6	1,3	13,56
25-34	100,0	97,2	2,8	-	1,2	19,85
35-44	100,0	92,4	7,6	-	1,1	9,83
45-54	100,0	87,9	9,6	2,5	1,8	17,49
55-64	100,0	84,1	15,9	-	1,2	12,47
65-74	100,0	77,4	20,7	1,9	1,4	14,27
75 ani și peste	100,0	83,0	17,0	-	1,2	10,13
FEMININ	100,0	89,3	9,9	0,8	1,4	14,00
0-14	100,0	92,2	7,6	0,2	1,2	11,54
15-24	100,0	92,1	7,0	0,9	1,3	10,19
25-34	100,0	86,0	14,0	-	1,1	9,39
35-44	100,0	92,4	6,6	1,0	1,4	14,94
45-54	100,0	87,7	11,9	0,5	1,4	19,43
55-64	100,0	91,6	8,1	0,3	1,3	13,12
65-74	100,0	81,0	17,0	2,0	1,5	14,34
75 ani și peste	100,0	89,1	8,4	2,5	2,0	18,98
URBAN	100,0	89,0	9,9	1,1	1,4	13,14
0-14	100,0	90,6	9,4	-	1,1	8,51
15-24	100,0	96,4	2,8	0,8	1,5	9,39
25-34	100,0	90,3	9,7	-	1,2	8,08
35-44	100,0	92,1	7,2	0,7	1,3	13,83
45-54	100,0	86,2	11,9	1,9	1,6	17,41
55-64	100,0	86,9	13,1	-	1,2	11,54
65-74	100,0	76,7	19,5	3,9	1,6	14,76
75 ani și peste	100,0	82,5	12,9	4,7	2,1	19,26
RURAL	100,0	90,1	9,5	0,4	1,3	13,86
0-14	100,0	94,0	5,9	0,2	1,1	10,61
15-24	100,0	90,5	8,8	0,7	1,2	11,99
25-34	100,0	91,5	8,5	-	1,1	13,71
35-44	100,0	92,6	7,0	0,4	1,2	11,39
45-54	100,0	89,1	10,2	0,8	1,5	19,91
55-64	100,0	89,5	10,2	0,3	1,3	13,89
65-74	100,0	81,0	18,0	0,9	1,3	14,00
75 ani și peste	100,0	89,7	10,3	-	1,2	11,04

Tabelul 19. Spitalizarea, pe medii și asigurare medicală

					procente
	Mediul de reședință		Dispuneți de asigurare medicală		Total persoane
	Urban	Rural	Da	Nu	
Internarea în spital					
Nici o spitalizare	89,0	90,1	88,3	94,7	89,6
1-2 spitalizări	9,9	9,5	10,8	5,1	9,7
3 spitalizări și peste	1,1	0,4	0,8	0,2	0,7
TOTAL	100,0	100,0	100,0	100,0	100,0
Numărul de zile de spitalizare					
1-5 zile	14,1	11,2	9,9	35,1	12,5
6-14 zile	59,2	62,0	62,1	49,5	60,8
15-25 zile	14,5	15,1	15,9	5,7	14,8
26-39 zile	8,3	8,5	8,5	7,7	8,4
40 zile și peste	4,0	3,2	3,7	1,9	3,5
TOTAL	100,0	100,0	100,0	100,0	100,0
Tipul spitalului					
Spital de nivel republican	18,9	31,4	25,7	27,0	25,8
Spital municipal	39,5	3,4	19,8	17,8	19,6
Spital raional	34,6	62,0	51,0	38,7	49,7
Altele	6,9	3,2	3,5	16,5	4,9
TOTAL	100,0	100,0	100,0	100,0	100,0
Îndreptarea la spital					
Medic de familie	34,6	37,9	37,5	27,2	36,4
Medic specialist	30,2	38,3	35,2	29,6	34,7
Urgența	30,5	11,0	19,6	21,2	19,8
Altele (singur, rude, cunoștințe)	4,7	12,8	7,7	22,0	9,1
TOTAL	100,0	100,0	100,0	100,0	100,0

Tabelul 20. Spitalizarea, pe quintile

	procente				
	Quintile				
	I	II	III	IV	V
Internarea în spital					
Nici o spitalizare	91,5	90,9	89,4	90,0	86,4
1-2 spitalizări	8,0	8,9	9,9	9,5	12,0
3 spitalizări și peste	0,5	0,2	0,8	0,5	1,6
TOTAL	100,0	100,0	100,0	100,0	100,0
Numărul de zile de spitalizare					
1-5 zile	13,8	21,2	12,4	10,1	7,8
6-14 zile	71,7	57,0	65,3	62,9	51,5
15-25 zile	4,1	11,0	14,0	16,7	23,1
26-39 zile	8,9	7,3	5,7	5,2	13,3
40 zile și peste	1,4	3,6	2,6	5,2	4,3
TOTAL	100,0	100,0	100,0	100,0	100,0
Tipul spitalului					
Spital de nivel republican	18,5	26,1	16,9	44,1	23,4
Spital municipal	10,2	22,5	11,8	10,3	36,5
Spital raional	65,8	44,3	66,6	45,5	33,3
Altele	5,5	7,2	4,6	-	6,8
TOTAL	100,0	100,0	100,0	100,0	100,0
Îndreptarea la spital					
Medic de familie	41,3	33,5	36,0	29,0	41,4
Medic specialist	31,2	30,6	36,0	36,9	36,8
Urgența	16,3	31,3	24,1	18,2	11,8
Altele (singur, rude, cunoștințe)	11,1	4,6	3,9	15,9	10,0
TOTAL	100,0	100,0	100,0	100,0	100,0

Tabelul 21. Structura populației după numărul de zile de spitalizare în ultimele 12 luni, pe sexe, medii și grupe de vîrstă

	Total persoane	din care, după numărul de zile de spitalizare:					procente
		1-5 zile	6-14 zile	15-25 zile	26-39 zile	40 zile și peste	
TOTAL	100,0	12,5	60,8	14,8	8,4	3,5	
0-14	100,0	17,7	71,2	8,1	1,4	1,5	
15-24	100,0	26,3	52,6	9,8	9,5	1,8	
25-34	100,0	43,5	40,5	9,3	2,3	4,5	
35-44	100,0	14,5	63,1	9,9	7,8	4,6	
45-54	100,0	1,1	47,8	29,7	19,0	2,4	
55-64	100,0	5,2	71,4	16,9	4,9	1,6	
65-74	100,0	4,4	67,5	13,3	10,8	4,1	
75 ani și peste	100,0	3,6	75,2	8,2	-	13,0	
MASCULIN	100,0	8,2	66,4	13,5	9,6	2,3	
0-14	100,0	21,5	78,5	-	-	-	
15-24	100,0	17,0	48,7	12,4	21,9	-	
25-34	100,0	4,5	64,2	-	16,5	14,8	
35-44	100,0	13,2	77,2	5,2	4,4	-	
45-54	100,0	-	42,0	34,2	23,8	-	
55-64	100,0	6,4	69,1	18,6	5,9	-	
65-74	100,0	2,3	71,9	9,6	7,1	9,0	
75 ani și peste	100,0	8,2	86,2	5,6	-	-	
FEMININ	100,0	15,7	56,6	15,8	7,5	4,4	
0-14	100,0	14,1	64,1	16,0	2,8	3,0	
15-24	100,0	31,1	54,6	8,4	3,1	2,7	
25-34	100,0	49,7	36,7	10,8	-	2,8	
35-44	100,0	15,8	49,8	14,3	11,0	9,0	
45-54	100,0	1,8	51,8	26,6	15,8	4,0	
55-64	100,0	3,6	74,7	14,5	3,4	3,9	
65-74	100,0	6,0	63,8	16,3	13,9	-	
75 ani și peste	100,0	-	66,4	10,2	-	23,4	
URBAN	100,0	14,1	59,2	14,5	8,3	4,0	
0-14	100,0	29,6	64,3	6,1	-	-	
15-24	100,0	25,9	51,9	14,7	7,6	-	
25-34	100,0	49,2	36,6	14,2	-	-	
35-44	100,0	14,4	60,1	9,1	5,8	10,5	
45-54	100,0	-	44,2	28,8	27,0	-	
55-64	100,0	7,7	75,1	17,3	-	-	
65-74	100,0	-	75,5	7,9	9,6	7,0	
75 ani și peste	100,0	7,4	60,9	5,1	-	26,6	
RURAL	100,0	11,2	62,0	15,1	8,5	3,2	
0-14	100,0	6,2	77,9	10,1	2,8	3,0	
15-24	100,0	26,5	52,8	8,1	10,2	2,4	
25-34	100,0	37,4	44,6	4,2	4,6	9,2	
35-44	100,0	14,6	65,4	10,6	9,4	-	
45-54	100,0	2,1	51,6	30,6	10,8	4,9	
55-64	100,0	2,9	67,8	16,5	9,6	3,1	
65-74	100,0	7,2	62,2	16,8	11,6	2,2	
75 ani și peste	100,0	-	88,8	11,2	-	-	

Tabelul 22. Structura populației care în ultimele 12 luni a fost spitalizată, după tipul spitalului, pe sexe, medii și grupe de vîrstă

procente

	Total persoane	din care, după tipul spitalului:			
		Spital de nivel republican	Spital municipal	Spital raional	Altele
TOTAL	100,0	25,8	19,6	49,7	4,9
0-14	100,0	31,5	19,7	47,0	1,8
15-24	100,0	18,3	7,7	67,4	6,7
25-34	100,0	17,2	24,5	30,9	27,4
35-44	100,0	18,2	21,0	56,2	4,6
45-54	100,0	28,4	26,8	40,2	4,6
55-64	100,0	28,8	16,8	54,5	-
65-74	100,0	31,3	17,1	51,5	-
75 ani și peste	100,0	19,5	22,6	58,0	-
MASCULIN	100,0	29,0	18,3	50,9	1,8
0-14	100,0	14,0	22,9	59,6	3,6
15-24	100,0	25,2	-	68,5	6,4
25-34	100,0	79,0	4,5	16,5	-
35-44	100,0	25,6	22,6	44,3	7,5
45-54	100,0	26,2	27,0	46,8	-
55-64	100,0	35,9	18,2	45,9	-
65-74	100,0	34,7	16,8	48,5	-
75 ani și peste	100,0	18,6	13,3	68,2	-
FEMININ	100,0	23,4	20,6	48,8	7,2
0-14	100,0	48,5	16,6	34,9	-
15-24	100,0	14,7	11,7	66,8	6,8
25-34	100,0	7,4	27,7	33,2	31,8
35-44	100,0	11,2	19,5	67,3	2,0
45-54	100,0	29,8	26,6	35,8	7,7
55-64	100,0	18,6	14,7	66,7	-
65-74	100,0	28,6	17,4	54,1	-
75 ani și peste	100,0	20,2	30,0	49,9	-
URBAN	100,0	18,9	39,5	34,6	6,9
0-14	100,0	24,0	36,9	39,1	-
15-24	100,0	6,2	23,3	60,2	10,3
25-34	100,0	4,2	43,5	20,5	31,7
35-44	100,0	14,4	41,4	33,7	10,5
45-54	100,0	24,7	46,1	20,2	9,1
55-64	100,0	22,4	34,2	43,4	-
65-74	100,0	23,7	37,5	38,9	-
75 ani și peste	100,0	12,3	46,1	41,6	-
RURAL	100,0	31,4	3,4	62,0	3,2
0-14	100,0	38,9	2,8	54,7	3,5
15-24	100,0	22,3	2,5	69,8	5,4
25-34	100,0	30,9	4,4	41,8	22,9
35-44	100,0	21,1	5,0	73,9	-
45-54	100,0	32,2	6,9	60,9	-
55-64	100,0	34,9	-	65,1	-
65-74	100,0	36,4	3,6	60,0	-
75 ani și peste	100,0	26,3	-	73,7	-

Tabelul 23. Structura populației care în ultimele 12 luni a fost spitalizată, după îndreptarea la spital, pe sexe, medii și grupe de vîrstă

	Total persoane	din care, după îndreptarea la spital de la:				procente
		Medic de familie	Medic specialist	Urgența	Alte	
TOTAL	100,0	36,4	34,7	19,8	9,1	
0-14	100,0	28,4	35,3	30,1	6,2	
15-24	100,0	40,6	33,6	17,0	8,8	
25-34	100,0	26,0	32,7	27,0	14,3	
35-44	100,0	48,4	33,0	11,3	7,3	
45-54	100,0	32,5	39,2	17,3	11,0	
55-64	100,0	46,3	42,5	3,7	7,5	
65-74	100,0	33,4	29,1	27,4	10,2	
75 ani și peste	100,0	45,3	27,0	22,6	5,1	
MASCULIN	100,0	35,6	37,2	17,9	9,3	
0-14	100,0	33,2	22,9	34,5	9,3	
15-24	100,0	11,4	51,4	24,8	12,4	
25-34	100,0	15,8	47,8	-	36,4	
35-44	100,0	59,9	27,0	13,2	-	
45-54	100,0	31,0	32,2	22,0	14,8	
55-64	100,0	35,1	53,2	3,8	7,9	
65-74	100,0	32,6	40,6	19,0	7,8	
75 ani și peste	100,0	68,6	17,6	13,8	-	
FEMININ	100,0	37,1	32,8	21,2	9,0	
0-14	100,0	23,8	47,2	25,8	3,2	
15-24	100,0	55,7	24,4	12,9	6,9	
25-34	100,0	27,6	30,3	31,2	10,8	
35-44	100,0	37,6	38,7	9,6	14,1	
45-54	100,0	33,5	44,0	14,1	8,4	
55-64	100,0	62,1	27,4	3,5	7,0	
65-74	100,0	34,0	19,5	34,3	12,2	
75 ani și peste	100,0	26,8	34,4	29,6	9,1	
URBAN	100,0	34,6	30,2	30,5	4,7	
0-14	100,0	27,1	32,5	31,4	8,9	
15-24	100,0	51,4	6,3	42,3	-	
25-34	100,0	21,3	23,4	48,1	7,2	
35-44	100,0	41,8	22,4	25,7	10,0	
45-54	100,0	23,6	49,9	23,1	3,4	
55-64	100,0	57,3	35,2	7,5	-	
65-74	100,0	35,6	12,3	47,9	4,2	
75 ani și peste	100,0	30,3	39,2	25,5	5,0	
RURAL	100,0	37,9	38,3	11,0	12,8	
0-14	100,0	29,7	38,0	28,8	3,5	
15-24	100,0	37,0	42,8	8,5	11,7	
25-34	100,0	31,0	42,5	4,6	21,8	
35-44	100,0	53,5	41,3	-	5,1	
45-54	100,0	41,6	28,3	11,3	18,8	
55-64	100,0	35,7	49,6	-	14,7	
65-74	100,0	31,9	40,3	13,7	14,1	
75 ani și peste	100,0	59,6	15,2	19,9	5,2	

Tabelul 24. Structura populației căreia în ultimele 12 luni i s-a oferit îndreptare la spital, dar a renunțat la aceasta, pe sexe, medii și grupe de vîrstă

procente

	Total persoane	din care, au renunțat internarea în spital:	
		Da	Nu
TOTAL	100,0	5,9	94,1
0-14	100,0	0,6	99,4
15-24	100,0	2,9	97,1
25-34	100,0	4,6	95,4
35-44	100,0	6,0	94,0
45-54	100,0	6,4	93,6
55-64	100,0	10,2	89,8
65-74	100,0	10,8	89,2
75 ani și peste	100,0	14,2	85,8
MASCULIN	100,0	4,1	95,9
0-14	100,0	-	100,0
15-24	100,0	1,7	98,3
25-34	100,0	4,0	96,0
35-44	100,0	5,0	95,0
45-54	100,0	5,6	94,4
55-64	100,0	7,3	92,7
65-74	100,0	7,6	92,4
75 ani și peste	100,0	9,1	90,9
FEMININ	100,0	7,3	92,7
0-14	100,0	1,3	98,7
15-24	100,0	3,7	96,3
25-34	100,0	5,0	95,0
35-44	100,0	6,9	93,1
45-54	100,0	6,9	93,1
55-64	100,0	12,4	87,6
65-74	100,0	13,1	86,9
75 ani și peste	100,0	16,8	83,2
URBAN	100,0	5,3	94,7
0-14	100,0	1,4	98,6
15-24	100,0	2,6	97,4
25-34	100,0	4,4	95,6
35-44	100,0	3,3	96,7
45-54	100,0	4,8	95,2
55-64	100,0	10,8	89,2
65-74	100,0	10,7	89,3
75 ani și peste	100,0	15,8	84,2
RURAL	100,0	6,2	93,8
0-14	100,0	0,2	99,8
15-24	100,0	3,1	96,9
25-34	100,0	4,7	95,3
35-44	100,0	8,0	92,0
45-54	100,0	7,8	92,2
55-64	100,0	9,7	90,3
65-74	100,0	10,9	89,1
75 ani și peste	100,0	13,2	86,8

Tabelul 25. Structura populației după consumul de medicamente în ultimele 4 săptămâni, pe sexe, medii și grupe de vîrstă

	Total persoane	Inclusiv:		Din total persoane care au utilizat medicamente inclusiv au folosit:	
		Persoane care nu au utilizat medicamente	Persoane care au utilizat medicamente	Medicamente prescrise de către medic	Medicamente ne prescrise de către medic
TOTAL	100,0	55,9	44,1	52,0	48,0
0-14	100,0	65,3	34,7	51,2	48,8
15-24	100,0	73,2	26,8	43,0	57,0
25-34	100,0	68,2	31,8	31,0	69,0
35-44	100,0	58,6	41,4	41,2	58,8
45-54	100,0	49,1	50,9	55,5	44,5
55-64	100,0	40,2	59,8	59,0	41,0
65-74	100,0	35,7	64,3	62,6	37,4
75 ani și peste	100,0	35,0	65,0	58,2	41,8
MASCULIN	100,0	65,0	35,0	54,3	45,7
0-14	100,0	65,5	34,5	49,5	50,5
15-24	100,0	77,5	22,5	50,4	49,6
25-34	100,0	78,8	21,2	37,2	62,8
35-44	100,0	75,5	24,5	51,5	48,5
45-54	100,0	63,1	36,9	54,4	45,6
55-64	100,0	49,4	50,6	62,2	37,8
65-74	100,0	42,5	57,5	57,1	42,9
75 ani și peste	100,0	47,3	52,7	70,2	29,8
FEMININ	100,0	48,7	51,3	50,7	49,3
0-14	100,0	65,0	35,0	53,0	47,0
15-24	100,0	69,8	30,2	38,8	61,2
25-34	100,0	59,9	40,1	28,4	71,6
35-44	100,0	42,9	57,1	37,1	62,9
45-54	100,0	39,4	60,6	55,9	44,1
55-64	100,0	33,4	66,6	57,2	42,8
65-74	100,0	31,0	69,0	65,8	34,2
75 ani și peste	100,0	28,7	71,3	53,7	46,3
URBAN	100,0	50,1	49,9	50,8	49,2
0-14	100,0	58,8	41,2	53,1	46,9
15-24	100,0	70,4	29,6	41,1	58,9
25-34	100,0	64,4	35,6	23,6	76,4
35-44	100,0	55,7	44,3	42,4	57,6
45-54	100,0	40,8	59,2	58,6	41,4
55-64	100,0	32,5	67,5	59,7	40,3
65-74	100,0	23,2	76,8	57,3	42,7
75 ani și peste	100,0	18,3	81,7	53,3	46,7
RURAL	100,0	60,2	39,8	53,0	47,0
0-14	100,0	69,3	30,7	49,6	50,4
15-24	100,0	75,6	24,4	45,0	55,0
25-34	100,0	71,8	28,2	39,7	60,3
35-44	100,0	60,7	39,3	40,2	59,8
45-54	100,0	55,9	44,1	52,0	48,0
55-64	100,0	46,2	53,8	58,4	41,6
65-74	100,0	42,5	57,5	66,5	33,5
75 ani și peste	100,0	44,4	55,6	62,3	37,7

Tabelul 26. Utilizarea medicamentelor în ultimele 4 săptămîni, pe medii și asigurării medicale

procente

	Mediul de reședință		Dispuneți de asigurare medicală		Total persoane
	Urban	Rural	Da	Nu	
Utilizarea medicamentelor					
Persoane care nu au utilizat medicamente	50,1	60,2	53,2	66,6	55,9
Persoane care au utilizat medicamente	49,9	39,8	46,8	33,4	44,1
TOTAL	100,0	100,0	100,0	100,0	100,0
Utilizarea medicamentelor					
Medicamente prescrise de către medic	50,8	53,0	53,5	43,7	52,0
Medicamente ne prescrise de către medic	49,2	47,0	46,5	56,3	48,0
TOTAL	100,0	100,0	100,0	100,0	100,0
Cunoașteți despre faptul că unele medicamente sînt compensate sau se acordă fără plată?					
Da	74,2	66,7	72,9	60,8	69,9
Nu	25,8	33,3	27,1	39,2	30,1
TOTAL	100,0	100,0	100,0	100,0	100,0

Tabelul 27. Utilizarea medicamentelor în ultimele 4 săptămîni, pe quintile

procente

	Quintile				
	I	II	III	IV	V
Utilizarea medicamentelor					
Persoane care nu au utilizat medicamente	68,6	56,0	55,8	52,3	47,4
Persoane care au utilizat medicamente	31,4	44,0	44,2	47,7	52,6
TOTAL	100,0	100,0	100,0	100,0	100,0
Utilizarea medicamentelor					
Medicamente prescrise de către medic	48,4	50,3	50,0	49,4	59,5
Medicamente ne prescrise de către medic	51,6	49,7	50,0	50,6	40,5
TOTAL	100,0	100,0	100,0	100,0	100,0
Cunoașteți despre faptul că unele medicamente sînt compensate sau se acordă fără plată?					
Da	59,9	66,5	72,8	74,0	74,8
Nu	40,1	33,5	27,2	26,0	25,2
TOTAL	100,0	100,0	100,0	100,0	100,0

Tabelul 28. Structura populației după informarea acestora privind tratamentul aplicat, pe sexe, medii și grupe de vîrstă

	Total persoane	din care, după aprecierea explicațiilor oferite privind metodele de tratament:			
		procente			
		Da, bine și pe înțelese	Da, dar fără să înțeleg	Nu	Nu-mi amintesc
TOTAL	100,0	68,7	15,4	13,3	2,6
15-24	100,0	66,3	12,1	19,6	2,0
25-34	100,0	88,1	-	11,9	-
35-44	100,0	78,0	11,8	10,3	-
45-54	100,0	83,4	9,7	4,5	2,4
55-64	100,0	64,2	26,5	9,3	-
65-74	100,0	54,0	22,4	20,5	3,1
75 ani și peste	100,0	43,5	19,7	21,1	15,6
MASCULIN	100,0	68,4	18,7	10,5	2,4
15-24	100,0	70,8	17,5	11,7	-
25-34	100,0	84,2	-	15,8	-
35-44	100,0	65,8	13,0	21,2	-
45-54	100,0	92,7	5,0	2,3	-
55-64	100,0	64,4	27,5	8,1	-
65-74	100,0	57,9	28,6	11,1	2,5
75 ani și peste	100,0	42,0	17,6	18,3	22,2
FEMININ	100,0	68,9	12,9	15,3	2,8
15-24	100,0	63,9	9,3	23,7	3,0
25-34	100,0	88,7	-	11,3	-
35-44	100,0	89,4	10,6	-	-
45-54	100,0	77,0	12,9	6,1	4,0
55-64	100,0	63,9	25,1	11,0	-
65-74	100,0	50,8	17,2	28,4	3,6
75 ani și peste	100,0	44,8	21,4	23,4	10,5
URBAN	100,0	70,0	15,5	13,8	0,6
15-24	100,0	80,2	7,6	12,2	-
25-34	100,0	89,7	-	10,3	-
35-44	100,0	71,3	14,3	14,4	-
45-54	100,0	83,6	12,5	4,0	-
55-64	100,0	60,8	26,8	12,4	-
65-74	100,0	50,7	25,0	24,3	-
75 ani și peste	100,0	55,9	10,1	26,6	7,4
RURAL	100,0	67,7	15,2	12,9	4,2
15-24	100,0	61,6	13,6	22,1	2,7
25-34	100,0	86,3	-	13,7	-
35-44	100,0	83,3	9,8	7,0	-
45-54	100,0	83,2	6,9	5,2	4,8
55-64	100,0	67,4	26,3	6,3	-
65-74	100,0	56,2	20,6	18,0	5,2
75 ani și peste	100,0	31,6	29,0	15,8	23,6

Tabelul 30. Structura populației după accesul acestora la dosarul medical, pe sexe, medii și grupe de vîrstă

procente

	Total persoane	din care, după accesul la fișa medicală:					
		Da, fără restricții	Da, în prezența lucrătorului medical	Da, dar numai la unele foi	Nu	Nu-mi amintesc	N-am avut nevoie
TOTAL	100,0	26,3	8,7	2,3	23,5	1,6	37,6
15-24	100,0	29,8	7,3	2,1	22,3	-	38,4
25-34	100,0	31,1	2,6	2,0	18,6	-	45,6
35-44	100,0	31,1	10,8	-	30,1	3,9	24,1
45-54	100,0	30,2	12,6	3,7	23,2	3,3	27,0
55-64	100,0	31,0	7,7	6,2	11,3	-	43,8
65-74	100,0	17,9	9,0	-	31,3	1,1	40,7
75 ani și peste	100,0	11,8	6,9	-	28,3	3,6	49,4
MASCULIN	100,0	24,4	8,9	4,8	20,6	2,6	38,7
15-24	100,0	25,5	11,6	-	17,3	-	45,6
25-34	100,0	17,1	19,3	14,8	32,3	-	16,5
35-44	100,0	13,2	7,5	-	34,2	8,0	37,1
45-54	100,0	25,2	9,4	9,2	21,5	2,5	32,3
55-64	100,0	34,6	8,0	10,6	11,1	-	35,7
65-74	100,0	24,0	4,9	-	19,1	2,4	49,7
75 ani și peste	100,0	13,3	15,7	-	28,6	8,2	34,3
FEMININ	100,0	27,7	8,5	0,4	25,7	0,8	36,8
15-24	100,0	32,1	5,1	3,3	24,8	-	34,7
25-34	100,0	33,3	-	-	16,4	-	50,3
35-44	100,0	47,9	13,9	-	26,3	-	11,9
45-54	100,0	33,6	14,8	-	24,3	3,9	23,4
55-64	100,0	25,8	7,3	-	11,7	-	55,2
65-74	100,0	12,9	12,4	-	41,6	-	33,2
75 ani și peste	100,0	10,6	-	-	28,1	-	61,3
URBAN	100,0	21,4	9,2	2,2	27,3	1,1	38,7
15-24	100,0	26,0	6,2	-	43,3	-	24,5
25-34	100,0	20,5	1,2	-	10,3	-	68,0
35-44	100,0	21,7	12,6	-	37,4	-	28,3
45-54	100,0	24,7	13,0	-	31,8	2,0	28,6
55-64	100,0	26,8	5,9	12,7	7,7	-	46,8
65-74	100,0	12,9	13,6	-	40,3	-	33,2
75 ani și peste	100,0	18,5	5,9	-	26,6	7,4	41,5
RURAL	100,0	30,2	8,2	2,3	20,5	2,0	36,8
15-24	100,0	31,1	7,7	2,9	15,2	-	43,1
25-34	100,0	42,2	4,2	4,2	27,4	-	22,0
35-44	100,0	38,5	9,3	-	24,4	7,0	20,8
45-54	100,0	35,9	12,2	7,5	14,3	4,7	25,4
55-64	100,0	34,9	9,4	-	14,8	-	40,8
65-74	100,0	21,3	5,9	-	25,4	1,8	45,6
75 ani și peste	100,0	5,2	7,9	-	30,0	-	56,9

Tabelul 31. Informarea pacientului privind metoda de tratament, pe medii și asigurare medicală

procente

	Mediul de reședință		Dispuneți de asigurare medicală		Total persoane
	Urban	Rural	Da	Nu	
Medicul v-a explicat metodele propuse de diagnostic și tratament, precum și efectele acestora?					
Da, bine și pe înțelese	70,0	67,7	67,4	78,2	68,7
Da, dar fără să înțeleg prea multe	15,5	15,2	16,4	7,3	15,4
Nu	13,8	12,9	13,2	14,5	13,3
Nu-mi amintesc	0,6	4,2	3,0	-	2,6
TOTAL	100,0	100,0	100,0	100,0	100,0
Ați semnat careva document prin care ați dat acordul pentru tratamentul propus?					
Da, la insistența medicului	25,7	13,0	18,1	22,3	18,6
Da, la propria inițiativă	4,7	8,2	6,3	9,2	6,6
Nu, nu mi s-a propus	64,5	67,1	66,5	61,5	65,9
Nu, am refuzat	-	1,7	1,1	-	1,0
Nu-mi amintesc	5,1	10,0	7,9	7,0	7,8
TOTAL	100,0	100,0	100,0	100,0	100,0
Ați avut acces liber la propriul dosar medical?					
Da, fără restricții	21,4	30,2	26,3	26,6	26,3
Da, dar în prezența lucrătorului medical	9,2	8,2	8,5	9,5	8,7
Da, dar numai la unele foi	2,2	2,3	2,3	1,9	2,3
Nu	27,3	20,5	22,9	28,2	23,5
Nu-mi amintesc	1,1	2,0	1,8	-	1,6
N-am avut nevoie	38,7	36,8	38,1	33,8	37,6
TOTAL	100,0	100,0	100,0	100,0	100,0

Tabelul 32. Informarea pacientului privind metoda de tratament, pe quintile

procente

	Quintile				
	I	II	III	IV	V
Medicul v-a explicat metodele propuse de diagnostic și tratament, precum și efectele acestora?					
Da, bine și pe înțelese	64,2	74,6	55,6	64,8	80,9
Da, dar fără să înțeleg prea multe	14,6	7,7	26,0	20,6	8,3
Nu	16,7	16,5	14,7	11,3	9,8
Nu-mi amintesc	4,5	1,3	3,7	3,3	0,9
TOTAL	100,0	100,0	100,0	100,0	100,0
Ați semnat careva document prin care ați dat acordul pentru tratamentul propus?					
Da, la insistența medicului	11,4	22,8	15,4	12,5	27,9
Da, la propria inițiativă	8,8	8,0	8,0	2,2	7,1
Nu, nu mi s-a propus	70,3	65,0	63,1	76,3	57,2
Nu, am refuzat	-	1,3	1,5	1,2	0,8
Nu-mi amintesc	9,5	2,9	12,1	7,7	6,9
TOTAL	100,0	100,0	100,0	100,0	100,0
Ați avut acces liber la propriul dosar medical?					
Da, fără restricții	15,6	28,0	21,7	30,2	32,1
Da, dar în prezența lucrătorului medical	6,4	4,0	12,4	5,9	12,6
Da, dar numai la unele foi	3,2	1,3	-	-	5,9
Nu	19,8	22,9	15,0	27,3	29,7
Nu-mi amintesc	2,3	1,4	2,6	2,2	-
N-am avut nevoie	52,6	42,3	48,3	34,5	19,7
TOTAL	100,0	100,0	100,0	100,0	100,0

Tabelul 33. Structura populației după nivelul de informare privind medicamentele compensate, pe sexe, medii și grupe de vîrstă

procente

	Total persoane	din care, după cunoașterea despre medicamentele compensate:	
		Da	Nu
TOTAL	100,0	69,9	30,1
15-24	100,0	51,1	48,9
25-34	100,0	71,0	29,0
35-44	100,0	73,7	26,3
45-54	100,0	75,3	24,7
55-64	100,0	74,6	25,4
65-74	100,0	76,8	23,2
75 ani și peste	100,0	66,0	34,0
MASCULIN	100,0	62,7	37,3
15-24	100,0	41,9	58,1
25-34	100,0	58,7	41,3
35-44	100,0	66,2	33,8
45-54	100,0	65,3	34,7
55-64	100,0	70,3	29,7
65-74	100,0	74,0	26,0
75 ani și peste	100,0	67,8	32,2
FEMININ	100,0	74,8	25,2
15-24	100,0	57,6	42,4
25-34	100,0	79,2	20,8
35-44	100,0	79,9	20,1
45-54	100,0	81,6	18,4
55-64	100,0	77,7	22,3
65-74	100,0	78,7	21,3
75 ani și peste	100,0	65,2	34,8
URBAN	100,0	74,2	25,8
15-24	100,0	53,5	46,5
25-34	100,0	73,5	26,5
35-44	100,0	79,7	20,3
45-54	100,0	80,6	19,4
55-64	100,0	77,4	22,6
65-74	100,0	84,2	15,8
75 ani și peste	100,0	85,3	14,7
RURAL	100,0	66,7	33,3
15-24	100,0	48,8	51,2
25-34	100,0	68,7	31,3
35-44	100,0	69,5	30,5
45-54	100,0	71,2	28,8
55-64	100,0	72,5	27,5
65-74	100,0	72,9	27,1
75 ani și peste	100,0	56,3	43,7

Tabelul 34. Structura populației după locul unde ar verifica suma pentru medicamentele compensate, pe sexe, medii și grupe de vîrstă

procente

	Total persoane	din care, după locul unde ar verifica suma pentru medicamente:						
		Spital	CNAM	Ministerul Sănătății	Medic	Rude, prieteni	Alte persoane	Nu aș verifica
TOTAL	100,0	3,9	4,6	5,8	22,6	7,0	5,0	51,2
15-24	100,0	2,9	4,0	8,4	20,1	9,8	6,6	48,0
25-34	100,0	4,8	3,5	7,5	24,2	6,8	3,7	49,5
35-44	100,0	4,1	5,6	6,2	23,8	7,7	6,0	46,6
45-54	100,0	5,3	6,6	5,7	22,5	5,6	6,2	48,1
55-64	100,0	4,7	3,6	4,9	25,0	5,1	3,3	53,3
65-74	100,0	0,7	5,1	2,9	20,0	5,6	4,7	61,0
75 ani și peste	100,0	3,6	1,4	2,4	21,9	9,6	2,7	58,4
MASCULIN	100,0	3,8	4,8	6,5	20,6	6,6	4,3	53,4
15-24	100,0	1,8	2,8	7,3	17,7	9,7	7,0	53,9
25-34	100,0	6,0	5,2	7,4	22,7	5,7	2,7	50,4
35-44	100,0	3,0	6,2	6,4	20,0	9,4	6,0	48,8
45-54	100,0	6,0	6,2	6,1	22,0	4,3	3,4	52,1
55-64	100,0	5,0	3,3	7,0	21,7	5,3	4,3	53,4
65-74	100,0	-	6,0	5,5	18,8	5,4	2,1	62,2
75 ani și peste	100,0	4,9	1,7	5,2	22,6	6,1	2,8	56,7
FEMININ	100,0	3,9	4,5	5,2	23,9	7,2	5,5	49,7
15-24	100,0	3,7	4,9	9,2	21,9	9,9	6,4	44,0
25-34	100,0	4,0	2,4	7,6	25,2	7,6	4,4	48,8
35-44	100,0	5,0	5,1	5,9	26,9	6,4	5,9	44,7
45-54	100,0	4,8	6,9	5,4	22,9	6,4	8,0	45,6
55-64	100,0	4,5	3,8	3,4	27,4	4,9	2,6	53,3
65-74	100,0	1,2	4,4	1,2	20,7	5,8	6,5	60,2
75 ani și peste	100,0	3,1	1,2	1,2	21,6	11,1	2,6	59,1
URBAN	100,0	2,6	5,3	6,4	21,9	5,0	8,3	50,4
15-24	100,0	1,4	4,1	12,1	18,1	5,8	10,0	48,4
25-34	100,0	2,1	4,6	6,5	23,3	8,4	5,9	49,2
35-44	100,0	2,4	6,5	7,0	21,4	4,6	9,9	48,3
45-54	100,0	3,5	7,4	5,1	23,1	4,0	11,0	45,9
55-64	100,0	5,0	3,5	3,9	28,7	3,2	4,9	50,7
65-74	100,0	-	7,7	3,5	14,2	3,0	8,2	63,4
75 ani și peste	100,0	3,5	1,4	1,3	23,8	6,7	5,3	58,0
RURAL	100,0	4,8	4,1	5,3	23,0	8,4	2,5	51,8
15-24	100,0	4,5	3,9	4,7	22,2	13,8	3,2	47,7
25-34	100,0	7,2	2,5	8,5	25,1	5,4	1,7	49,7
35-44	100,0	5,4	5,0	5,6	25,5	10,0	3,2	45,3
45-54	100,0	6,7	6,0	6,1	22,1	6,8	2,5	49,8
55-64	100,0	4,5	3,7	5,7	22,2	6,5	2,1	55,3
65-74	100,0	1,1	3,7	2,6	23,0	7,0	2,9	59,7
75 ani și peste	100,0	3,7	1,4	3,0	21,0	11,0	1,4	58,6

Tabelul 35. Structura populației după înaintarea plîngerii pentru costurile soliciate pentru serviciile medicale acordate, pe sexe, medii și grupe de vîrstă

procente

	Total persoane	Inclusiv, unde va fi înaintată plîngerea:						
		CNAM	Ministerul Sănătății	Medic	Rude, prieteni	Poliție	Niciunde	Nu știu
TOTAL	100,0	5,0	13,4	14,1	4,8	2,4	41,5	18,8
15-24	100,0	4,0	16,6	12,4	6,6	3,1	32,6	24,8
25-34	100,0	5,7	15,7	14,9	2,9	3,5	42,5	14,9
35-44	100,0	5,0	14,9	15,7	3,3	1,4	44,6	15,1
45-54	100,0	5,5	14,6	15,9	4,6	1,5	41,1	16,8
55-64	100,0	5,6	15,0	15,1	4,6	2,3	43,6	13,8
65-74	100,0	5,0	5,7	10,7	5,9	2,0	50,6	20,2
75 ani și peste	100,0	3,4	5,2	12,6	6,9	3,7	33,3	35,0
MASCULIN	100,0	4,9	12,8	12,7	4,6	3,0	44,1	17,9
15-24	100,0	2,4	14,2	9,4	8,1	4,6	35,8	25,5
25-34	100,0	6,1	12,3	11,9	2,1	4,8	50,8	12,0
35-44	100,0	4,6	11,6	11,4	4,2	1,7	48,4	18,1
45-54	100,0	5,3	13,2	15,7	3,7	2,2	43,8	16,1
55-64	100,0	6,4	17,2	14,0	4,7	1,7	42,4	13,7
65-74	100,0	6,4	8,4	14,1	5,2	2,2	49,9	13,7
75 ani și peste	100,0	1,7	7,9	10,8	1,6	6,5	31,5	39,9
FEMININ	100,0	5,1	13,9	15,1	5,0	1,9	39,7	19,4
15-24	100,0	5,0	18,2	14,4	5,5	2,1	30,4	24,3
25-34	100,0	5,5	18,0	16,9	3,4	2,6	36,9	16,8
35-44	100,0	5,4	17,6	19,1	2,6	1,2	41,5	12,6
45-54	100,0	5,7	15,5	16,0	5,2	1,0	39,3	17,2
55-64	100,0	5,1	13,4	15,9	4,5	2,7	44,5	13,9
65-74	100,0	4,0	3,9	8,3	6,4	1,8	51,0	24,6
75 ani și peste	100,0	4,1	4,0	13,4	9,1	2,5	34,1	32,8
URBAN	100,0	4,9	17,9	14,1	4,1	1,3	39,8	18,0
15-24	100,0	3,5	25,6	9,0	6,4	2,2	29,0	24,2
25-34	100,0	6,0	15,2	13,7	2,0	3,7	44,8	14,4
35-44	100,0	5,1	17,2	12,8	3,6	-	46,7	14,6
45-54	100,0	4,6	18,3	16,0	3,0	1,0	37,3	19,7
55-64	100,0	5,2	21,9	17,1	4,0	-	41,5	10,4
65-74	100,0	4,4	7,7	12,3	5,1	0,2	52,1	18,3
75 ani și peste	100,0	6,9	3,9	24,8	5,1	1,3	28,5	29,5
RURAL	100,0	5,1	10,1	14,1	5,4	3,2	42,7	19,4
15-24	100,0	4,5	7,5	15,7	6,7	4,0	36,2	25,4
25-34	100,0	5,4	16,1	16,0	3,6	3,3	40,3	15,3
35-44	100,0	4,9	13,3	17,7	3,1	2,4	43,1	15,4
45-54	100,0	6,2	11,8	15,8	6,0	1,8	44,0	14,4
55-64	100,0	5,9	9,7	13,6	5,0	4,0	45,3	16,4
65-74	100,0	5,3	4,7	9,8	6,4	2,9	49,8	21,2
75 ani și peste	100,0	1,6	5,8	6,4	7,7	4,9	35,8	37,8

Tabelul 36. Adresări în caz de fraude, pe medii și asigurare medicală

procente

	Mediul de reședință		Dispuneți de asigurare medicală		Total persoane
	Urban	Rural	Da	Nu	
Unde ați verifica în caz dacă ați plătit mai mult pentru medicamentele compensate?					
CNAS	5,3	4,1	4,8	4,0	4,6
Ministerul Sănătății	6,4	5,3	6,0	5,0	5,8
Medic	24,5	27,8	26,8	25,3	26,5
Rude, prieteni	5,0	8,4	6,8	7,6	7,0
Alte persoane	8,3	2,5	5,0	5,0	5,0
Nu aș verifica	50,4	51,8	50,6	53,2	51,2
TOTAL	100,0	100,0	100,0	100,0	100,0
Unde ați înainta plîngere dacă suma solicitată pentru careva servicii medicale diferă de costurile în vigoare?					
CNAS	4,9	5,1	5,3	4,0	5,0
Ministerul Sănătății	17,9	10,1	14,2	11,0	13,4
Medic	14,1	14,1	14,0	14,3	14,1
Rude, prieteni	4,1	5,4	4,9	4,8	4,8
Poliție	1,3	3,2	2,2	2,9	2,4
Nicăieri	39,8	42,7	40,9	43,1	41,5
Nu știu	18,0	19,4	18,4	19,8	18,8
TOTAL	100,0	100,0	100,0	100,0	100,0

Tabelul 37. Adresări în caz de fraude, pe quintile

procente

	Quintile				
	I	II	III	IV	V
Unde ați verifica în caz dacă ați plătit mai mult pentru medicamentele compensate?					
CNAS	4,2	2,5	2,6	5,8	7,7
Ministerul Sănătății	4,1	6,6	3,5	4,2	10,1
Medic	25,7	28,8	27,8	26,6	23,4
Rude, prieteni	9,0	5,3	7,0	8,4	5,3
Alte persoane	2,6	4,4	6,3	5,1	6,3
Nu aș verifica	54,5	52,4	52,7	49,9	47,3
TOTAL	100,0	100,0	100,0	100,0	100,0
Unde ați înainta plîngere dacă suma solicitată pentru careva servicii medicale diferă de costurile în vigoare?					
CNAS	3,7	3,9	3,9	8,2	5,1
Ministerul Sănătății	8,3	14,5	10,7	12,1	20,8
Medic	15,5	14,9	13,5	13,3	13,6
Rude, prieteni	6,3	3,8	3,4	7,3	3,5
Poliție	1,9	3,3	3,1	1,3	2,3
Nicăieri	42,8	40,2	42,1	42,8	39,6
Nu știu	21,6	19,4	23,2	15,0	15,2
TOTAL	100,0	100,0	100,0	100,0	100,0

Tabelul 38. Structura populației după aprecierea calității serviciilor medicale, pe sexe, medii și grupe de vîrstă

procente

	Total persoane	Calitatea serviciilor medicale s-a îmbunătățit în ultimele 12 luni?:				
		Da, considerabil	Da, într-o oarecare măsură	A rămas aceeași	Nu, s-a înrăutățit	Nu știu
TOTAL	100,0	4,7	21,8	33,6	13,0	27,0
15-24	100,0	3,1	19,0	31,9	6,8	39,1
25-34	100,0	5,8	21,1	32,8	14,1	26,2
35-44	100,0	6,4	21,6	30,0	16,2	25,9
45-54	100,0	4,2	21,9	37,8	14,1	22,0
55-64	100,0	4,3	25,3	36,4	12,0	22,0
65-74	100,0	4,4	24,5	34,5	13,4	23,1
75 ani și peste	100,0	6,6	16,1	25,5	17,0	34,9
MASCULIN	100,0	4,8	19,6	30,5	11,1	34,0
15-24	100,0	2,0	12,2	27,8	5,1	52,9
25-34	100,0	4,4	18,9	31,9	11,7	33,1
35-44	100,0	9,9	20,6	19,4	17,8	32,3
45-54	100,0	4,7	18,8	32,3	11,9	32,2
55-64	100,0	4,1	24,8	37,0	7,9	26,2
65-74	100,0	3,6	23,4	36,6	12,5	23,9
75 ani și peste	100,0	4,9	19,6	25,4	12,8	37,3
FEMININ	100,0	4,7	23,3	35,7	14,2	22,2
15-24	100,0	3,9	23,8	34,7	8,0	29,6
25-34	100,0	6,8	22,6	33,3	15,7	21,6
35-44	100,0	3,4	22,4	38,6	15,0	20,6
45-54	100,0	3,9	23,9	41,2	15,5	15,4
55-64	100,0	4,4	25,7	35,9	15,0	19,0
65-74	100,0	5,0	25,3	33,1	14,1	22,5
75 ani și peste	100,0	7,3	14,6	25,5	18,8	33,8
URBAN	100,0	5,4	16,1	38,5	19,6	20,5
15-24	100,0	4,0	12,8	43,4	8,2	31,6
25-34	100,0	7,3	12,3	36,9	20,0	23,6
35-44	100,0	7,4	17,2	32,8	22,1	20,4
45-54	100,0	3,9	17,0	42,1	23,5	13,5
55-64	100,0	4,8	23,4	35,8	17,8	18,1
65-74	100,0	4,8	16,7	41,0	23,7	13,9
75 ani și peste	100,0	8,7	8,9	28,7	36,3	17,4
RURAL	100,0	4,3	26,1	29,8	7,9	31,9
15-24	100,0	2,3	25,4	20,2	5,4	46,7
25-34	100,0	4,5	29,2	29,0	8,8	28,6
35-44	100,0	5,6	24,6	27,9	12,1	29,8
45-54	100,0	4,5	25,7	34,4	6,9	28,5
55-64	100,0	3,9	26,8	36,8	7,5	25,0
65-74	100,0	4,2	28,7	31,1	8,0	27,9
75 ani și peste	100,0	5,5	19,8	23,8	7,2	43,7

Tabelul 39. Structura populației după aprecierea accesului la serviciile medicale, pe sexe, medii și grupe de vîrstă

procente

	Total persoane	Accesul populației la serviciile medicale a crescut în ultimele 12 luni?:				
		Da, considerabil	Da, într-o oarecare măsură	A rămas același	Nu, s-a micșorat	Nu știu
TOTAL	100,0	6,9	21,5	28,5	13,3	29,8
15-24	100,0	4,1	17,6	29,1	9,2	40,0
25-34	100,0	10,0	21,3	27,3	12,8	28,6
35-44	100,0	8,5	26,0	25,1	14,7	25,7
45-54	100,0	6,4	21,5	30,2	15,6	26,3
55-64	100,0	7,8	23,8	31,0	13,2	24,2
65-74	100,0	5,5	23,2	30,3	14,5	26,5
75 ani și peste	100,0	6,5	13,2	22,2	12,0	46,1
MASCULIN	100,0	6,8	18,8	25,8	12,2	36,3
15-24	100,0	1,6	10,7	24,7	7,2	55,8
25-34	100,0	6,5	18,0	25,5	13,8	36,2
35-44	100,0	10,3	22,9	23,8	11,4	31,6
45-54	100,0	6,6	18,8	25,6	11,1	37,8
55-64	100,0	10,8	21,5	28,4	13,3	25,9
65-74	100,0	4,6	21,5	27,4	20,5	26,0
75 ani și peste	100,0	7,9	19,7	24,6	6,7	41,0
FEMININ	100,0	7,0	23,3	30,3	14,0	25,4
15-24	100,0	5,8	22,3	32,2	10,6	29,1
25-34	100,0	12,3	23,5	28,5	12,1	23,5
35-44	100,0	7,1	28,5	26,2	17,4	20,8
45-54	100,0	6,3	23,2	33,0	18,5	19,0
55-64	100,0	5,7	25,4	32,8	13,1	23,0
65-74	100,0	6,1	24,4	32,3	10,4	26,9
75 ani și peste	100,0	5,9	10,5	21,2	14,2	48,2
URBAN	100,0	7,0	16,0	34,0	20,0	22,9
15-24	100,0	5,9	11,5	37,9	12,3	32,4
25-34	100,0	8,3	12,6	31,8	20,7	26,5
35-44	100,0	7,6	21,8	28,6	25,4	16,6
45-54	100,0	5,5	14,6	37,0	23,5	19,3
55-64	100,0	10,9	20,7	33,1	15,4	19,9
65-74	100,0	4,2	18,6	40,9	23,7	12,5
75 ani și peste	100,0	5,5	13,9	16,4	26,2	38,0
RURAL	100,0	6,8	25,6	24,4	8,2	35,0
15-24	100,0	2,2	23,7	20,3	6,1	47,7
25-34	100,0	11,5	29,2	23,2	5,6	30,6
35-44	100,0	9,2	29,0	22,7	7,1	32,1
45-54	100,0	7,2	26,8	24,9	9,5	31,7
55-64	100,0	5,5	26,2	29,3	11,5	27,5
65-74	100,0	6,2	25,7	24,6	9,6	33,9
75 ani și peste	100,0	7,0	12,9	25,2	4,8	50,1

Tabelul 40. *Aprecierea calității serviciilor medicale în ultimele 12 luni, pe medii și asigurare medicală*

procente

	Mediul de reședință		Dispuneți de asigurare medicală		Total persoane
	Urban	Rural	Da	Nu	
Considerați, că calitatea serviciilor medicale s-a îmbunătățit?					
Da, considerabil	5,4	4,3	5,1	3,7	4,7
Da, într-o oarecare măsură	16,1	26,1	23,1	18,0	21,8
A rămas aceeași	38,5	29,8	33,9	32,6	33,6
Nu, s-a înrăutățit	19,6	7,9	14,0	9,9	13,0
Nu știu	20,5	31,9	24,0	35,8	27,0
TOTAL	100,0	100,0	100,0	100,0	100,0
Considerați, că accesul la serviciile medicale a crescut?					
Da, considerabil	7,0	6,8	7,3	5,8	6,9
Da, într-o oarecare măsură	16,0	25,6	21,7	21,0	21,5
A rămas aceeași	34,0	24,4	29,9	24,3	28,5
Nu, s-a micșorat	20,0	8,2	14,2	10,5	13,3
Nu știu	22,9	35,0	27,0	38,4	29,8
TOTAL	100,0	100,0	100,0	100,0	100,0

Tabelul 41. *Aprecierea calității serviciilor medicale în ultimele 12 luni, pe quintile*

procente

	Quintile				
	I	II	III	IV	V
Considerați, că calitatea serviciilor medicale s-a îmbunătățit?					
Da, considerabil	5,5	3,8	1,9	4,0	8,4
Da, într-o oarecare măsură	17,6	22,2	20,6	25,9	21,9
A rămas aceeași	31,1	32,4	35,1	35,3	33,4
Nu, s-a înrăutățit	9,4	10,7	18,5	8,9	16,7
Nu știu	36,4	30,8	23,8	25,8	19,6
TOTAL	100,0	100,0	100,0	100,0	100,0
Considerați, că accesul la serviciile medicale a crescut?					
Da, considerabil	7,2	4,7	3,5	7,8	11,0
Da, într-o oarecare măsură	19,9	23,1	21,1	23,6	19,6
A rămas aceeași	22,4	30,1	31,4	29,7	28,2
Nu, s-a micșorat	10,2	10,5	15,3	12,0	17,7
Nu știu	40,2	31,5	28,6	26,8	23,5
TOTAL	100,0	100,0	100,0	100,0	100,0

Persoană de contact

Liuba Stoianov

Șef al secției statistica socială

73 15 68